

Año 31, n° 2 | Febrero de 2026

ISSN 2545-7187

# indec

## Informa

Actividad industrial | Comercio y servicios |  
Sector externo | Trabajo y empleo |  
Pobreza e ingresos | Precios al consumidor |  
Precios mayoristas | Construcción |  
Cuentas nacionales



Ministerio  
de Economía  
República Argentina



indec  
Instituto Nacional de  
Estadística y Censos

# INDEC Informa

Año 31, nº 2 Febrero de 2026

Instituto Nacional de Estadística y Censos (INDEC)

**Dirección:** Pedro Ignacio Lines

**Dirección General de Difusión y Comunicación:** María Silvina Viazzi

**Coordinación de Producción Gráfica y Editorial:** Marcelo Costanzo

ISSN 2545-7187



Queda hecho el depósito que fija la Ley 11.723

Esta publicación utiliza una licencia Creative Commons.  
Se permite su reproducción con atribución de la fuente.

Buenos Aires, febrero de 2026

## Signos convencionales:

- \* Dato provisorio
- ° Dato estimado por extrapolación, proyección
- i Dato estimado por imputación
- u Dato de calidad inferior al estándar
- Cero absoluto
- . Dato no registrado
- ... Dato no disponible a la fecha de presentación de los resultados
- /// Dato que no corresponde presentar
- s Dato confidencial por aplicación de las reglas del secreto estadístico

## Publicaciones del INDEC

Las publicaciones editadas por el Instituto Nacional de Estadística y Censos pueden ser consultadas en [www.indec.gob.ar](http://www.indec.gob.ar) y en el Centro Estadístico de Servicios, ubicado en Av. Presidente Julio A. Roca 609 C1067ABB, Ciudad Autónoma de Buenos Aires, Argentina. El horario de atención al público es de 9:30 a 16:00.

También pueden solicitarse al teléfono (54-11) 5031-4632

Correo electrónico: [ces@indec.gob.ar](mailto:ces@indec.gob.ar)

Sitio web: [www.indec.gob.ar](http://www.indec.gob.ar)

X: [@INDECArgentina](https://twitter.com/INDECArgentina)

Facebook: [/INDECArgentina](https://www.facebook.com/INDECArgentina)

Instagram: [@indecargentina](https://www.instagram.com/indecargentina)

Spotify: [/INDECArgentina](https://open.spotify.com/playlist/INDECArgentina)

Calendario anual anticipado de informes:

[www.indec.gob.ar/indec/web/Calendario-Fecha-0](http://www.indec.gob.ar/indec/web/Calendario-Fecha-0)

## Índice

	Pág.
Introducción	3
1. Actividad industrial	4
2. Comercio y servicios	9
3. Sector externo	28
4. Trabajo y empleo	80
5. Pobreza e ingresos	94
6. Precios al consumidor	106
7. Precios mayoristas	123
8. Construcción	134
9. Cuentas nacionales	168

## Anexo

Información para la actualización de los precios de contratos de obra pública	180
---	-----

# Introducción

El Instituto Nacional de Estadística y Censos (INDEC) pone a disposición de los usuarios de información estadística el *INDEC Informa*, publicación periódica de aparición mensual, que funciona como el documento de difusión constante y puntual en el que se presenta la máxima desagregación disponible de los datos de coyuntura que produce el Instituto.

El *INDEC Informa* se difunde en formato digital, en cumplimiento de la normativa nacional y las buenas prácticas en la materia acordadas internacionalmente, tomando como primera referencia los Principios Fundamentales de las Estadísticas Oficiales establecidos por las Naciones Unidas en 1994: independencia técnica, confidencialidad estadística, imparcialidad y accesibilidad.

En 2026, a 31 años de su primera edición, el INDEC reafirma el compromiso de sostener dichos estándares de calidad, en concordancia con la creciente adopción de estrictos protocolos de clasificación, captura, procesamiento, cálculo y difusión de datos.

Esta compilación mensual es posible gracias al esfuerzo colaborativo de numerosas áreas productoras de datos del INDEC. Comprende estadísticas sobre los siguientes temas: actividad industrial; comercio y servicios; sector externo; trabajo y empleo; pobreza e ingresos; precios al consumidor; precios mayoristas; construcción; y cuentas nacionales.

Se advierte a los lectores que los datos presentados pueden diferir de los publicados en la serie Informes técnicos, debido a que, mientras corre el proceso de producción editorial del *INDEC Informa*, la versión digital de los informes y cuadros puede ser actualizada. La advertencia está referida a todos aquellos datos consignados en esta publicación con un asterisco (\*), que revisten el carácter de provisorios y pueden ser modificados hasta llegar al número definitivo.

**Cuadros**

Página

<b>1.1</b>	<b>Índice de producción industrial manufacturero</b>	<b>5</b>
1.1.1	Índice de producción industrial manufacturero (IPI manufacturero). Serie original, desestacionalizada y tendencia-ciclo, base 2004=100, en números índice y variación porcentual	6
1.1.2	IPI manufacturero. Nivel general y divisiones. Diciembre de 2025	7
<b>1.2</b>	<b>Utilización de la capacidad instalada en la industria</b>	<b>8</b>
1.2.1	Utilización de la capacidad instalada en la industria. Nivel general y bloques sectoriales	8

### 1.1 Índice de producción industrial manufacturero

#### Características de los indicadores

El Índice de producción industrial manufacturero (IPI manufacturero) incluye un exhaustivo relevamiento de todas las actividades económicas que conforman el sector industria manufacturera y la cobertura geográfica es para el total del país. Esta serie comenzó a difundirse en febrero de 2019 en reemplazo del Estimador Mensual Industrial (EMI).

Es un indicador de coyuntura que mide la evolución del sector, con periodicidad mensual, tomando como variables para su cálculo la producción en unidades físicas, las ventas en unidades físicas, la utilización de insumos en unidades físicas, el consumo aparente en unidades físicas, la cantidad de horas trabajadas del personal afectado al proceso productivo y las ventas a precios corrientes deflactadas.

A partir de las variables seleccionadas, se calculan los índices elementales, que constituyen el nivel más desagregado del IPI manufacturero. Luego, se construyen los índices de las clases o grupos manufactureros, que se estructuran con la agregación de los índices elementales, utilizando las ponderaciones del valor agregado bruto a precios básicos de la industria manufacturera del año base 2004 de las cuentas nacionales. Del mismo modo, los índices de las divisiones se obtienen como agregación de los índices de las clases o grupos y, finalmente, el nivel general del IPI manufacturero se calcula como agregación de los índices de las divisiones.

En su conjunto, todas las variables seleccionadas aportan con periodicidad mensual datos sobre más de 5.000 establecimientos industriales manufactureros.

Para la estimación de la serie desestacionalizada del nivel general del IPI manufacturero, se realiza un ajuste estacional utilizando el programa X-13ARIMA-SEATS. Para la serie de tiempo económica, la estimación de la tendencia-ciclo se realiza por el método H13 modificado, que consiste en un posprocesamiento de la serie desestacionalizada.

La metodología detallada del IPI manufacturero se encuentra disponible en: [https://www.indec.gov.ar/ftp/cuadros/economia/metodologia\\_ipi\\_manufacturero\\_2019.pdf](https://www.indec.gov.ar/ftp/cuadros/economia/metodologia_ipi_manufacturero_2019.pdf)

El cuadro comparativo entre el IPI manufacturero y el Estimador Mensual Industrial (EMI) desde enero de 2017 a diciembre de 2018 se encuentra disponible en: [https://www.indec.gov.ar/uploads/informesdeprensa/ipi\\_manufacturero\\_02\\_19.pdf](https://www.indec.gov.ar/uploads/informesdeprensa/ipi_manufacturero_02_19.pdf)

## 1. Actividad industrial

**Cuadro 1.1.1 Índice de producción industrial manufacturero (IPI manufacturero). Serie original, desestacionalizada y tendencia-ciclo, base 2004=100, en números índice y variación porcentual**

Período	Índice serie original			Índice serie desestacionalizada <sup>(1)</sup>		Índice serie tendencia-ciclo	
	Nivel general	Variación porcentual		Nivel general	Variación porcentual respecto al mes anterior	Nivel general	Variación porcentual respecto al mes anterior
		respecto al mismo mes del año anterior	acumulada del año respecto a igual acumulado del año anterior				
	Números índice	%		Números índice	%	Números índice	%
2024* Diciembre	116,8	8,7	-9,4	123,2	-0,0	121,9	0,5
2025* Enero	110,7	7,5	7,5	121,5	-1,4	122,1	0,2
Febrero	110,0	6,1	6,8	123,0	1,2	122,0	-0,1
Marzo	116,2	5,2	6,2	116,9	-5,0	121,6	-0,4
Abril	121,5	9,1	7,0	119,7	2,4	120,9	-0,5
Mayo	124,0	6,3	6,8	122,4	2,2	120,1	-0,7
Junio	117,5	9,7	7,3	120,1	-1,9	119,2	-0,7
Julio	124,3	-0,7	6,0	117,1	-2,5	118,3	-0,8
Agosto	123,4	-4,2	4,6	118,3	1,0	117,5	-0,7
Septiembre	125,0	-0,3	4,0	118,1	-0,1	116,7	-0,6
Octubre	126,7	-2,8	3,2	116,8	-1,1	116,2	-0,5
Noviembre	114,5	-8,7	2,1	115,8	-0,8	115,9	-0,2
Diciembre	112,2	-3,9	1,6	115,7	-0,1	115,9	0,0

<sup>(1)</sup> Cabe recordar que la serie desestacionalizada contiene el efecto de la componente irregular, cuyas fluctuaciones se han visto incrementadas desde el inicio de la pandemia.

**Fuente:** Dirección Nacional de Estadísticas Económicas. Dirección de Estadísticas Mineras, Manufactureras, Energéticas y de la Construcción.

## 1.1 Índice de producción industrial manufacturero

**Cuadro 1.1.2 IPI manufacturero. Nivel general y divisiones. Diciembre de 2025\***

Código	Descripción	Índice base 2004=100	Variación porcentual		Incidencia
			respecto al mismo mes del año anterior	acumulada del año respecto a igual acumulado del año anterior	
		Números índice	%		
<b>NG</b>	<b>Nivel general</b>	<b>112,2</b>	<b>-3,9</b>	<b>1,6</b>	<b>-3,9</b>
15	Alimentos y bebidas	143,6	0,8	2,1	0,2
16	Productos de tabaco	42,8	-7,6	6,0	-0,0
17	Productos textiles	46,3	-25,7	-7,8	-0,4
18-19	Prendas de vestir, cuero y calzado	86,9	-16,7	-4,9	-0,9
20-22	Madera, papel, edición e impresión	96,5	4,6	3,8	0,3
23	Refinación del petróleo, coque y combustible nuclear	133,3	4,0	2,2	0,2
24	Sustancias y productos químicos	130,7	1,0	0,3	0,1
25	Productos de caucho y plástico	77,0	-18,3	-4,3	-0,7
26	Productos minerales no metálicos	142,6	0,3	3,2	0,0
27	Industrias metálicas básicas	85,9	7,4	2,7	0,5
28	Productos de metal	79,6	-7,5	-10,1	-0,3
29	Maquinaria y equipo	133,3	-14,8	5,1	-0,9
30-33	Otros equipos, aparatos e instrumentos	94,9	-22,4	10,8	-0,8
34	Vehículos automotores, carrocerías, remolques y autopartes	106,9	-21,6	0,2	-1,0
35	Otro equipo de transporte	118,4	-2,9	16,4	-0,0
36-38	Muebles y colchones, y otras industrias manufactureras	88,1	-6,6	14,0	-0,2

**Nota:** los totales por suma pueden no coincidir por redondeo en las cifras parciales.

**Fuente:** Dirección Nacional de Estadísticas Económicas. Dirección de Estadísticas Mineras, Manufactureras, Energéticas y de la Construcción.

## 1. Actividad industrial

### 1.2 Utilización de la capacidad instalada en la industria Características generales

El indicador de la utilización de la capacidad instalada en la industria manufacturera (UCII) mide la proporción utilizada, en términos porcentuales, de la capacidad productiva del sector industrial. El relevamiento comprende un panel de entre 600 y 700 empresas.

Para su cálculo se tiene en cuenta cuál es, efectivamente, la producción máxima que cada sector puede obtener con la capacidad instalada. Se consideran criterios técnicos, como el aprovechamiento potencial de las plantas productivas empleando el máximo de turnos posibles y las paradas necesarias para el mantenimiento apropiado de dicha capacidad.

Se utiliza la ponderación de la estructura porcentual del valor agregado bruto a precios básicos de la industria manufacturera correspondiente a 2004, publicada por la Dirección Nacional de Cuentas Nacionales.

Se presentan datos –expresados en porcentaje– del nivel general de la industria y de los bloques sectoriales que la componen.

**Cuadro 1.2.1 Utilización de la capacidad instalada en la industria. Nivel general y bloques sectoriales**

Período	Nivel general	Productos alimenticios y bebidas	Productos del tabaco	Productos textiles	Papel y cartón	Edición e impresión	Refinación del petróleo	Sustancias y productos químicos	Productos de caucho y plástico	Productos minerales no metálicos	Industrias metálicas básicas	Industria automotriz	Metalmeccánica excluida industria automotriz
Porcentaje													
<b>Año 2024*</b>													
Diciembre	56,7	65,9	37,2	43,1	57,7	48,1	83,4	64,0	42,0	50,9	52,4	44,2	45,7
<b>Año 2025*</b>													
Enero	55,0	61,0	40,8	33,9	67,3	52,1	84,6	66,0	39,6	43,3	59,3	34,8	38,1
Febrero	58,6	62,4	49,9	46,4	68,8	52,8	73,9	63,4	46,3	55,0	67,3	54,6	44,0
Marzo	54,4	57,6	41,2	41,0	68,2	48,9	75,8	53,8	42,0	51,7	64,3	48,9	42,8
Abril	58,2	61,5	45,7	42,6	67,0	53,8	83,9	56,5	45,2	56,2	63,9	56,8	49,3
Mayo	58,6	61,7	41,5	47,4	69,3	53,8	73,3	62,1	44,5	56,2	67,4	56,8	46,0
Junio	58,8	62,7	40,2	50,4	68,0	52,8	83,2	64,0	41,7	55,1	64,3	52,0	45,9
Julio	58,2	65,2	46,5	44,4	60,6	52,5	81,7	59,9	43,2	57,1	63,9	44,1	48,7
Agosto	59,4	66,6	46,9	41,5	61,4	50,9	86,1	60,1	42,1	58,5	70,4	53,3	44,4
Septiembre	61,1	69,2	48,7	37,1	65,0	55,2	88,9	63,7	42,9	58,6	70,4	57,1	43,5
Octubre	61,0	68,7	42,9	32,5	62,3	53,2	82,2	63,6	42,6	60,5	71,1	56,1	48,2
Noviembre	57,7	64,2	44,9	29,2	71,2	50,6	86,5	57,8	41,0	58,2	73,3	46,3	39,9
Diciembre	53,8	63,6	38,6	35,2	65,0	46,5	87,1	58,6	33,4	51,1	57,5	31,2	38,9

**Nota:** el bloque "Productos alimenticios y bebidas" se calcula sin considerar la capacidad instalada en la actividad vitivinícola ni en los ingenios azucareros. El bloque "Sustancias y productos químicos" se calcula sin considerar la utilización de la capacidad instalada de la industria farmacéutica. Los promedios pueden no coincidir por redondeo en las cifras parciales.  
**Fuente:** Dirección Nacional de Estadísticas Económicas. Dirección de Estadísticas Mineras, Manufactureras, Energéticas y de la Construcción.

<b>2.1</b>	<b>Comercio</b>	
2.1.1.1	Encuesta nacional de centros de compras. Ventas totales, Gran Buenos Aires y resto del país a precios corrientes y a precios constantes, en millones de pesos y variación porcentual. Diciembre 2024-diciembre 2025	12
2.1.1.2	Encuesta nacional de centros de compras. Ventas totales a precios corrientes, en miles de pesos, por jurisdicción y rubro. Diciembre 2024-diciembre 2025	12
2.1.1.3	Encuesta nacional de centros de compras. Salas cinematográficas, espectadores y espectadores por sala, según jurisdicción. Diciembre 2024-diciembre 2025	13
2.1.1.4	Encuesta nacional de centros de compras. Índice de ventas totales a precios corrientes, a precios constantes e índice de precios implícitos, base año 2017=100, en números índice y variación porcentual. Diciembre 2024-diciembre 2025	13
2.1.2.1	Encuesta de supermercados. Índice de ventas totales a precios constantes. Serie original, desestacionalizada y tendencia-ciclo, base año 2017=100, en números índice y variación porcentual. Diciembre 2024-diciembre 2025	14
2.1.2.2	Encuesta de supermercados. Índice de ventas totales a precios corrientes, a precios constantes e índice de precios implícitos, base año 2017=100, en números índice y variación porcentual. Diciembre 2024-diciembre 2025	14
2.1.2.3	Encuesta de supermercados. Ventas totales a precios corrientes y a precios constantes, en millones de pesos y variación porcentual. Diciembre 2024-diciembre 2025	15
2.1.2.4	Encuesta de supermercados. Ventas totales a precios corrientes, por canal de venta y medio de pago, en miles de pesos. Diciembre 2024-diciembre 2025	15
2.1.2.5	Encuesta de supermercados. Ventas totales a precios corrientes, por grupo de artículos y jurisdicción, en miles de pesos. Diciembre 2024-diciembre 2025	16
2.1.2.6	Encuesta de supermercados. Ventas totales a precios corrientes, por boca de expendio, metro cuadrado y operación, según jurisdicción, en miles de pesos, unidades, metro cuadrado y pesos. Diciembre 2024-diciembre 2025	16
2.1.2.7	Encuesta de supermercados. Personas ocupadas y sueldos y salarios promedio, en miles de pesos. Diciembre 2024-diciembre 2025	17
2.1.3.1	Encuesta de autoservicios mayoristas. Índice de ventas totales a precios constantes. Serie original, desestacionalizada y tendencia-ciclo, base año 2017=100, en números índice y variación porcentual. Diciembre 2024-diciembre 2025	18

2.1.3.2	Encuesta de autoservicios mayoristas. Índice de ventas totales a precios corrientes, a precios constantes e índice de precios implícitos, base año 2017=100, en números índice y variación porcentual. Diciembre 2024-diciembre 2025	18
2.1.3.3	Encuesta de autoservicios mayoristas. Ventas totales a precios corrientes y a precios constantes, en millones de pesos y variación porcentual. Diciembre 2024-diciembre 2025	19
2.1.3.4	Encuesta de autoservicios mayoristas. Ventas totales a precios corrientes, por canal de venta y medio de pago, en miles de pesos. Diciembre 2024-diciembre 2025	19
2.1.3.5	Encuesta de autoservicios mayoristas. Ventas totales a precios corrientes, por grupo de artículos y jurisdicción, en miles de pesos. Diciembre 2024-diciembre 2025	20
2.1.3.6	Encuesta de autoservicios mayoristas. Ventas totales a precios corrientes, por boca de expendio, metro cuadrado y operación, según jurisdicción, en miles de pesos, unidades, metro cuadrado y pesos. Diciembre 2024-diciembre 2025	20
2.1.3.7	Encuesta de autoservicios mayoristas. Personas ocupadas y sueldos y salarios promedio, en miles de pesos. Diciembre 2024-diciembre 2025	21
2.1.4.1	Comercios de electrodomésticos y artículos para el hogar. Ventas totales a precios corrientes, por jurisdicción. Diciembre 2024-diciembre 2025	22
2.1.4.2	Comercio de electrodomésticos y artículos para el hogar. Ventas totales a precios corrientes y cantidad de empresas, en millones de pesos, unidades y variación porcentual. Diciembre 2024-diciembre 2025	22
<b>2.2</b>	<b>Servicios</b>	
2.2.1.1	Empresas de trabajo temporario. Principales variables	23
2.2.1.2	Horas trabajadas por el personal ocupado en empresas de trabajo temporario, según tarea realizada	24
2.2.1.3	Distribución promedio del personal ocupado por nivel educacional alcanzado	24
2.2.1.4	Distribución promedio del personal ocupado por grupo de edad	24
2.2.1.5	Distribución promedio de los trabajadores por género	25
2.2.1.6	Ingresos devengados y participación porcentual según la rama de actividad de las empresas demandantes de trabajo temporario	25
2.2.1.7	Cantidad de empresas relevadas por tamaño de la empresa según cantidad de personal	26
2.2.1.8	Relaciones técnicas	26
2.2.1.9	Distribución del personal ocupado y de los ingresos de las empresas por jurisdicción. Junio de 2025	27

## 2.1 Comercio

El INDEC realiza cuatro encuestas del sector comercio:

- La Encuesta Nacional de Centros de Compras es un relevamiento estadístico de variables que describen el comportamiento del sector en función de la facturación por ventas, los ingresos de la administración del centro de compras, el personal ocupado, la cantidad de salas cinematográficas y de espectadores, entre otras.
- La Encuesta de Supermercados tiene como principal objetivo medir la evolución mensual de las ventas a los consumidores finales y proveer información estadística continua para el análisis de coyuntura. El informe incluye la ampliación del panel de empresas del operativo desde enero de 2017, que indaga sobre las ventas totales discriminadas en ventas realizadas dentro del salón comercial y ventas realizadas por canales *online* (ventas por internet); además, se segmentan las ventas totales por medio de pago en efectivo, tarjeta de débito, tarjeta de crédito y otros medios de pago.
- La Encuesta de Autoservicios Mayoristas también tiene como principal objetivo medir la evolución mensual de las ventas a los consumidores finales y proveer información estadística continua para el análisis de coyuntura. El informe de este operativo comenzó a publicarse en octubre de 2018, como ampliación del informe *Encuesta de supermercados*. Se segmentan las ventas totales por medio de pago en efectivo, tarjeta de débito, tarjeta de crédito y otros medios de pago, pero solo tiene en cuenta aquellas ventas con facturas o *tickets* emitidos por un responsable inscripto a un consumidor final, monotributista o exento.
- La Encuesta de Comercios de Electrodomésticos y Artículos para el Hogar es un relevamiento estadístico de variables que describen el comportamiento del sector en función de la facturación por ventas y del personal ocupado, entre otras. Mide la evolución de la actividad de empresas comercializadoras de electrodomésticos y artículos para el hogar.

## 2. Comercio y servicios

**Cuadro 2.1.1.1 Encuesta nacional de centros de compras. Ventas totales, Gran Buenos Aires y resto del país a precios corrientes y a precios constantes, en millones de pesos y variación porcentual. Diciembre 2024-diciembre 2025**

Período	Ventas totales						Variación porcentual respecto al mismo período del año anterior					
	a precios corrientes			a precios constantes			a precios corrientes			a precios constantes		
	Total	Gran Buenos Aires <sup>(1)</sup>	Resto del país <sup>(2)</sup>	Total	Gran Buenos Aires <sup>(1)</sup>	Resto del país <sup>(2)</sup>	Total	Gran Buenos Aires <sup>(1)</sup>	Resto del país <sup>(2)</sup>	Total	Gran Buenos Aires <sup>(1)</sup>	Resto del país <sup>(2)</sup>
	Millones de pesos						%					
2024* Dic	753.989,8	479.137,3	274.852,5	10.250,7	6.423,8	3.826,9	121,3	115,4	132,4	16,8	14,9	20,1
2025* Ene	424.741,7	253.211,3	171.530,4	5.683,2	3.370,4	2.312,8	109,6	104,7	117,3	24,2	22,6	26,6
Feb	420.777,4	253.839,0	166.938,4	5.565,0	3.344,1	2.220,9	81,0	78,0	85,7	15,1	14,3	16,3
Mar	533.864,6	332.884,6	200.980,1	6.867,5	4.252,1	2.615,4	86,4	82,5	93,2	26,6	25,2	28,9
Abr	498.626,3	308.590,1	190.036,3	6.213,5	3.801,0	2.412,6	67,2	63,3	74,1	19,3	17,7	22,1
May	504.551,7	310.233,5	194.318,2	6.220,7	3.796,8	2.424,0	45,1	43,1	48,4	6,1	5,8	6,6
Jun	606.138,8	370.345,7	235.793,1	7.434,4	4.498,0	2.936,4	30,7	28,2	34,8	-2,3	-3,5	-0,4
Jul	576.484,1	350.605,8	225.878,4	6.969,1	4.212,3	2.756,8	19,6	18,0	22,1	-9,5	-10,1	-8,6
Ago	562.796,0	346.855,9	215.940,2	6.784,7	4.165,0	2.619,8	25,5	24,2	27,7	-1,6	-2,1	-0,7
Sep	488.557,1	300.407,0	188.150,1	5.784,9	3.529,7	2.255,2	19,3	18,1	21,2	-3,2	-3,6	-2,6
Oct	590.751,3	366.461,3	224.290,1	6.894,9	4.233,9	2.661,0	14,9	15,1	14,5	-4,9	-4,3	-5,7
Nov	572.044,1	362.577,5	209.466,6	6.587,6	4.134,6	2.453,0	17,3	18,8	14,7	-2,3	-0,7	-4,8
Dic	875.044,4	554.084,2	320.960,2	10.009,5	6.264,4	3.745,1	16,1	15,6	16,8	-2,4	-2,5	-2,1

<sup>(1)</sup> Incluye Ciudad Autónoma de Buenos Aires y 24 partidos del Gran Buenos Aires.

<sup>(2)</sup> Incluye las regiones Pampeana (resto de la provincia de Buenos Aires, Córdoba, Entre Ríos, La Pampa y Santa Fe), Cuyo, Norte y Patagonia.

**Fuente:** INDEC, Dirección Nacional de Estadísticas Económicas. Dirección de Estadísticas de Comercio y Servicios.

**Cuadro 2.1.1.2 Encuesta nacional de centros de compras. Ventas totales a precios corrientes, en miles de pesos, por jurisdicción y rubro. Diciembre 2024-diciembre 2025**

Período	Total	Indumentaria, calzado y marroquinería	Ropa y accesorios deportivos	Amoblamientos, decoración y textiles para el hogar	Patio de comidas, alimentos y kioscos	Electrónicos, CD, electrodomésticos y computación	Juguetería	Librería y papelería	Diversión y esparcimiento	Perfumería y farmacia	Otros
	Miles de pesos										
<b>Total del país</b>											
2024* Dic	753.989.754	335.323.157	96.774.714	28.670.107	89.024.313	71.654.065	14.653.766	10.755.363	16.926.261	41.249.531	48.958.478
2025* Ene	424.741.718	140.442.000	48.311.662	20.088.670	77.724.400	56.373.527	5.704.006	7.099.515	18.504.519	18.232.911	32.260.507
Feb	420.777.396	132.703.085	56.516.848	20.003.092	75.662.556	61.396.031	4.279.667	6.653.580	14.240.074	19.134.529	30.187.933
Mar	533.864.613	188.118.299	72.676.089	27.615.270	89.403.392	69.632.781	4.907.347	7.068.600	16.479.787	22.921.832	35.041.218
Abr	498.626.340	191.503.927	63.818.526	21.659.311	82.469.797	57.782.710	4.067.725	5.238.243	18.343.052	22.124.592	31.618.456
May	504.551.700	186.260.837	63.255.573	24.820.175	83.603.796	62.607.803	4.149.337	5.110.627	23.983.740	21.962.414	28.797.397
Jun	606.138.813	237.462.536	84.788.887	24.446.277	95.900.961	61.517.953	5.146.219	6.247.721	28.138.107	29.705.422	32.784.731
Jul	576.484.120	197.701.256	71.845.831	25.330.983	114.245.428	54.935.932	6.313.470	6.630.243	38.092.511	27.495.024	33.893.443
Ago	562.796.025	187.319.371	76.845.592	27.471.720	103.407.446	60.699.269	10.796.349	7.299.717	28.574.406	27.487.418	32.894.739
Sep	488.557.134	171.904.878	66.460.800	23.498.125	88.398.131	50.160.168	4.168.242	5.244.872	22.577.856	25.635.763	30.508.300
Oct	590.751.313	235.520.542	79.053.301	27.141.556	90.681.256	60.479.916	4.420.177	6.241.495	12.971.224	36.339.567	37.902.280
Nov	572.044.108	225.045.274	70.508.222	31.865.775	97.639.863	57.275.902	5.024.282	6.415.452	15.911.774	26.749.926	35.607.638
Dic	875.044.402	381.476.919	109.711.078	38.655.278	120.103.526	70.985.367	16.992.145	13.281.342	22.579.844	49.918.346	51.340.556

**Nota:** la serie desde 2017, por jurisdicción, está disponible en: [https://www.indec.gov.ar/ftp/cuadros/economia/sh\\_compras\\_02\\_26.xls](https://www.indec.gov.ar/ftp/cuadros/economia/sh_compras_02_26.xls)

**Fuente:** INDEC, Dirección Nacional de Estadísticas Económicas. Dirección de Estadísticas de Comercio y Servicios.

**Cuadro 2.1.1.3 Encuesta nacional de centros de compras. Salas cinematográficas, espectadores y espectadores por sala, según jurisdicción. Diciembre 2024-diciembre 2025**

Período	Cantidad de salas cinematográficas	Cantidad de espectadores	Espectadores por sala
<b>Total del país</b>			
2024* Dic	380	1.481.584	3.899
2025* Ene	380	1.563.693	4.115
Feb	380	1.059.461	2.788
Mar	380	1.382.692	3.639
Abr	380	1.473.093	3.877
May	380	1.932.906	5.087
Jun	380	2.083.990	5.484
Jul	380	2.747.088	7.229
Ago	380	2.158.380	5.680
Sep	380	1.674.662	4.407
Oct	380	939.521	2.472
Nov	380	978.013	2.574
Dic	381	1.424.496	3.739

**Nota:** no se calcula el cociente espectador por sala por no estar abiertas todas las salas en la región. La serie desde 2017, por jurisdicción, está disponible en: [https://www.indec.gov.ar/ftp/cuadros/economia/sh\\_compras\\_02\\_26.xls](https://www.indec.gov.ar/ftp/cuadros/economia/sh_compras_02_26.xls)

**Fuente:** INDEC, Dirección Nacional de Estadísticas Económicas. Dirección de Estadísticas de Comercio y Servicios.

**Cuadro 2.1.1.4 Encuesta nacional de centros de compras. Índice de ventas totales a precios corrientes, a precios constantes e índice de precios implícitos, base año 2017=100, en números índice y variación porcentual. Diciembre 2024-diciembre 2025**

Período	Índice ventas totales a precios corrientes	Variación porcentual respecto al mismo mes del año anterior	Índice ventas totales a precios constantes	Variación porcentual respecto al mismo mes del año anterior	Índice de precios implícitos	Variación porcentual	
						respecto al mismo mes del año anterior	respecto al mes anterior
	Números índice	%	Números índice	%	Números índice	%	
2024* Dic	9.259,8	121,3	138,0	16,8	6.708,7	89,5	1,7
2025* Ene	5.216,3	109,6	76,5	24,2	6.816,4	68,8	1,6
Feb	5.167,6	81,0	74,9	15,1	6.896,2	57,3	1,2
Mar	6.556,5	86,4	92,5	26,6	7.090,2	47,2	2,8
Abr	6.123,7	67,2	83,7	19,3	7.319,1	40,1	3,2
May	6.196,5	45,1	83,8	6,1	7.397,5	36,7	1,1
Jun	7.444,1	30,7	100,1	-2,3	7.436,2	33,8	0,5
Jul	7.079,9	19,6	93,8	-9,5	7.544,5	32,1	1,5
Ago	6.911,8	25,5	91,4	-1,6	7.565,6	27,5	0,3
Sep	6.000,0	19,3	77,9	-3,2	7.702,8	23,2	1,8
Oct	7.255,1	14,9	92,8	-4,9	7.814,4	20,7	1,4
Nov	7.025,3	17,3	88,7	-2,3	7.920,0	20,0	1,4
Dic	10.746,5	16,1	134,8	-2,4	7.973,4	18,9	0,7

**Nota:** la serie desde 2017, por jurisdicción, está disponible en: [https://www.indec.gov.ar/ftp/cuadros/economia/sh\\_compras\\_02\\_26.xls](https://www.indec.gov.ar/ftp/cuadros/economia/sh_compras_02_26.xls)

**Fuente:** INDEC, Dirección Nacional de Estadísticas Económicas. Dirección de Estadísticas de Comercio y Servicios.

## 2. Comercio y servicios

**Cuadro 2.1.2.1 Encuesta de supermercados. Índice de ventas totales a precios constantes. Serie original, desestacionalizada y tendencia-ciclo, base año 2017=100, en números índice y variación porcentual. Diciembre 2024-diciembre 2025**

Período	Serie original			Serie desestacionalizada <sup>(1)</sup>		Serie tendencia-ciclo	
	Índice de ventas totales a precios constantes	Variación porcentual		Índice de ventas totales a precios constantes	Variación porcentual respecto al mes anterior	Índice de ventas totales a precios constantes	Variación porcentual respecto al mes anterior
		respecto al mismo mes del año anterior	acumulada del año respecto a igual acumulado del año anterior				
	Números índice	%		Números índice	%	Números índice	%
2024* Dic	101,8	-3,3	-11,0	82,1	-1,0	83,3	0,7
2025* Ene	83,8	4,2	4,2	83,5	1,7	83,9	0,7
Feb	78,5	1,3	2,8	84,2	0,8	84,5	0,6
Mar	86,8	3,0	2,8	85,3	1,4	84,8	0,4
Abr	81,5	8,9	4,3	84,9	-0,6	84,8	-0,0
May	81,1	6,1	4,6	84,6	-0,3	84,5	-0,4
Jun	81,2	0,8	4,0	84,3	-0,4	84,0	-0,6
Jul	82,0	1,0	3,5	82,7	-1,9	83,4	-0,6
Ago	82,6	0,3	3,1	82,3	-0,6	83,0	-0,5
Sep	75,5	-0,8	2,7	82,4	0,2	82,7	-0,3
Oct	82,2	2,7	2,7	83,7	1,6	82,6	-0,1
Nov	82,3	-2,8	2,2	80,5	-3,8	82,7	0,1
Dic	102,3	0,5	2,0	82,7	2,7	82,8	0,1

<sup>(1)</sup> Cabe recordar que la serie desestacionalizada contiene el efecto de la componente irregular, cuyas fluctuaciones se han visto incrementadas desde el inicio de la pandemia.

**Nota:** la serie desde 2017, por jurisdicción, está disponible en: [https://www.indec.gov.ar/ftp/cuadros/economia/serie\\_supermercados.xlsx](https://www.indec.gov.ar/ftp/cuadros/economia/serie_supermercados.xlsx)

**Fuente:** INDEC, Dirección Nacional de Estadísticas Económicas. Dirección de Estadísticas de Comercio y Servicios.

**Cuadro 2.1.2.2 Encuesta de supermercados. Índice de ventas totales a precios corrientes, a precios constantes e índice de precios implícitos, base año 2017=100, en números índice y variación porcentual. Diciembre 2024-diciembre 2025**

Período	Variación porcentual				Índice de precios implícitos	Variación porcentual		
	Índice de ventas totales a precios corrientes	Variación porcentual		Índice de ventas totales a precios constantes		Variación porcentual respecto al mismo mes del año anterior	Variación porcentual	
		respecto al mismo mes del año anterior	acumulada del año respecto a igual acumulado del año anterior				respecto al mismo mes del año anterior	respecto al mes anterior
	Números índice	%		Números índice	%	Números índice	%	
2024* Dic	7.274,4	94,3	189,6	101,8	-3,3	7.147,3	100,8	1,6
2025* Ene	6.105,1	69,7	69,7	83,8	4,2	7.288,7	62,9	2,0
Feb	5.851,5	50,2	59,6	78,5	1,3	7.456,5	48,3	2,3
Mar	6.677,6	43,7	53,5	86,8	3,0	7.693,5	39,6	3,2
Abr	6.449,0	48,0	52,1	81,5	8,9	7.909,3	35,9	2,8
May	6.488,3	40,7	49,6	81,1	6,1	8.003,9	32,6	1,2
Jun	6.560,4	31,1	46,0	81,2	0,8	8.077,5	30,1	0,9
Jul	6.722,1	29,6	43,3	82,0	1,0	8.201,2	28,4	1,5
Ago	6.878,4	26,3	40,8	82,6	0,3	8.331,7	25,9	1,6
Sep	6.406,5	23,8	38,7	75,5	-0,8	8.484,9	24,8	1,8
Oct	7.087,5	27,8	37,4	82,2	2,7	8.619,3	24,4	1,6
Nov	7.219,3	21,2	35,6	82,3	-2,8	8.772,1	24,7	1,8
Dic	9.128,4	25,5	34,4	102,3	0,5	8.922,0	24,8	1,7

**Fuente:** INDEC, Dirección Nacional de Estadísticas Económicas. Dirección de Estadísticas de Comercio y Servicios.

**Cuadro 2.1.2.3 Encuesta de supermercados. Ventas totales a precios corrientes y a precios constantes, en millones de pesos y variación porcentual. Diciembre 2024-diciembre 2025**

Período	Ventas totales		Variación porcentual respecto al mismo período del año anterior	
	a precios corrientes	a precios constantes	a precios corrientes	a precios constantes
	Millones de pesos		%	
2024* Dic	2.228.212,7	27.986,9	94,3	-3,3
2025* Ene	1.870.036,2	23.032,5	69,7	4,2
Feb	1.792.366,1	21.578,8	50,2	1,3
Mar	2.045.404,1	23.866,8	43,7	3,0
Abr	1.975.378,4	22.420,8	48,0	8,9
May	1.987.424,3	22.290,8	40,7	6,1
Jun	2.009.502,3	22.333,2	31,1	0,8
Jul	2.059.033,3	22.538,3	29,6	1,0
Ago	2.106.920,6	22.701,5	26,3	0,3
Sep	1.962.363,0	20.762,0	23,8	-0,8
Oct	2.170.966,8	22.611,1	27,8	2,7
Nov	2.211.322,3	22.630,1	21,2	-2,8
Dic	2.796.110,4	28.133,9	25,5	0,5

Fuente: INDEC, Dirección Nacional de Estadísticas Económicas. Dirección de Estadísticas de Comercio y Servicios.

**Cuadro 2.1.2.4 Encuesta de supermercados. Ventas totales a precios corrientes, por canal de venta y medio de pago, en miles de pesos. Diciembre 2024-diciembre 2025**

Período	Ventas totales	Canal de venta		Medios de pago			
		Salón de ventas	Canales online	Efectivo	Tarjetas de débito	Tarjetas de crédito	Otros medios
				Miles de pesos			
2024* Dic	2.228.212.726	2.167.790.947	60.421.780	345.093.001	662.207.325	975.026.580	245.885.821
2025* Ene	1.870.036.187	1.815.675.575	54.360.612	295.670.200	539.439.622	823.016.098	211.910.267
Feb	1.792.366.128	1.740.067.462	52.298.666	293.655.585	499.955.959	790.402.428	208.352.156
Mar	2.045.404.051	1.984.442.779	60.961.271	326.402.989	552.767.402	937.125.369	229.108.291
Abr	1.975.378.384	1.921.361.393	54.016.991	302.985.858	528.027.218	915.234.171	229.131.138
May	1.987.424.310	1.917.328.199	70.096.112	323.506.387	529.078.473	906.931.320	227.908.130
Jun	2.009.502.292	1.949.403.829	60.098.463	313.700.697	545.691.378	917.527.772	232.582.444
Jul	2.059.033.274	1.993.847.051	65.186.223	322.013.890	587.378.774	903.077.734	246.562.876
Ago	2.106.920.638	2.037.395.777	69.524.861	327.599.773	547.353.622	950.704.937	281.262.306
Sep	1.962.362.995	1.894.031.054	68.331.941	317.902.993	518.072.044	865.406.515	260.981.442
Oct	2.170.966.838	2.096.199.311	74.767.526	350.538.307	559.818.777	975.596.806	285.012.948
Nov	2.211.322.310	2.132.007.343	79.314.966	359.135.209	557.729.770	986.982.411	307.474.920
Dic	2.796.110.362	2.713.064.578	83.045.783	454.381.332	730.106.899	1.220.497.176	391.124.955

Nota: los totales por suma pueden no coincidir por redondeo en las cifras parciales.

Fuente: INDEC, Dirección Nacional de Estadísticas Económicas. Dirección de Estadísticas de Comercio y Servicios.

## 2. Comercio y servicios

**Cuadro 2.1.2.5 Encuesta de supermercados. Ventas totales a precios corrientes, por grupo de artículos y jurisdicción, en miles de pesos. Diciembre 2024-diciembre 2025**

Período	Total	Bebidas	Almacén	Panadería	Lácteos	Carnes	Verdulería y frutería	Alimentos preparados y rotisería	Artículos de limpieza y perfumería	Indumentaria, calzado y textiles para el hogar	Electrónicos y artículos para el hogar	Otros
Miles de pesos												
<b>Total del país</b>												
2024* Dic	2.228.212.726	369.587.068	573.133.302	89.307.275	218.785.181	245.924.677	91.564.976	24.363.471	283.513.330	51.383.626	98.925.285	181.724.535
2025* Ene	1.870.036.187	250.432.391	466.837.486	74.120.169	207.736.107	212.254.045	90.017.146	20.979.654	269.749.096	40.628.734	87.975.799	149.305.562
Feb	1.792.366.128	232.163.156	457.406.803	71.553.256	204.180.814	217.723.760	84.141.551	20.486.512	250.402.287	33.940.473	81.420.288	138.947.228
Mar	2.045.404.051	234.290.781	542.999.263	82.933.912	234.774.284	260.754.842	96.805.734	23.365.341	287.502.675	40.572.210	97.542.801	143.862.206
Abr	1.975.378.384	213.747.877	563.108.052	88.406.679	226.159.025	265.874.024	91.044.099	22.587.462	253.753.438	43.672.684	81.886.268	125.138.775
May	1.987.424.310	203.147.412	552.369.078	85.631.973	235.406.911	259.534.261	85.254.333	22.905.891	267.959.757	52.495.784	96.189.793	126.529.118
Jun	2.009.502.292	204.382.859	560.785.044	85.672.475	233.515.250	259.675.361	79.047.930	22.344.470	260.192.591	69.779.255	96.658.815	137.448.241
Jul	2.059.033.274	211.989.100	581.829.479	89.796.869	237.383.828	266.184.211	85.358.576	23.964.804	263.072.547	59.346.232	93.242.915	146.864.713
Ago	2.106.920.638	220.678.909	585.714.820	93.380.285	248.587.606	273.390.841	91.925.864	24.300.998	273.143.223	48.434.741	83.544.849	163.818.503
Sep	1.962.362.995	211.055.523	550.811.161	85.672.996	235.948.451	252.178.076	90.479.388	22.867.192	267.501.398	39.171.997	73.726.936	132.949.876
Oct	2.170.966.838	249.449.998	583.196.448	93.221.375	255.938.218	278.088.756	101.664.328	24.944.451	297.617.586	42.670.841	93.171.281	151.003.556
Nov	2.211.322.310	263.146.749	578.603.350	92.445.339	246.502.207	282.515.389	106.837.148	25.628.987	301.123.376	43.907.144	99.711.940	170.900.680
Dic	2.796.110.362	437.905.224	697.602.111	110.505.361	257.877.040	362.868.570	122.131.056	32.780.209	339.638.077	67.502.943	129.644.723	237.655.046

**Nota:** la serie desde 2017, por jurisdicción, está disponible en: [https://www.indec.gov.ar/ftp/cuadros/economia/serie\\_supermercados.xlsx](https://www.indec.gov.ar/ftp/cuadros/economia/serie_supermercados.xlsx)

**Fuente:** INDEC, Dirección Nacional de Estadísticas Económicas. Dirección de Estadísticas de Comercio y Servicios.

**Cuadro 2.1.2.6 Encuesta de supermercados. Ventas totales a precios corrientes, por boca de expendio, metro cuadrado y operación, según jurisdicción, en miles de pesos, unidades, metro cuadrado y pesos. Diciembre 2024-diciembre 2025**

Período	Ventas totales	Cantidad de bocas	Ventas por boca	Superficie del área de ventas	Ventas por m <sup>2</sup>	Cantidad de operaciones	Ventas por operación
	Miles de pesos	Unidades	Miles de pesos	m <sup>2</sup>	Pesos	Unidades	Pesos
<b>Total del país</b>							
2024* Dic	2.228.212.726	3.183	700.035	3.402.291	654.915	77.292.710	28.828
2025* Ene	1.870.036.187	3.184	587.323	3.402.206	549.654	69.821.670	26.783
Feb	1.792.366.128	3.184	562.929	3.402.309	526.809	65.405.435	27.404
Mar	2.045.404.051	3.180	643.209	3.397.088	602.105	71.821.670	28.479
Abr	1.975.378.384	3.179	621.384	3.397.211	581.471	69.781.479	28.308
May	1.987.424.310	3.176	625.763	3.394.688	585.451	67.244.801	29.555
Jun	2.009.502.292	3.174	633.114	3.392.091	592.408	64.575.750	31.119
Jul	2.059.033.274	3.166	650.358	3.386.207	608.065	68.558.681	30.033
Ago	2.106.920.638	3.162	666.325	3.385.727	622.295	68.614.917	30.706
Sep	1.962.362.995	3.155	621.985	3.383.086	580.051	65.197.268	30.099
Oct	2.170.966.838	3.140	691.391	3.372.306	643.763	68.377.000	31.750
Nov	2.211.322.310	3.143	703.571	3.375.665	655.078	67.388.305	32.815
Dic	2.796.110.362	3.151	887.372	3.383.914	826.295	75.074.970	37.244

**Nota:** la serie desde 2017, por jurisdicción, está disponible en: [https://www.indec.gov.ar/ftp/cuadros/economia/serie\\_supermercados.xlsx](https://www.indec.gov.ar/ftp/cuadros/economia/serie_supermercados.xlsx)

**Fuente:** INDEC, Dirección Nacional de Estadísticas Económicas. Dirección de Estadísticas de Comercio y Servicios.

**Cuadro 2.1.2.7 Encuesta de supermercados. Personas ocupadas y sueldos y salarios promedio, en miles de pesos. Diciembre 2024-diciembre 2025**

Período	Personas ocupadas		Sueldos y salarios brutos	
	Gerentes, supervisores y otro personal jerárquico	Cajeros, administrativos, reposidores y otros	Gerentes, supervisores y otro personal jerárquico	Cajeros, administrativos, reposidores y otros
Miles de pesos				
2024* Dic	10.956	89.746	40.541.577	133.514.418
2025* Ene	10.968	89.573	33.907.088	104.748.431
Feb	10.932	88.952	34.874.230	105.546.126
Mar	10.923	88.149	40.769.211	112.494.317
Abr	10.938	87.958	37.101.665	114.354.495
May	10.889	88.667	36.621.487	112.686.754
Jun	10.947	88.933	49.110.177	161.248.207
Jul	10.944	89.061	40.801.209	123.677.999
Ago	10.976	88.917	43.758.612	146.840.208
Sep	10.978	88.574	40.826.688	126.973.375
Oct	10.966	87.577	42.647.461	139.922.855
Nov	10.899	87.185	40.960.001	130.290.697
Dic	10.860	88.464	54.650.892	194.452.705

Fuente: INDEC, Dirección Nacional de Estadísticas Económicas. Dirección de Estadísticas de Comercio y Servicios.

## 2. Comercio y servicios

**Cuadro 2.1.3.1 Encuesta de autoservicios mayoristas. Índice de ventas totales a precios constantes. Serie original, desestacionalizada y tendencia-ciclo, base año 2017=100, en números índice y variación porcentual. Diciembre 2024-diciembre 2025**

Período	Serie original			Serie desestacionalizada <sup>(1)</sup>		Serie tendencia-ciclo	
	Índice de ventas totales a precios constantes	Variación porcentual		Índice de ventas totales a precios constantes	Variación porcentual respecto al mes anterior	Índice de ventas totales a precios constantes	Variación porcentual respecto al mes anterior
		respecto al mismo mes del año anterior	acumulada del año respecto a igual acumulado del año anterior				
	Números índice	%		Números índice	%	Números índice	%
2024* Dic	97,8	-14,5	-15,0	81,1	-10,5	85,4	-0,6
2025* Ene	77,0	-10,5	-10,5	82,6	1,9	84,9	-0,5
Feb	74,6	-9,1	-9,8	82,7	0,1	84,5	-0,5
Mar	88,1	-4,0	-7,8	84,6	2,3	84,0	-0,6
Abr	80,5	-2,9	-6,6	83,4	-1,4	83,4	-0,6
May	82,5	-4,1	-6,1	82,6	-0,9	82,8	-0,7
Jun	80,3	-8,4	-6,5	81,4	-1,4	82,1	-0,8
Jul	81,1	-6,3	-6,5	81,2	-0,3	81,5	-0,7
Ago	80,5	-8,4	-6,7	82,1	1,0	81,1	-0,5
Sep	71,2	-13,1	-7,4	76,4	-6,9	81,0	-0,1
Oct	83,4	-9,3	-7,6	82,1	7,5	81,2	0,3
Nov	85,3	-8,3	-7,7	83,1	1,1	81,8	0,7
Dic	99,8	2,1	-6,8	82,6	-0,5	82,5	0,9

<sup>(1)</sup> Cabe recordar que la serie desestacionalizada contiene el efecto de la componente irregular, cuyas fluctuaciones se han visto incrementadas desde el inicio de la pandemia.

**Nota:** la serie desde 2017, por jurisdicción, está disponible en: [https://www.indec.gov.ar/ftp/cuadros/economia/serie\\_autoservicios\\_mayoristas.xlsx](https://www.indec.gov.ar/ftp/cuadros/economia/serie_autoservicios_mayoristas.xlsx)

**Fuente:** INDEC, Dirección Nacional de Estadísticas Económicas. Dirección de Estadísticas de Comercio y Servicios.

**Cuadro 2.1.3.2 Encuesta de autoservicios mayoristas. Índice de ventas totales a precios corrientes, a precios constantes e índice de precios implícitos, base año 2017=100, en números índice y variación porcentual. Diciembre 2024-diciembre 2025**

Período	Variación porcentual			Índice de ventas totales a precios constantes	Variación porcentual respecto al mismo mes del año anterior	Variación porcentual		
	Índice de ventas totales a precios corrientes	Variación porcentual				Índice de precios implícitos	Variación porcentual	
		respecto al mismo mes del año anterior	acumulada del año respecto a igual acumulado del año anterior				respecto al mismo mes del año anterior	respecto al mes anterior
	Números dice	%		Números índice	%	Números índice	%	
2024* Dic	6.917,3	75,7	185,0	97,8	-14,5	7.076,5	105,5	1,7
2025* Ene	5.561,1	43,8	43,8	77,0	-10,5	7.224,4	60,6	2,1
Feb	5.480,1	31,7	37,5	74,6	-9,1	7.350,7	44,9	1,7
Mar	6.601,9	30,2	34,7	88,1	-4,0	7.491,4	35,7	1,9
Abr	6.176,9	28,5	33,0	80,5	-2,9	7.677,3	32,4	2,5
May	6.456,3	25,1	31,3	82,5	-4,1	7.827,5	30,5	2,0
Jun	6.373,2	18,0	28,7	80,3	-8,4	7.935,2	28,8	1,4
Jul	6.532,3	19,2	27,2	81,1	-6,3	8.055,9	27,2	1,5
Ago	6.580,9	14,6	25,4	80,5	-8,4	8.171,9	25,2	1,4
Sep	5.924,6	7,9	23,2	71,2	-13,1	8.322,2	24,2	1,8
Oct	7.055,5	12,0	21,9	83,4	-9,3	8.455,7	23,5	1,6
Nov	7.333,9	13,3	20,9	85,3	-8,3	8.597,0	23,5	1,7
Dic	8.727,9	26,2	21,5	99,8	2,1	8.741,1	23,5	1,7

**Fuente:** INDEC, Dirección Nacional de Estadísticas Económicas. Dirección de Estadísticas de Comercio y Servicios.

**Cuadro 2.1.3.3 Encuesta de autoservicios mayoristas. Ventas totales a precios corrientes y a precios constantes, en millones de pesos y variación porcentual. Diciembre 2024-diciembre 2025**

Período	Ventas totales		Variación porcentual respecto al mismo período del año anterior	
	a precios corrientes	a precios constantes	a precios corrientes	a precios constantes
	Millones de pesos		%	
2024* Dic	336.084,7	4.250,3	75,7	-14,5
2025* Ene	270.188,6	3.347,0	43,8	-10,5
Feb	266.256,2	3.241,6	31,7	-9,1
Mar	320.760,5	3.831,8	30,2	-4,0
Abr	300.109,3	3.498,3	28,5	-2,9
May	313.682,8	3.586,4	25,1	-4,1
Jun	309.648,3	3.492,2	18,0	-8,4
Jul	317.376,4	3.525,7	19,2	-6,3
Ago	319.736,3	3.501,5	14,6	-8,4
Sep	287.852,7	3.095,4	7,9	-13,1
Oct	342.799,2	3.628,1	12,0	-9,3
Nov	356.323,1	3.709,3	13,3	-8,3
Dic	424.053,2	4.341,6	26,2	2,1

Fuente: INDEC, Dirección Nacional de Estadísticas Económicas. Dirección de Estadísticas de Comercio y Servicios.

**Cuadro 2.1.3.4 Encuesta de autoservicios mayoristas. Ventas totales a precios corrientes, por canal de venta y medio de pago, en miles de pesos. Diciembre 2024-diciembre 2025**

Período	Ventas totales	Canal de venta		Medios de pago			
		Salón de ventas	Canales online	Efectivo	Tarjetas de débito	Tarjetas de crédito	Otros medios
				Miles de pesos			
2024* Dic	336.084.660	s	s	85.319.777	73.958.810	92.339.695	84.466.377
2025* Ene	270.188.631	s	s	65.938.602	56.047.772	74.471.812	73.730.445
Feb	266.256.234	s	s	55.285.495	60.025.129	77.391.146	73.554.464
Mar	320.760.544	s	s	75.786.641	63.043.970	91.888.095	90.041.838
Abr	300.109.294	s	s	66.550.572	62.716.423	82.442.382	88.399.918
May	313.682.801	s	s	67.184.633	64.277.043	86.418.424	95.802.701
Jun	309.648.313	s	s	66.524.874	66.153.122	86.580.478	90.389.839
Jul	317.376.375	s	s	66.849.998	61.752.542	88.215.732	100.558.104
Ago	319.736.254	s	s	67.424.056	54.113.022	94.408.716	103.790.461
Sep	287.852.667	s	s	65.237.723	46.683.810	81.325.481	94.605.653
Oct	342.799.184	s	s	75.852.494	54.166.102	98.544.442	114.236.146
Nov	356.323.144	s	s	83.293.155	55.020.366	98.037.200	119.972.422
Dic	424.053.237	s	s	104.705.119	63.875.632	106.423.549	149.048.938

Nota: los totales por suma pueden no coincidir por redondeo en las cifras parciales.

Fuente: INDEC, Dirección Nacional de Estadísticas Económicas. Dirección de Estadísticas de Comercio y Servicios.

## 2. Comercio y servicios

**Cuadro 2.1.3.5 Encuesta de autoservicios mayoristas. Ventas totales a precios corrientes, por grupo de artículos y jurisdicción, en miles de pesos. Diciembre 2024-diciembre 2025**

Período	Total	Bebidas	Almacén	Panadería	Lácteos	Carnes	Verdulería y frutería	Artículos de limpieza y perfumería	Indumentaria, calzado y textiles para el hogar	Electrónicos y artículos para el hogar	Otros
Miles de pesos											
<b>Total del país</b>											
2024* Dic	336.084.660	59.793.040	127.397.440	1.381.301	14.737.938	9.318.280	733.647	84.990.406	712.956	10.652.118	26.367.532
2025* Ene	270.188.631	35.076.120	109.214.969	875.557	12.948.679	6.273.207	629.671	77.570.365	557.253	10.084.527	16.958.284
Feb	266.256.234	36.316.274	107.558.536	831.915	12.550.146	7.126.343	620.133	73.890.325	504.120	9.470.174	17.388.267
Mar	320.760.544	40.235.951	135.394.683	947.280	15.188.361	9.145.297	755.692	87.795.691	612.637	9.374.844	21.310.107
Abr	300.109.294	33.819.927	129.955.121	913.604	15.091.802	9.368.012	697.006	80.001.861	665.972	8.137.156	21.458.832
May	313.682.801	34.714.828	135.315.018	929.366	16.480.020	9.960.348	710.501	82.989.738	691.355	9.276.187	22.615.440
Jun	309.648.313	34.159.071	135.038.396	916.668	16.000.130	10.016.571	669.288	79.052.560	742.373	11.731.755	21.321.500
Jul	317.376.375	34.791.443	142.093.098	980.204	15.974.516	10.002.462	743.944	81.077.057	711.187	9.375.934	21.626.528
Ago	319.736.254	36.938.169	137.985.475	997.051	16.668.188	10.067.900	757.812	82.950.256	648.979	8.747.777	23.974.648
Sep	287.852.667	33.919.336	124.947.731	950.704	14.946.344	8.564.516	653.193	75.872.446	509.820	7.716.742	19.771.835
Oct	342.799.184	41.782.536	149.726.492	1.062.930	16.626.605	10.367.819	756.000	89.187.331	549.870	10.289.450	22.450.151
Nov	356.323.144	48.506.617	151.855.401	1.151.199	16.081.787	10.858.181	759.179	90.548.489	557.781	11.367.586	24.636.925
Dic	424.053.237	74.951.798	169.461.019	1.451.826	16.301.470	14.947.310	790.342	99.143.255	640.424	15.392.086	30.973.709

**Nota:** la serie desde 2017, por jurisdicción, está disponible en: [https://www.indec.gob.ar/ftp/cuadros/economia/serie\\_autoservicios\\_mayoristas.xlsx](https://www.indec.gob.ar/ftp/cuadros/economia/serie_autoservicios_mayoristas.xlsx)

**Fuente:** INDEC, Dirección Nacional de Estadísticas Económicas. Dirección de Estadísticas de Comercio y Servicios.

**Cuadro 2.1.3.6 Encuesta de autoservicios mayoristas. Ventas totales a precios corrientes, por boca de expendio, metro cuadrado y operación, según jurisdicción, en miles de pesos, unidades, metro cuadrado y pesos. Diciembre 2024-diciembre 2025**

Período	Ventas totales	Cantidad de bocas	Ventas por boca	Superficie del área de ventas	Ventas por m <sup>2</sup>	Cantidad de operaciones	Ventas por operación
	Miles de pesos	Unidades	Miles de pesos	m <sup>2</sup>	Pesos	Unidades	Pesos
<b>Total del país</b>							
2024* Dic	336.084.660	199	1.688.868	1.000.314	335.979	10.346.537	32.483
2025* Ene	270.188.631	200	1.350.943	1.001.114	269.888	7.887.835	34.254
Feb	266.256.234	200	1.331.281	1.001.114	265.960	7.466.766	35.659
Mar	320.760.544	199	1.611.862	1.000.354	320.647	8.735.414	36.720
Abr	300.109.294	199	1.508.087	1.000.354	300.003	8.236.017	36.439
May	313.682.801	199	1.576.295	1.000.354	313.572	8.367.926	37.486
Jun	309.648.313	200	1.548.242	1.000.694	309.433	8.742.153	35.420
Jul	317.376.375	198	1.602.911	998.584	317.826	8.677.642	36.574
Ago	319.736.254	197	1.623.027	997.871	320.418	8.641.237	37.001
Sep	287.852.667	196	1.468.636	989.371	290.945	7.788.359	36.959
Oct	342.799.184	196	1.748.975	989.371	346.482	8.713.023	39.343
Nov	356.323.144	195	1.827.298	986.475	361.208	8.641.068	41.236
Dic	424.053.237	193	2.197.167	969.560	437.366	9.696.090	43.734

**Nota:** la serie desde 2017, por jurisdicción, está disponible en: [https://www.indec.gob.ar/ftp/cuadros/economia/serie\\_autoservicios\\_mayoristas.xlsx](https://www.indec.gob.ar/ftp/cuadros/economia/serie_autoservicios_mayoristas.xlsx)

**Fuente:** INDEC, Dirección Nacional de Estadísticas Económicas. Dirección de Estadísticas de Comercio y Servicios.

**Cuadro 2.1.3.7 Encuesta de autoservicios mayoristas. Personas ocupadas y sueldos y salarios promedio, en miles de pesos. Diciembre 2024-diciembre 2025**

Período	Personas ocupadas		Sueldos y salarios brutos	
	Gerentes, supervisores y otro personal jerárquico	Cajeros, administrativos, reposidores y otros	Gerentes, supervisores y otro personal jerárquico	Cajeros, administrativos, reposidores y otros
Miles de pesos				
2024* Dic	1.828	12.643	6.876.536	20.538.520
2025* Ene	1.841	12.619	10.549.101	13.944.201
Feb	1.828	12.429	5.529.949	14.466.118
Mar	1.852	12.240	4.448.993	15.557.083
Abr	1.839	12.189	5.225.886	15.434.186
May	1.817	12.286	4.534.590	15.113.044
Jun	1.807	12.210	7.123.735	24.119.879
Jul	1.798	12.123	4.605.709	15.816.969
Ago	1.774	12.017	4.738.368	19.318.633
Sep	1.754	11.910	4.915.846	16.802.967
Oct	1.733	11.790	4.737.713	16.828.311
Nov	1.700	11.692	6.430.353	17.021.515
Dic	1.722	11.505	7.383.334	26.084.363

Fuente: INDEC, Dirección Nacional de Estadísticas Económicas. Dirección de Estadísticas de Comercio y Servicios.

## 2. Comercio y servicios

**Cuadro 2.1.4.1 Comercios de electrodomésticos y artículos para el hogar. Ventas totales a precios corrientes, por jurisdicción. Diciembre 2024-diciembre 2025**

Período	Ventas totales	Ciudad Autónoma de Buenos Aires	24 partidos del Gran Buenos Aires	Resto del país
Millones de pesos				
2024* Dic	509.899,4	75.734,4	85.751,3	348.413,7
2025* Ene	455.450,8	67.154,4	79.866,4	308.430,0
Feb	414.305,3	62.921,4	71.025,8	280.358,1
Mar	466.587,1	77.380,9	83.276,0	305.930,2
Abr	398.022,8	64.458,1	71.510,7	262.053,9
May	533.677,6	113.789,2	87.441,3	332.447,2
Jun	442.339,7	68.950,9	84.498,7	288.890,1
Jul	457.620,3	71.306,9	85.141,3	301.172,0
Ago	433.842,3	70.103,1	84.418,8	279.320,4
Sep	396.687,7	83.610,3	56.941,9	256.135,4
Oct	443.371,3	72.876,6	75.834,1	294.660,6
Nov	497.007,5	109.825,6	74.566,0	312.615,9
Dic	540.933,0	78.843,9	100.999,2	361.089,9

**Nota:** los totales por suma pueden no coincidir por redondeo en las cifras parciales.

**Fuente:** INDEC, Dirección Nacional de Estadísticas Económicas. Dirección de Estadísticas de Comercio y Servicios.

**Cuadro 2.1.4.2 Comercio de electrodomésticos y artículos para el hogar. Ventas totales a precios corrientes y cantidad de empresas, en millones de pesos, unidades y variación porcentual. Diciembre 2024-diciembre 2025**

Período	Cantidad de cadenas relevadas	Ventas totales	Variación porcentual	
			respecto a igual período del año anterior	del acumulado desde enero hasta cada mes del mismo año respecto a igual acumulado del año anterior
	Unidades	Millones de pesos		%
2024* Dic	85	509.899,4	171,9	159,0
2025* Ene	85	455.450,8	158,4	158,4
Feb	85	414.305,3	146,0	152,3
Mar	85	466.587,1	140,7	148,1
Abr	85	398.022,8	90,4	132,0
May	85	533.677,6	59,3	109,5
Jun	85	442.339,7	42,8	94,7
Jul	85	457.620,3	19,5	78,4
Ago	85	433.842,3	16,4	67,7
Sep	85	396.687,7	9,2	59,2
Oct	85	443.371,3	-0,6	50,2
Nov	85	497.007,5	-9,9	40,7
Dic	85	540.933,0	6,1	36,3

**Nota:** los totales por suma pueden no coincidir por redondeo en las cifras parciales.

**Fuente:** INDEC, Dirección Nacional de Estadísticas Económicas. Dirección de Estadísticas de Comercio y Servicios.

## 2.2 Servicios

### 2.2.1 Empresas de trabajo temporario

Las empresas de trabajo temporario prestan un servicio de intermediación en el mercado laboral al suministrar personal para el desarrollo de tareas eventuales a las compañías que requieren contar con mano de obra por períodos limitados de tiempo.

El relevamiento tiene alcance nacional e incluye a la totalidad de las empresas habilitadas por el Ministerio de Trabajo, Empleo y Seguridad Social para brindar el servicio (Ley 24.013 y Decreto 1.694/06). Por esta razón, la cantidad de empresas incluidas trimestralmente, para elaborar los cuadros, puede modificarse a lo largo del tiempo como consecuencia de las altas y bajas.

**Cuadro 2.2.1.1 Empresas de trabajo temporario. Principales variables**

Período	Cantidad de personas ocupadas <sup>(1)</sup>	Cantidad de horas facturadas <sup>(2)</sup>	Salarios brutos devengados <sup>(3)</sup>	Ingresos devengados <sup>(4)</sup>	
				Pesos	
2023*	59.638	95.221.055	160.199.111.727	317.798.573.932	
2024*	47.656	68.967.831	349.931.026.817	714.692.805.286	
2023	Enero	62.097	8.390.431	7.920.504.940	16.274.694.311
	Febrero	61.578	8.359.113	8.645.872.031	17.621.290.975
	Marzo	63.639	8.616.865	9.214.960.971	18.854.850.925
	Abril	59.665	7.906.324	10.125.797.016	20.140.094.316
	Mayo	60.166	8.178.743	11.157.212.542	22.199.721.218
	Junio	60.011	7.991.395	15.137.340.582	26.038.387.022
	Julio	58.003	7.804.740	11.916.034.030	24.476.944.518
	Agosto	57.765	7.718.208	12.938.245.024	26.476.318.452
	Septiembre	55.965	7.189.608	13.848.815.104	29.947.408.132
	Octubre*	56.813	7.479.452	15.505.522.338	31.057.309.028
	Noviembre*	58.809	7.790.160	17.654.242.068	36.322.379.099
	Diciembre*	61.142	7.796.016	26.134.565.081	48.389.175.936
2024*	Enero	58.707	7.368.173	22.421.615.936	45.096.976.843
	Febrero	54.318	6.757.761	23.177.810.259	49.077.694.239
	Marzo	51.853	6.036.305	22.762.618.378	48.908.330.668
	Abril	47.957	5.536.841	24.761.856.649	53.444.392.213
	Mayo	46.965	5.318.694	25.095.259.796	54.191.712.100
	Junio	42.245	4.840.629	32.056.684.565	57.855.302.512
	Julio	41.937	5.088.646	26.031.783.359	56.928.526.482
	Agosto	42.835	5.152.595	27.330.501.842	58.971.816.394
	Septiembre	43.147	5.130.279	28.382.347.974	60.481.185.985
	Octubre	45.351	5.613.409	32.438.664.404	67.242.083.066
	Noviembre	47.247	5.878.907	34.955.426.896	75.859.405.069
	Diciembre	49.314	6.245.592	50.516.456.759	86.635.379.715
2025*	Enero	51.256	6.402.655	39.435.333.061	83.487.151.756
	Febrero	51.377	6.278.579	39.103.926.261	81.484.561.304
	Marzo	53.198	6.450.460	42.437.621.302	88.712.010.747
	Abril	51.923	6.088.105	42.067.825.356	88.334.207.920
	Mayo	51.418	6.278.820	43.144.776.934	88.339.583.160
	Junio	48.565	5.750.130	52.589.124.305	90.644.976.454
	Julio	47.278	5.781.431	40.152.854.935	85.036.449.495
	Agosto	45.351	5.434.323	39.364.256.970	84.450.396.401
	Septiembre	43.300	5.239.179	38.343.848.061	78.671.097.409

<sup>(1)</sup> Personal ocupado que percibió salarios en cada uno de los meses, incluidos los que no trabajaron el mes completo. Se excluye al personal que cumple funciones en la propia agencia.

<sup>(2)</sup> Total de horas facturadas por el personal ocupado en cada uno de los meses.

<sup>(3)</sup> Monto en pesos de los sueldos y salarios devengados en cada uno de los meses, independientemente de que se haya efectivizado su pago. Comprende los pagos remunerativos tales como básicos de convenio, aguinaldo, comisiones, premios, bonificaciones, horas extras, vacaciones, enfermedad y toda otra retribución en dinero o especie abonada y sobre el cual corresponda realizar aportes jubilatorios. Asimismo incluye los pagos no remunerativos, como vales de almuerzo, vales alimentarios, servicios médicos, etc. No incluye las asignaciones familiares, indemnizaciones y contribuciones patronales.

<sup>(4)</sup> Monto de los ingresos devengados en cada uno de los meses por el suministro de personal a terceros, independientemente de que se haya efectivizado su pago. Incluye IVA.

**Nota:** los valores anuales corresponden a los promedios en el caso de las personas ocupadas y a los totales en el resto de las variables. Los salarios correspondientes a junio y diciembre de cada año incluyen los aguinaldos devengados.

En las sucesivas publicaciones se incorporan aquellas empresas que contestaron la encuesta fuera de término, por lo que los valores están sujetos a modificación.

**Fuente:** INDEC, Dirección Nacional de Estadísticas Económicas. Dirección de Estadísticas de Comercio y Servicios.

## 2. Comercio y servicios

**Cuadro 2.2.1.2 Horas trabajadas por el personal ocupado en empresas de trabajo temporario, según tarea realizada**

Periodo	Tarea realizada				
	Total	Operarios	Administrativos	Vendedores	Otros
2023*	95.221.055	61.514.720	11.985.730	2.857.924	18.862.681
2024*	68.967.831	43.248.516	9.893.681	2.367.130	13.458.504
2023					
Enero	8.390.431	4.905.679	1.042.593	307.301	2.134.858
Febrero	8.359.113	4.882.463	1.031.895	291.077	2.153.678
Marzo	8.616.865	5.235.575	1.046.757	249.306	2.085.227
Abril	7.906.324	5.295.312	1.025.493	215.712	1.369.807
Mayo	8.178.743	5.561.137	1.012.724	240.363	1.364.519
Junio	7.991.395	5.389.757	1.025.712	252.386	1.323.540
Julio	7.804.740	5.304.185	981.986	198.937	1.319.632
Agosto	7.718.208	5.195.156	962.951	193.249	1.366.852
Septiembre	7.189.608	4.848.043	902.986	190.714	1.247.865
Octubre*	7.479.452	4.889.578	951.895	213.547	1.424.432
Noviembre*	7.790.160	5.049.950	974.137	253.348	1.512.725
Diciembre*	7.796.016	4.957.885	1.026.601	251.984	1.559.546
2024*					
Enero	7.368.173	4.558.340	1.083.351	256.552	1.469.930
Febrero	6.757.761	4.170.835	968.261	215.513	1.403.152
Marzo	6.036.305	3.667.353	841.138	224.595	1.303.219
Abril	5.536.841	3.504.835	753.756	226.146	1.052.104
Mayo	5.318.694	3.437.475	707.602	192.088	981.529
Junio	4.840.629	3.140.430	667.396	143.325	889.478
Julio	5.088.646	3.200.993	784.635	189.108	913.910
Agosto	5.152.595	3.273.868	805.194	164.897	908.636
Septiembre	5.130.279	3.257.651	756.165	172.787	943.676
Octubre	5.613.409	3.530.575	800.723	186.832	1.095.279
Noviembre	5.878.907	3.690.685	836.752	186.052	1.165.418
Diciembre	6.245.592	3.815.476	888.708	209.235	1.332.173
2025*					
Enero	6.402.655	3.784.143	1.005.172	200.568	1.412.772
Febrero	6.278.579	3.700.304	939.019	271.081	1.368.175
Marzo	6.450.460	3.915.106	1.017.078	154.238	1.364.038
Abril	6.088.105	3.705.993	962.345	174.074	1.245.693
Mayo	6.278.820	3.897.686	950.072	186.329	1.244.733
Junio	5.750.130	3.563.542	965.207	130.476	1.090.905
Julio	5.781.431	3.601.006	934.077	158.973	1.087.375
Agosto	5.434.323	3.342.526	875.162	120.163	1.096.472
Septiembre	5.239.179	3.161.399	868.922	120.338	1.088.520

Fuente: INDEC, Dirección Nacional de Estadísticas Económicas. Dirección de Estadísticas de Comercio y Servicios.

**Cuadro 2.2.1.3 Distribución promedio del personal ocupado por nivel educacional alcanzado**

Periodo	Total	Nivel educacional												
		%	Primario incompleto	%	Primario completo	%	Secundario incompleto	%	Secundario completo	%	Universitario o terciario incompleto	%	Universitario o terciario completo	
2025 Jul*	47.278	100,0	1.223	2,6	2.915	6,2	15.438	32,7	20.201	42,7	3.351	7,1	4.151	8,8
Ago*	45.351	100,0	1.200	2,6	2.697	5,9	13.980	30,8	19.499	43,0	3.824	8,4	4.151	9,2
Sep*	43.300	100,0	1.134	2,6	2.255	5,2	14.001	32,3	18.196	42,0	3.889	9,0	3.824	8,8

Fuente: INDEC, Dirección Nacional de Estadísticas Económicas. Dirección de Estadísticas de Comercio y Servicios.

**Cuadro 2.2.1.4 Distribución promedio del personal ocupado por grupo de edad**

Periodo	Total	%	Grupo de edad									
			< 21	%	21-25	%	26-30	%	31-45	%	> 45	%
2025 Jul*	47.278	100,0	4.625	9,8	14.021	29,7	13.256	28,0	13.636	28,8	1.740	3,7
Ago*	45.351	100,0	4.559	10,1	13.434	29,6	12.525	27,6	13.101	28,9	1.732	3,8
Sep*	43.300	100,0	4.448	10,3	12.872	29,7	11.828	27,3	12.480	28,8	1.672	3,9

Fuente: INDEC, Dirección Nacional de Estadísticas Económicas. Dirección de Estadísticas de Comercio y Servicios.

Cuadro 2.2.1.5 Distribución promedio de los trabajadores por género

Período	Total	%	Género			
			Femenino	%	Masculino	%
2025 Jul*	47.278	100,0	8.514	18,0	38.764	82,0
Ago*	45.351	100,0	8.767	19,3	36.584	80,7
Sep*	43.300	100,0	8.748	20,2	34.552	79,8

Fuente: INDEC, Dirección Nacional de Estadísticas Económicas. Dirección de Estadísticas de Comercio y Servicios.

Cuadro 2.2.1.6 Ingresos devengados y participación porcentual según la rama de actividad de las empresas demandantes de trabajo temporario

Descripción	2025					
	Julio*		Agosto*		Septiembre*	
	Pesos	%	Pesos	%	Pesos	%
<b>Total</b>	<b>85.036.449.495</b>	<b>100,0</b>	<b>84.450.396.401</b>	<b>100,0</b>	<b>78.671.097.409</b>	<b>100,0</b>
Agricultura, ganadería, caza, silvicultura y pesca	372.690.527	0,4	383.568.239	0,5	376.984.904	0,5
Explotación de minas y canteras	829.070.159	1,0	866.735.871	1,0	785.164.123	1,0
Elaboración de productos alimenticios, de bebidas y de productos de tabaco	11.351.773.780	13,3	12.112.098.294	14,3	10.930.233.960	13,9
Fabricación de productos textiles, de artículos de marroquinería y confección de prendas de vestir; terminación y teñido de pieles; curtido de cueros	295.512.485	0,3	292.238.355	0,3	293.968.880	0,4
Producción de madera y fabricación de productos de madera y corcho, excepto muebles; fabricación de artículos de paja y de materiales trenzables	122.008.935	0,1	93.025.149	0,1	132.379.402	0,2
Fabricación de papel y de productos de papel, de sustancias y productos químicos, de productos farmacéuticos, sustancias químicas medicinales y productos botánicos de uso farmacéutico y de caucho y plástico	6.680.540.319	7,9	6.110.335.406	7,2	6.148.618.441	7,8
Fabricación de productos informáticos, electrónicos y ópticos	661.298.149	0,8	605.094.416	0,7	678.072.018	0,9
Fabricación de productos minerales no metálicos, de metales comunes, de maquinaria y equipos eléctricos N.C.P. y de maquinaria y equipo N.C.P.	5.118.620.616	6,0	4.836.651.983	5,7	4.410.297.741	5,6
Fabricación de vehículos automotores, remolques y semirremolques y de equipo de transporte N.C.P.	3.706.518.363	4,4	3.738.278.002	4,4	3.995.378.991	5,1
Industrias manufactureras N.C.P.	2.942.094.606	3,5	3.138.736.723	3,7	2.881.573.600	3,7
Suministro de electricidad, gas, vapor, aire acondicionado, de agua y cloacas; gestión de residuos, recuperación de materiales y saneamiento público	9.458.776.505	11,1	8.825.769.180	10,5	8.625.850.203	11,0
Construcción	30.564.131	0,0	32.455.928	0,0	33.512.348	0,0
Venta, mantenimiento y reparación de vehículos automotores y motocicletas	774.435.345	0,9	644.456.901	0,8	1.026.040.856	1,3
Comercio al por mayor y/o en comisión o consignación y comercio al por menor excepto el comercio de vehículos automotores y motocicletas	8.771.400.777	10,3	8.661.667.897	10,3	8.872.834.937	11,3
Servicios de alojamiento y de comida y bebidas	1.305.309.601	1,5	1.508.337.746	1,8	1.565.874.117	2,0
Servicios de transporte y almacenamiento (incluye servicio de correos y mensajerías)	18.443.777.597	21,7	17.962.403.359	21,3	15.390.370.021	19,6
Servicios de telecomunicaciones	235.548.329	0,3	187.536.650	0,2	194.791.165	0,2
Intermediación financiera y servicios de seguros	3.182.081.299	3,7	3.163.709.044	3,7	3.121.082.688	4,0
Servicios empresariales N.C.P.	7.360.791.939	8,7	7.793.066.310	9,2	5.724.187.329	7,3
Otros servicios	3.393.636.033	4,0	3.494.230.948	4,1	3.483.881.685	4,4

Fuente: INDEC, Dirección Nacional de Estadísticas Económicas. Dirección de Estadísticas de Comercio y Servicios.

## 2. Comercio y servicios

**Cuadro 2.2.1.7 Cantidad de empresas relevadas por tamaño de la empresa, según cantidad de personal**

Tamaño de la empresa	2025		
	Julio*	Agosto*	Septiembre*
<b>Total</b>	<b>53</b>	<b>53</b>	<b>53</b>
0 a 100	26	27	28
101 a 250	8	7	6
251 a 500	7	7	8
501 a 1.000	3	3	2
1.001 a 3.000	5	5	5
3.001 a más	4	4	4

Fuente: INDEC, Dirección Nacional de Estadísticas Económicas. Dirección de Estadísticas de Comercio y Servicios.

**Cuadro 2.2.1.8 Relaciones técnicas**

Variable	Período	Total	Operarios	Administrativos	Vendedores	Otros
Sueldo promedio por persona ocupada (en pesos)	2025 Jul*	849.292,59	862.843,16	835.197,61	449.662,30	889.174,24
	Ago*	867.990,94	869.197,00	890.073,34	446.288,58	919.409,70
	Sep*	885.539,22	905.955,46	908.783,98	338.599,89	928.619,57
Sueldo promedio por hora (en pesos)	2025 Jul*	6.945,14	7.029,73	5.805,66	4.907,53	7.941,75
	Ago*	7.243,64	7.269,21	6.379,88	5.842,16	8.008,67
	Sep*	7.318,67	7.299,74	6.504,30	5.554,32	8.218,79
Personal Ocupado por empresa (cantidad)	2025 Jul*	893	554	123	33	183
	Ago*	855	527	118	30	180
	Sep*	817	481	117	37	182

Fuente: INDEC, Dirección Nacional de Estadísticas Económicas. Dirección de Estadísticas de Comercio y Servicios.

**Cuadro 2.2.1.9 Distribución del personal ocupado y de los ingresos de las empresas por jurisdicción.  
Junio de 2025**

Jurisdicción	Personal ocupado	Participación	Ingresos de las empresas	Participación	Ingresos de las empresas por persona ocupada
		%	\$	%	\$
<b>Total del país</b>	<b>48.565</b>	<b>100,0</b>	<b>90.644.976.454</b>	<b>100,0</b>	<b>1.866.467</b>
Ciudad de Buenos Aires	11.745	24,2	19.237.788.921	21,2	1.637.956
24 partidos del Gran Bs. As.	16.604	34,2	30.706.445.460	33,9	1.849.340
Resto de Buenos Aires	7.475	15,4	14.975.972.783	16,5	2.003.475
Córdoba	2.607	5,4	5.348.069.479	5,9	2.051.427
Santa Fe	4.236	8,7	10.605.200.291	11,7	2.503.588
Mendoza	1.719	3,5	2.126.701.077	2,3	1.237.173
Noroeste <sup>(1)</sup>	791	1,6	1.204.889.615	1,3	1.523.249
Noreste <sup>(2)</sup>	95	0,2	149.799.770	0,2	1.576.840
Litoral <sup>(3)</sup>	753	1,6	959.453.369	1,1	1.274.174
Centro <sup>(4)</sup>	1.530	3,2	3.374.298.233	3,7	2.205.424
Patagonia <sup>(5)</sup>	1.010	2,1	1.956.357.457	2,2	1.936.988

<sup>(1)</sup> Noroeste: Salta, Jujuy, Catamarca, La Rioja, Tucumán y Santiago del Estero.

<sup>(2)</sup> Noreste: Chaco y Formosa.

<sup>(3)</sup> Litoral: Entre Ríos, Corrientes y Misiones.

<sup>(4)</sup> Centro: La Pampa, San Luis y San Juan.

<sup>(5)</sup> Patagonia: Neuquén, Río Negro, Chubut, Santa Cruz y Tierra del Fuego.

**Fuente:** INDEC, Dirección Nacional de Estadísticas Económicas. Dirección de Estadísticas de Comercio y Servicios.

## Cuadros

Página

<b>3.1</b>	<b>Comercio exterior</b>	
3.1.1	Exportaciones. Series original, desestacionalizada y tendencia-ciclo. Diciembre 2024-diciembre 2025	33
3.1.2	Importaciones. Series original, desestacionalizada y tendencia-ciclo. Diciembre 2024-diciembre 2025	33
3.1.3	Intercambio comercial argentino de bienes. Años 2025 y 2024	34
3.1.4.1	Distribución porcentual de las exportaciones por secciones de la Nomenclatura Común del Mercosur. Enero-diciembre 2025 y enero-diciembre 2024	35
3.1.4.2	Distribución porcentual de las importaciones por secciones de la Nomenclatura Común del Mercosur. Enero-diciembre 2025 y enero-diciembre 2024	35
3.1.5	Exportaciones, importaciones y saldo de la balanza comercial argentina de bienes por secciones y capítulos de la Nomenclatura Común del Mercosur. Enero-diciembre 2025 y enero-diciembre 2024	36
3.1.6	Exportaciones, importaciones y saldo de la balanza comercial argentina de bienes por continentes y países. Enero-diciembre 2025 y enero-diciembre 2024	39
3.1.7.1	Distribución porcentual de las exportaciones por grandes rubros. Enero-diciembre 2025 y enero-diciembre 2024	41
3.1.7.2	Exportaciones mensuales por grandes rubros. Años 2025 y 2024	41
3.1.7.3	Exportaciones por grandes rubros y principales subrubros. Enero-diciembre 2025 y enero-diciembre 2024	42
3.1.8.1	Distribución porcentual de las importaciones por usos económicos. Enero-diciembre 2025 y enero-diciembre 2024	43
3.1.8.2	Importaciones mensuales por usos económicos. Años 2025 y 2024	43
3.1.9.1	Balanza comercial argentina de bienes con los países del Mercosur. Años 2025 y 2024	45
3.1.9.2	Exportaciones e importaciones con los países del Mercosur por principales secciones de la Nomenclatura Común del Mercosur. Enero-diciembre 2025 y enero-diciembre 2024	48
3.1.9.3	Exportaciones a los países del Mercosur por grandes rubros y principales subrubros. Enero-diciembre 2025 y enero-diciembre 2024	51
3.1.9.4	Importaciones desde los países del Mercosur por usos económicos. Enero-diciembre 2025 y enero-diciembre 2024	54
3.1.10.1	Balanza comercial argentina de bienes con los países del USMCA. Años 2025 y 2024	55

3.1.10.2	Exportaciones e importaciones con los países del USMCA por principales secciones de la Nomenclatura Común del Mercosur. Enero-diciembre 2025 y enero-diciembre 2024	57
3.1.10.3	Exportaciones a los países del USMCA por grandes rubros y principales subrubros. Enero-diciembre 2025 y enero-diciembre 2024	59
3.1.10.4	Importaciones desde los países del USMCA por usos económicos. Enero-diciembre 2025 y enero-diciembre 2024	61
3.1.11.1	Balanza comercial argentina de bienes con los países de la Unión Europea. Años 2025 y 2024	62
3.1.11.2	Exportaciones e importaciones con los países de la Unión Europea por principales secciones de la Nomenclatura Común del Mercosur. Enero-diciembre 2025 y enero-diciembre 2024	65
3.1.11.3	Exportaciones a los países de la Unión Europea por grandes rubros y principales subrubros. Enero-diciembre 2025 y enero-diciembre 2024	68
3.1.11.4	Importaciones desde los países de la Unión Europea por usos económicos. Enero-diciembre 2025 y enero-diciembre 2024	71
3.1.12.1	Balanza comercial argentina de bienes con China. Años 2025 y 2024	72
3.1.12.2	Exportaciones e importaciones con China por principales secciones de la Nomenclatura Común del Mercosur. Enero-diciembre 2025 y enero-diciembre 2024	72
3.1.12.3	Exportaciones a China por grandes rubros y principales subrubros. Enero-diciembre 2025 y enero-diciembre 2024	73
3.1.12.4	Importaciones desde China por usos económicos. Enero-diciembre 2025 y enero-diciembre 2024	74
	Secciones y capítulos de la Nomenclatura Común del Mercosur (NCM)	75
<b>3.2</b>	<b>Cuentas internacionales</b>	
3.2.1	Estimación de la posición de inversión internacional. Resumen por concepto	78
3.2.2	Estimación de la balanza de pagos. Datos trimestrales. Cuadro resumen	79

## Gráficos

3.1.1	Evolución del intercambio comercial argentino de bienes	34
3.1.2	Saldos de la balanza comercial argentina de bienes con los países del Mercosur. Diciembre de 2025 y diciembre de 2024	45
3.1.3	Saldos de la balanza comercial argentina de bienes con los países del USMCA. Diciembre de 2025 y diciembre de 2024	55
3.1.4	Saldos de la balanza comercial argentina de bienes con los países de la Unión Europea. Diciembre de 2025 y diciembre de 2024	62

## 3.1 Comercio exterior

El INDEC elabora las estadísticas del comercio exterior principalmente sobre la base de los registros aduaneros de exportación e importación.

En la actualidad, todas las aduanas del país registran sus operaciones a través del Sistema Informático Malvina (SIM). Adicionalmente se registran fuentes complementarias de información, dado que existen operaciones de exportación e importación que no generan documentos aduaneros y deben consignarse en las estadísticas de comercio exterior. Son los casos de la energía eléctrica intercambiada por entes binacionales como Salto Grande y Yacuyetá y el aprovisionamiento de combustible y comestibles para uso de aeronaves y buques argentinos en el exterior, así como de los extranjeros en el país.

Los bienes exportados e importados se clasifican según la Nomenclatura Común del Mercosur (NCM) basada en el Sistema Armonizado (SA), clasificación adoptada por la mayoría de los países del mundo. Este sistema agrupa los bienes en 21 secciones y 97 capítulos. Las secciones y los capítulos del Sistema Armonizado coinciden con los de la NCM. El INDEC utiliza también la Clasificación Uniforme de Comercio Internacional (CUCI) y las grandes categorías económicas (GCE). Para las importaciones se aplica, además, una agrupación por usos económicos, y para las exportaciones una clasificación nacional en grandes rubros.

Las exportaciones se publican a valores FOB (libre a bordo) y las importaciones, a valores CIF (costo, seguro y flete), si bien en este caso también están disponibles los datos a valores FOB. Los países copartícipes se denominan “de destino” para las exportaciones y “de origen” para las importaciones.

Para ampliar conceptos, definiciones y clasificaciones, así como para mayor detalle sobre la información aquí presentada, está disponible la página [www.indec.gov.ar](http://www.indec.gov.ar), que incluye el sistema de consulta de comercio exterior de bienes (<https://www.indec.gov.ar/indec/web/Nivel4-Tema-3-2-124>).

**Cifras estimadas.** En la publicación de los informes técnicos del intercambio comercial argentino suelen practicarse modificaciones en las cifras de los meses anteriores, especialmente en los valores de exportación. Estas modificaciones, habitualmente de poca magnitud, obedecen a múltiples razones. Si bien el valor informado se construye fundamentalmente sobre la base de operaciones realizadas y perfeccionadas desde el punto de vista documental, existe un porcentaje de operaciones cuyo valor debe ser estimado, ya que se encuentra pendiente al momento de brindar la información, de acuerdo con el plazo permitido por la legislación. Asimismo, hay operaciones que han sido oficializadas por un valor, se efectivizan por un valor inferior, y se demora la carga del posembarque (documento en el que se consigna el valor definitivo) razón por la cual, también deben ser estimadas.

La aplicación de regímenes tales como el de Precios revisables (petróleo) con ajuste de precios en función de la calidad (concentrado de minerales), así como las operaciones en consignación, permiten a los exportadores modificar los valores declarados en el momento de la exportación, en plazos que van de los 60 a los 180 días del embarque.

Las series temporales pueden descomponerse básicamente en tres componentes: la tendencia-ciclo (T-C), la irregularidad (I) y la estacionalidad (S). La componente estacional (S) tiene un comportamiento cuasi estable para cada mes o cada trimestre del año.

Los métodos de ajuste estacional identifican y eliminan los factores relacionados con la composición del calendario que son sistemáticos a lo largo de la historia de las series; es decir, los patrones típicos predecibles de cada mes o trimestre. Por ejemplo, los debidos a factores climáticos, a los feriados móviles como la Pascua, y a la composición de los días de la semana para cada mes.

### 3. Sector externo

Entonces, las series desestacionalizadas solo conservan las otras dos componentes: la tendencia-ciclo (T-C) y la irregular (I). La componente irregular contiene los efectos de eventos imprevisibles y no sistemáticos, tales como los producidos por una inundación, parada técnica imprevista, huelga, etc. Siempre está presente en las series desestacionalizadas e introduce una variabilidad que podría oscurecer la interpretación del fenómeno subyacente en el corto plazo. Es por eso que, en todas sus publicaciones, el INDEC presenta las series desestacionalizadas en conjunto con las estimaciones de la tendencia-ciclo, lo cual permite interpretar de forma integral el comportamiento de las series y detectar rápidamente los puntos de giro cíclicos que indican el inicio de períodos de expansión o contracción. Por este motivo, en períodos de mucha inestabilidad, como el que se registró debido a la pandemia de coronavirus, resulta conveniente analizar la evolución de la tendencia-ciclo en conjunto con la serie desestacionalizada para tener un mejor diagnóstico del corto plazo.

Para los modelos de desestacionalización utilizados se supone que la relación entre las componentes inobservables (esencialmente la tendencia-ciclo, la estacional y la irregular) se puede modelar en forma aditiva, multiplicativa o, a lo sumo, mixta.

Por otra parte, cuando se ajustan estacionalmente series que resultan del agregado de otras, como es el caso de las series de exportaciones e importaciones, hay dos formas posibles de realizar el ajuste: método directo o método indirecto. El método directo consiste en ajustar estacionalmente la serie de datos agregados. En cambio, el método indirecto primero ajusta cada serie en forma independiente y luego calcula la serie agregada como un promedio ponderado de las series ajustadas. En particular para el nivel general de exportaciones e importaciones, se utiliza el método de descomposición directa para el ajuste estacional.

Las componentes del modelo utilizado y la serie desestacionalizada se estiman con el módulo X-11 del programa X-13ARIMA-SEATS, que considera la estacionalidad por medio de promedios móviles aplicados en forma iterativa. En particular, la estimación de la tendencia-ciclo se realiza por el método H13 modificado, que consiste en un posprocesamiento de la serie desestacionalizada.

Las opciones del programa de desestacionalización que se utilizarán en los próximos meses para las exportaciones e importaciones son: extensión con un año de pronósticos mediante el modelo  $ARIMA_{log}(011)(011)_{12}$ ; ajuste de efecto por días de actividad y por Pascua; ajuste de variación por valores extremos.

En virtud de la Resolución General 2108 AFIP (RG 2108 AFIP), los exportadores de minerales tienen la opción de modificar el valor de sus transacciones en virtud de las variaciones en la cantidad y en la ley del mineral constatadas por el comprador. Esta opción puede ser ejercida dentro de los seis meses de embarque con posibilidades de prorrogar este plazo por otros seis meses.

**Cuadro 3.1.1 Exportaciones. Series original, desestacionalizada y tendencia-ciclo. Diciembre 2024-diciembre 2025**

Período	Serie original	Serie desestacionalizada	Tendencia-ciclo	Variación original		Variación desestacionalizada		Variación Tendencia-ciclo	
				mensual <sup>(1)</sup>	anual <sup>(2)</sup>	mensual <sup>(1)</sup>	anual <sup>(2)</sup>	mensual <sup>(1)</sup>	
Millones de USD				%					
2024	Dic	7.049	7.067	6.866	8,0	32,9	3,3	31,5	0,6
2025	Ene	5.915	6.947	6.889	-16,1	9,3	-1,7	10,5	0,3
	Feb	6.140	7.051	6.898	3,8	10,6	1,5	12,5	0,1
	Mar	6.642	6.902	6.914	8,2	2,3	-2,1	7,6	0,2
	Abr	6.674	6.514	6.955	0,5	2,5	-5,6	-2,2	0,6
	May	7.095	6.685	7.031	6,3	-7,5	2,6	-5,1	1,1
	Jun	7.275	7.088	7.140	2,5	10,8	6,0	6,9	1,5
	Jul	7.761	7.287	7.265	6,7	8,0	2,8	11,1	1,8
	Ago	7.903	7.516	7.378	1,8	16,9	3,1	15,9	1,6
	Sep	8.128	7.629	7.453	2,8	16,9	1,5	16,1	1,0
	Oct	7.963	7.547	7.479	-2,0	13,2	-1,1	9,9	0,3
	Nov	8.133	8.599	7.462	2,1	24,6	13,9	25,7	-0,2
	Dic	7.448	7.312	7.418	-8,4	5,7	-15,0	3,5	-0,6

<sup>(1)</sup> Variación porcentual con respecto al mes anterior.

<sup>(2)</sup> Variación porcentual con respecto a igual período del año anterior.

Fuente: INDEC, Dirección Nacional de Estadísticas del Sector Externo y Cuentas Internacionales.

**Cuadro 3.1.2 Importaciones. Series original, desestacionalizada y tendencia-ciclo. Diciembre 2024-diciembre 2025**

Período	Serie original	Serie desestacionalizada	Tendencia-ciclo	Variación original		Variación desestacionalizada		Variación Tendencia-ciclo	
				mensual <sup>(1)</sup>	anual <sup>(2)</sup>	mensual <sup>(1)</sup>	anual <sup>(2)</sup>	mensual <sup>(1)</sup>	
Millones de USD				%					
2024	Dic	5.367	6.038	5.987	2,3	25,6	8,9	18,0	3,4
2025	Ene	5.753	6.162	6.125	7,2	25,0	2,0	25,3	2,3
	Feb	5.864	6.707	6.207	1,9	42,4	8,8	40,7	1,4
	Mar	6.019	6.212	6.247	2,6	39,0	-7,4	31,5	0,6
	Abr	6.460	6.373	6.259	7,3	37,3	2,6	36,5	0,2
	May	6.488	6.114	6.254	0,4	29,4	-4,1	34,0	-0,1
	Jun	6.396	6.032	6.239	-1,4	36,4	-1,3	34,4	-0,2
	Jul	6.854	6.150	6.218	7,2	19,7	2,0	22,7	-0,3
	Ago	6.463	6.237	6.189	-5,7	32,4	1,4	39,5	-0,5
	Sep	7.191	6.828	6.156	11,3	20,4	9,5	17,5	-0,5
	Oct	7.150	6.717	6.123	-0,6	16,8	-1,6	16,3	-0,5
	Nov	5.598	6.206	6.095	-21,7	6,6	-7,6	11,9	-0,5
	Dic	5.556	6.054	6.074	-0,8	3,5	-2,4	0,3	-0,3

<sup>(1)</sup> Variación porcentual con respecto al mes anterior.

<sup>(2)</sup> Variación porcentual con respecto a igual período del año anterior.

Fuente: INDEC, Dirección Nacional de Estadísticas del Sector Externo y Cuentas Internacionales.

### 3. Sector externo

**Cuadro 3.1.3 Intercambio comercial argentino de bienes. Años 2025 y 2024**

Período	Exportaciones			Importaciones			Saldo	
	Año 2025*	Año 2024*	Variación % respecto a igual período del año anterior	Año 2025*	Año 2024*	Variación % respecto a igual período del año anterior	Año 2025*	Año 2024*
	Millones de USD			Millones de USD			Millones de USD	
<b>Total anual</b>	<b>87.077</b>	<b>79.703</b>	<b>9</b>	<b>75.791</b>	<b>60.776</b>	<b>25</b>	<b>11.286</b>	<b>18.928</b>
Ene	5.915	5.412	9,3	5.753	4.604	25,0	162	808
Feb	6.140	5.550	10,6	5.864	4.118	42,4	275	1.432
Mar	6.642	6.492	2,3	6.019	4.332	39,0	623	2.160
Abr	6.674	6.511	2,5	6.460	4.705	37,3	214	1.807
May	7.095	7.667	-7,5	6.488	5.012	29,4	607	2.654
Jun	7.275	6.567	10,8	6.396	4.687	36,4	879	1.880
Jul	7.761	7.186	8,0	6.854	5.727	19,7	907	1.459
Ago	7.903	6.758	16,9	6.463	4.883	32,4	1.440	1.875
Sep	8.128	6.953	16,9	7.191	5.971	20,4	937	982
Oct	7.963	7.032	13,2	7.150	6.120	16,8	813	912
Nov	8.133	6.526	24,6	5.598	5.249	6,6	2.535	1.277
Dic	7.448	7.049	5,7	5.556	5.367	3,5	1.892	1.682

**Nota:** los totales por suma pueden no coincidir por redondeos en las cifras parciales.

**Fuente:** INDEC, Dirección Nacional de Estadísticas del Sector Externo y Cuentas Internacionales.

**Gráfico 3.1.1 Evolución del intercambio comercial argentino de bienes**

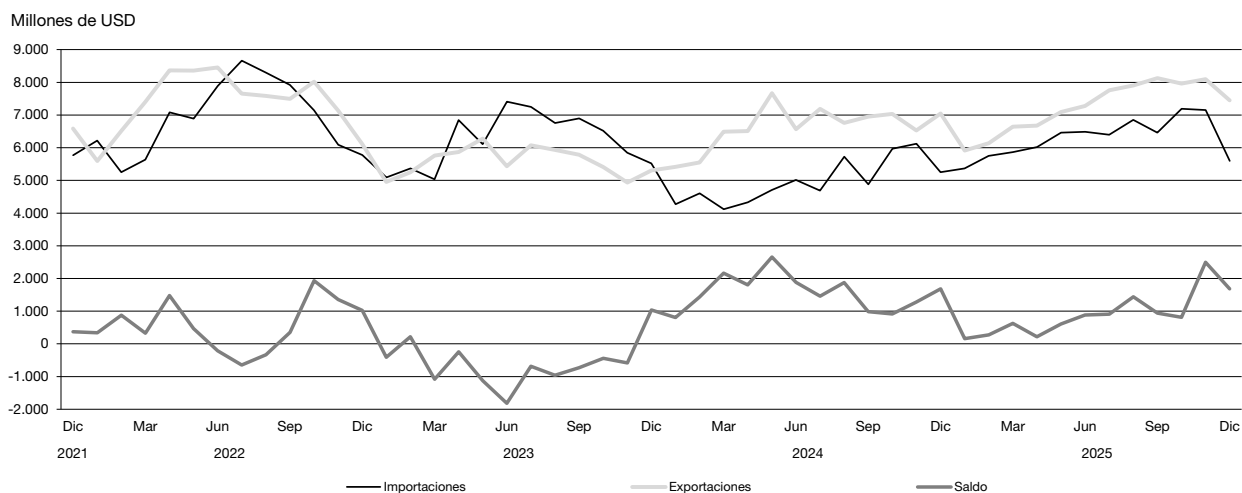

**Cuadro 3.1.4.1 Distribución porcentual de las exportaciones por secciones de la Nomenclatura Común del Mercosur. Enero-diciembre 2025 y enero-diciembre 2024**

Secciones	Ene-dic 2025*	Ene-dic 2024*
	%	
<b>Total</b>	<b>100</b>	<b>100</b>
I Animales vivos y productos del reino animal	10	9
II Productos del reino vegetal	23	20
III Grasas y aceites animales o vegetales	11	10
IV Productos de las industrias alimentarias, bebidas y tabaco	15	19
V Productos minerales	12	11
VI Productos de industrias químicas o de las industrias conexas	6	6
VII Plástico, caucho y sus manufacturas	1	1
VIII Pieles, cueros y sus manufacturas	0	1
IX Madera, corcho y sus manufacturas, carbón vegetal, cestería	0	0
X Pasta de madera; papel o cartón	0	0
XI Materias textiles y sus manufacturas	0	0
XII Calzado, sombreros, paraguas, bastones, plumas, flores artificiales y otros	0	0
XIII Manufacturas de piedra, yeso, cemento, amianto, mica, cerámica y vidrio	0	0
XIV Perlas finas, piedras y metales preciosos y su manufactura, bisutería, monedas	5	4
XV Metales comunes y sus manufacturas	3	3
XVI Máquinas, aparatos y material eléctrico; sus partes y accesorios	2	2
XVII Material de transporte	10	11
XVIII Instrumentos y aparatos óptica; médico-quirúrgico y relojería; instr. musicales	0	0
XIX Armas, municiones y sus partes y accesorios	0	0
XX Mercancías y productos diversos	0	0
XXI Objetos de arte o colección y antigüedades	0	0
<b>Transacciones especiales</b>	<b>2</b>	<b>2</b>

**Cuadro 3.1.4.2 Distribución porcentual de las importaciones por secciones de la Nomenclatura Común del Mercosur. Enero-diciembre 2025 y enero-diciembre 2024**

Secciones	Ene-dic 2025*	Ene-dic 2024*
	%	
<b>Total</b>	<b>100</b>	<b>100</b>
I Animales vivos y productos del reino animal	1	0
II Productos del reino vegetal	5	7
III Grasas y aceites animales o vegetales	0	0
IV Productos de las industrias alimentarias, bebidas y tabaco	2	2
V Productos minerales	5	8
VI Productos de industrias químicas o de las industrias conexas	16	18
VII Plástico, caucho y sus manufacturas	6	6
VIII Pieles, cueros y sus manufacturas	0	0
IX Madera, corcho y sus manufacturas, carbón vegetal, cestería	0	0
X Pasta de madera; papel o cartón	1	2
XI Materias textiles y sus manufacturas	2	2
XII Calzado, sombreros, paraguas, bastones, plumas, flores artificiales y otros	1	1
XIII Manufacturas de piedra, yeso, cemento, amianto, mica, cerámica y vidrio	1	1
XIV Perlas finas, piedras y metales preciosos y su manufactura, bisutería, monedas	0	0
XV Metales comunes y sus manufacturas	6	6
XVI Máquinas, aparatos y material eléctrico; sus partes y accesorios	27	26
XVII Material de transporte	20	15
XVIII Instrumentos y aparatos óptica; médico-quirúrgico y relojería; instr. musicales	3	3
XIX Armas, municiones y sus partes y accesorios	0	0
XX Mercancías y productos diversos	2	1
XXI Objetos de arte o colección y antigüedades	0	0
<b>Transacciones especiales</b>	<b>2</b>	<b>1</b>

**Nota:** los totales por suma pueden no coincidir por redondeo en las cifras parciales.

**Fuente:** INDEC, Dirección Nacional de Estadísticas del Sector Externo y Cuentas Internacionales.

### 3. Sector externo

**Cuadro 3.1.5 Exportaciones, importaciones y saldo de la balanza comercial argentina de bienes por secciones y capítulos de la Nomenclatura Común del Mercosur. Enero-diciembre 2025 y enero-diciembre 2024**

Seccio- nes	Capí- tulos	Exportaciones			Importaciones			Saldo
		Ene-dic 2025*	Ene-dic 2024*	Variación % respecto a igual período del año anterior	Ene-dic 2025*	Ene-dic 2024*	Variación % respecto a igual período del año anterior	Ene-dic 2025*
		Miles de USD			Miles de USD			Miles de USD
<b>Total</b>		<b>87.076.965</b>	<b>79.703.207</b>	<b>9,3</b>	<b>75.791.119</b>	<b>60.775.572</b>	<b>24,7</b>	<b>11.285.846</b>
<b>I</b>		<b>8.284.394</b>	<b>7.008.885</b>	<b>18,2</b>	<b>462.806</b>	<b>215.668</b>	<b>114,6</b>	<b>7.821.588</b>
	01	26.728	25.780	3,7	37.295	33.917	10,0	-10.567
	02	4.367.513	3.473.730	25,7	287.222	83.387	244,4	4.080.291
	03	2.053.977	1.976.300	3,9	68.563	41.750	64,2	1.985.413
	04	1.735.544	1.466.660	18,3	37.572	24.626	52,6	1.697.972
	05	100.633	66.414	51,5	32.154	31.988	0,5	68.478
<b>II</b>		<b>19.610.554</b>	<b>16.199.183</b>	<b>21,1</b>	<b>3.566.964</b>	<b>4.238.098</b>	<b>-15,8</b>	<b>16.043.591</b>
	06	4.752	4.419	7,5	9.574	6.083	57,4	-4.822
	07	664.925	594.475	11,9	50.861	78.708	-35,4	614.065
	08	811.836	730.651	11,1	706.971	463.693	52,5	104.865
	09	187.913	185.933	1,1	317.761	215.994	47,1	-129.849
	10	11.218.207	10.833.548	3,6	33.638	56.534	-40,5	11.184.570
	11	506.226	640.623	-21,0	35.767	24.431	46,4	470.459
	12	6.203.605	3.191.529	94,4	2.361.168	3.338.201	-29,3	3.842.437
	13	8.700	11.998	-27,5	46.516	49.708	-6,4	-37.816
	14	4.391	6.006	-26,9	4.708	4.745	-0,8	-317
<b>III</b>		<b>9.635.029</b>	<b>8.063.019</b>	<b>19,5</b>	<b>330.094</b>	<b>116.238</b>	<b>184,0</b>	<b>9.304.935</b>
	15	9.635.029	8.063.019	19,5	330.094	116.238	184,0	9.304.935
<b>IV</b>		<b>12.903.611</b>	<b>14.772.197</b>	<b>-12,6</b>	<b>1.741.165</b>	<b>1.116.928</b>	<b>55,9</b>	<b>11.162.446</b>
	16	95.229	85.296	11,6	192.246	142.097	35,3	-97.017
	17	412.888	412.171	0,2	62.926	35.052	79,5	349.962
	18	117.029	106.157	10,2	528.955	342.838	54,3	-411.925
	19	257.076	246.336	4,4	129.983	72.136	80,2	127.093
	20	1.091.419	1.069.338	2,1	144.261	97.966	47,3	947.158
	21	240.546	208.397	15,4	317.832	213.801	48,7	-77.286
	22	844.361	881.925	-4,3	91.141	66.966	36,1	753.220
	23	9.497.892	11.439.122	-17,0	218.440	85.394	155,8	9.279.452
	24	347.170	323.454	7,3	55.380	60.678	-8,7	291.790
<b>V</b>		<b>10.575.452</b>	<b>8.889.947</b>	<b>19,0</b>	<b>3.659.876</b>	<b>4.619.030</b>	<b>-20,8</b>	<b>6.915.577</b>
	25	130.049	120.114	8,3	188.587	166.883	13,0	-58.538
	26	739.953	530.614	39,5	428.778	674.306	-36,4	311.174
	27	9.705.451	8.239.219	17,8	3.042.511	3.777.841	-19,5	6.662.941
<b>VI</b>		<b>5.192.125</b>	<b>4.623.090</b>	<b>12,3</b>	<b>12.363.961</b>	<b>11.102.912</b>	<b>11,4</b>	<b>-7.171.836</b>
	28	1.129.008	846.482	33,4	1.028.860	941.648	9,3	100.148
	29	650.736	608.834	6,9	2.682.811	2.954.708	-9,2	-2.032.075
	30	1.169.173	994.625	17,5	3.041.782	2.486.881	22,3	-1.872.608
	31	43.711	36.192	20,8	2.256.111	1.537.727	46,7	-2.212.400
	32	123.589	119.298	3,6	503.981	478.610	5,3	-380.392
	33	563.069	549.914	2,4	591.093	430.380	37,3	-28.024
	34	157.275	159.954	-1,7	411.437	424.079	-3,0	-254.163
	35	201.398	173.977	15,8	240.843	201.953	19,3	-39.445
	36	5.430	9.984	-45,6	19.857	13.651	45,5	-14.427
	37	327	841	-61,1	29.560	25.495	15,9	-29.233
	38	1.148.409	1.122.989	2,3	1.557.626	1.607.780	-3,1	-409.217
<b>VII</b>		<b>1.115.769</b>	<b>1.132.298</b>	<b>-1,5</b>	<b>4.337.400</b>	<b>3.796.037</b>	<b>14,3</b>	<b>-3.221.631</b>
	39	954.399	922.229	3,5	2.994.934	2.689.339	11,4	-2.040.535
	40	161.370	210.069	-23,2	1.342.467	1.106.699	21,3	-1.181.097

(continúa)

Cuadro 3.1.5 (continuación)

Seccio- nes	Capí- tulos	Exportaciones			Importaciones			Saldo
		Ene-dic 2025*	Ene-dic 2024*	Variación % respecto a igual período del año anterior	Ene-dic 2025*	Ene-dic 2024*	Variación % respecto a igual período del año anterior	Ene-dic 2025*
		Miles de USD			Miles de USD			Miles de USD
<b>VIII</b>		<b>391.737</b>	<b>431.747</b>	<b>-9,3</b>	<b>238.317</b>	<b>152.124</b>	<b>56,7</b>	<b>153.419</b>
	41	372.516	411.654	-9,5	17.135	13.426	27,6	355.380
	42	15.137	14.352	5,5	220.406	138.326	59,3	-205.268
	43	4.084	5.742	-28,9	777	372	109,0	3.307
<b>IX</b>		<b>314.085</b>	<b>282.153</b>	<b>11,3</b>	<b>144.758</b>	<b>119.507</b>	<b>21,1</b>	<b>169.327</b>
	44	313.844	281.945	11,3	107.931	81.648	32,2	205.913
	45	231	195	18,5	32.391	35.843	-9,6	-32.160
	46	11	13	-18,7	4.436	2.017	119,9	-4.425
<b>X</b>		<b>377.980</b>	<b>350.107</b>	<b>8,0</b>	<b>1.131.596</b>	<b>938.225</b>	<b>20,6</b>	<b>-753.616</b>
	47	154.979	120.401	28,7	151.631	149.508	1,4	3.348
	48	198.938	206.659	-3,7	775.962	706.827	9,8	-577.024
	49	24.063	23.047	4,4	204.003	81.890	149,1	-179.940
<b>XI</b>		<b>353.159</b>	<b>382.867</b>	<b>-7,8</b>	<b>1.789.018</b>	<b>1.187.401</b>	<b>50,7</b>	<b>-1.435.859</b>
	50	-	-	-	324	250	29,5	-324
	51	150.539	119.068	26,4	2.415	3.045	-20,7	148.124
	52	117.152	170.310	-31,2	89.712	54.234	65,4	27.440
	53	5	30	-82,9	9.314	7.257	28,3	-9.309
	54	4.873	7.811	-37,6	175.534	151.131	16,1	-170.661
	55	6.997	3.285	113,0	147.210	154.074	-4,5	-140.213
	56	31.597	36.422	-13,2	108.226	98.398	10,0	-76.629
	57	3.296	1.334	147,1	38.532	22.212	73,5	-35.236
	58	1.559	4.024	-61,3	21.540	19.086	12,9	-19.981
	59	4.315	4.363	-1,1	83.144	87.522	-5,0	-78.829
	60	382	589	-35,1	259.515	167.034	55,4	-259.133
	61	17.365	18.199	-4,6	331.358	160.139	106,9	-313.994
	62	10.016	12.180	-17,8	349.834	185.084	89,0	-339.818
	63	5.062	5.251	-3,6	172.359	77.937	121,2	-167.298
<b>XII</b>		<b>7.642</b>	<b>9.942</b>	<b>-23,1</b>	<b>900.162</b>	<b>695.678</b>	<b>29,4</b>	<b>-892.521</b>
	64	6.690	9.010	-25,7	824.659	658.691	25,2	-817.970
	65	908	848	7,1	50.284	21.364	135,4	-49.377
	66	26	68	-61,1	12.342	8.987	37,3	-12.316
	67	18	16	8,2	12.876	6.636	94,0	-12.858
<b>XIII</b>		<b>129.590</b>	<b>137.258</b>	<b>-5,6</b>	<b>616.944</b>	<b>504.945</b>	<b>22,2</b>	<b>-487.354</b>
	68	47.564	51.104	-6,9	149.741	146.198	2,4	-102.177
	69	19.224	23.411	-17,9	193.389	148.405	30,3	-174.165
	70	62.802	62.743	0,1	273.813	210.341	30,2	-211.011
<b>XIV</b>		<b>4.186.766</b>	<b>3.340.970</b>	<b>25,3</b>	<b>90.419</b>	<b>85.826</b>	<b>5,4</b>	<b>4.096.347</b>
	71	4.186.766	3.340.970	25,3	90.419	85.826	5,4	4.096.347
<b>XV</b>		<b>2.305.922</b>	<b>2.323.219</b>	<b>-0,7</b>	<b>4.196.748</b>	<b>3.591.921</b>	<b>16,8</b>	<b>-1.890.826</b>
	72	516.019	457.401	12,8	1.177.488	1.024.928	14,9	-661.469
	73	486.386	692.782	-29,8	1.263.597	1.126.924	12,1	-777.211
	74	17.069	5.348	219,1	349.206	316.988	10,2	-332.137
	75	289	85	239,4	23.655	30.869	-23,4	-23.366
	76	1.199.458	1.111.780	7,9	497.991	354.678	40,4	701.467
	77 <sup>(1)</sup>	///	///	///	///	///	///	///
	78	36.631	7.886	364,5	3.838	2.150	78,5	32.793
	79	1.538	1.292	19,1	93.630	92.812	0,9	-92.092
	80	227	5	4.264,9	17.886	17.522	2,1	-17.660
	81	1.209	1.542	-21,6	26.569	23.386	13,6	-25.360
	82	15.095	16.486	-8,4	381.460	283.272	34,7	-366.365
	83	32.001	28.612	11,8	361.427	318.392	13,5	-329.426

(continúa)

### 3. Sector externo

**Cuadro 3.1.5 (conclusión)**

Seccio- nes	Capí- tulos	Exportaciones			Importaciones			Saldo
		Ene-dic 2025*	Ene-dic 2024*	Variación % respecto a igual período del año anterior	Ene-dic 2025*	Ene-dic 2024*	Variación % respecto a igual período del año anterior	Ene-dic 2025*
		Miles de USD			Miles de USD			Miles de USD
<b>XVI</b>		<b>1.536.479</b>	<b>1.387.007</b>	<b>10,8</b>	<b>20.303.701</b>	<b>15.772.006</b>	<b>28,7</b>	<b>-18.767.222</b>
	84	1.228.906	1.174.124	4,7	12.473.390	9.654.718	29,2	-11.244.484
	85	307.573	212.883	44,5	7.830.311	6.117.288	28,0	-7.522.738
<b>XVII</b>		<b>8.286.830</b>	<b>8.513.066</b>	<b>-2,7</b>	<b>14.832.385</b>	<b>9.163.893</b>	<b>61,9</b>	<b>-6.545.555</b>
	86	3.552	6.644	-46,5	70.248	22.846	207,5	-66.696
	87	8.229.220	8.460.797	-2,7	14.404.772	8.957.765	60,8	-6.175.552
	88	24.881	30.716	-19,0	304.708	143.272	112,7	-279.827
	89	29.177	14.909	95,7	52.657	40.010	31,6	-23.480
<b>XVIII</b>		<b>122.494</b>	<b>113.125</b>	<b>8,3</b>	<b>2.360.487</b>	<b>1.897.037</b>	<b>24,4</b>	<b>-2.237.993</b>
	90	113.742	109.722	3,7	2.270.253	1.833.926	23,8	-2.156.511
	91	7.145	1.991	258,9	64.114	46.708	37,3	-56.969
	92	1.607	1.413	13,8	26.121	16.404	59,2	-24.513
<b>XIX</b>		<b>6.068</b>	<b>7.041</b>	<b>-13,8</b>	<b>45.291</b>	<b>22.862</b>	<b>98,1</b>	<b>-39.223</b>
	93	6.068	7.041	-13,8	45.291	22.862	98,1	-39.223
<b>XX</b>		<b>111.579</b>	<b>102.798</b>	<b>8,5</b>	<b>1.376.932</b>	<b>866.004</b>	<b>59,0</b>	<b>-1.265.352</b>
	94	59.331	47.839	24,0	655.079	440.149	48,8	-595.748
	95	8.395	6.999	20,0	455.621	263.872	72,7	-447.226
	96	43.853	47.960	-8,6	266.232	161.984	64,4	-222.378
<b>XXI</b>		<b>4.075</b>	<b>1.601</b>	<b>154,5</b>	<b>95.665</b>	<b>1.615</b>	<b>5.822,6</b>	<b>-91.590</b>
	97	4.075	1.601	154,5	95.665	1.615	5.822,6	-91.590
<b>Transacciones especiales y ajuste por estimación</b>		<b>1.625.625</b>	<b>1.631.688</b>	<b>-0,4</b>	<b>1.206.430</b>	<b>571.617</b>	<b>111,1</b>	<b>419.195</b>
Aprovisionamientos de combustibles		1.367.464	1.477.864	-7,5	275.164	291.435	-5,6	1.092.300
Otros aprovisionamientos		100.754	95.335	5,7	37.004	40.580	-8,8	63.749
Simplificadas		-	s	s	-	-	-	-
Courier		59.106	56.833	4,0	893.857	238.874	274,2	-834.750
Muestras		1.450	s	s	405	728	-44,4	1.046
Ajuste por estimación <sup>(2)</sup>		96.850	-	100,0	-	-	-	96.850

<sup>(1)</sup> Capítulo 77: reservado para una futura utilización en el Sistema Armonizado.

<sup>(2)</sup> El valor de las exportaciones de diciembre de 2025 se estimó en forma provisoria, debido a que el 12,2% de la documentación aduanera oficializada durante este mes se encuentra aún pendiente. Esto significa que, al momento del cierre de esta publicación, no fue cumplida ni anulada.

**Nota:** los totales por suma pueden no coincidir por redondeo en las cifras parciales.

**Fuente:** INDEC, Dirección Nacional de Estadísticas del Sector Externo y Cuentas Internacionales.

**Cuadro 3.1.6 Exportaciones, importaciones y saldo de la balanza comercial argentina de bienes por continentes y países. Enero-diciembre 2025 y enero-diciembre 2024**

Continentes y países	Exportaciones		Importaciones		Saldo	
	Ene-dic 2025*	Ene-dic 2024*	Ene-dic 2025*	Ene-dic 2024*	Ene-dic 2025*	Ene-dic 2024*
Miles de USD						
<b>Total</b>	<b>87.076.965</b>	<b>79.703.207</b>	<b>75.791.119</b>	<b>60.775.572</b>	<b>11.285.846</b>	<b>18.927.635</b>
<b>Total de África</b>	<b>5.310.923</b>	<b>4.027.914</b>	<b>963.669</b>	<b>1.110.605</b>	<b>4.347.254</b>	<b>2.917.309</b>
Angola	407.648	145.623	0	0	407.648	145.623
Argelia	1.169.774	1.012.057	118.604	131.234	1.051.170	880.823
Côte D'Ivoire	125.646	93.929	1.679	1.069	123.967	92.860
Egipto	520.940	444.547	48.587	111.578	472.353	332.969
Kenya	236.999	95.664	1.498	869	235.502	94.794
Libia	125.173	178.758	6	5.743	125.166	173.015
Marruecos	666.413	391.532	425.700	535.432	240.714	-143.900
Mauricio	56.284	46.457	794	466	55.490	45.990
Mozambique	254.839	257.373	339	277	254.501	257.097
Nigeria	306.579	174.315	166.100	142.759	140.479	31.556
Senegal	221.860	176.662	363	88	221.497	176.574
Sudáfrica	373.936	363.852	131.509	151.580	242.426	212.272
Tanzania	7.779	31.764	91	20	7.688	31.744
Túnez	93.682	73.271	34.744	24.119	58.938	49.152
Demás países	743.371	542.109	33.654	5.370	709.717	536.739
<b>Total de América</b>	<b>39.428.866</b>	<b>38.217.229</b>	<b>33.355.565</b>	<b>29.026.926</b>	<b>6.073.301</b>	<b>9.190.303</b>
Bolivia	391.300	395.261	147.234	709.421	244.066	-314.161
Brasil	12.760.949	13.620.061	18.356.845	14.286.097	-5.595.895	-666.036
Canadá	1.300.505	1.115.585	418.998	384.341	881.507	731.245
Colombia	914.128	837.036	314.719	318.082	599.409	518.954
Cuba	66.897	77.113	14.718	3.964	52.180	73.149
Chile	6.280.741	6.342.788	870.213	727.377	5.410.528	5.615.411
Ecuador	747.770	688.794	444.640	345.107	303.130	343.688
Estados Unidos	8.172.065	6.418.099	6.610.070	6.162.128	1.561.995	255.971
México	655.008	796.356	1.722.774	1.424.146	-1.067.766	-627.790
Paraguay	1.369.082	1.441.605	2.957.979	3.314.011	-1.588.896	-1.872.406
Perú	2.547.845	2.480.480	344.672	236.464	2.203.174	2.244.016
Puerto Rico	147.050	58.254	93.511	62.745	53.540	-4.491
República Dominicana	342.093	368.314	6.019	5.574	336.074	362.740
Uruguay	1.764.538	1.652.325	590.070	791.972	1.174.467	860.353
Venezuela	413.825	317.790	15.005	5.771	398.820	312.019
Demás países	1.555.068	1.607.367	448.099	249.726	1.106.970	1.357.641
<b>Total de Asia</b>	<b>27.859.614</b>	<b>23.746.484</b>	<b>27.340.533</b>	<b>19.152.378</b>	<b>519.082</b>	<b>4.594.106</b>
Arabia Saudita	1.576.153	1.493.077	94.932	93.979	1.481.222	1.399.098
Bahrein	6.143	9.980	2.113	20.553	4.030	-10.573
Bangladesh	905.616	687.689	61.490	25.763	844.126	661.926
China	9.706.247	5.979.408	17.940.826	11.658.191	-8.234.579	-5.678.783
República de Corea	576.858	1.233.672	642.234	511.029	-65.376	722.643
Emiratos Arabes Unidos	570.697	605.115	165.330	312.562	405.367	292.552
Filipinas	249.388	344.847	122.890	114.277	126.498	230.570
Hong Kong	92.351	92.239	12.577	9.755	79.774	82.484
India	5.471.506	3.933.796	1.436.190	1.294.969	4.035.316	2.638.827
Indonesia	1.230.901	1.336.894	492.340	314.985	738.560	1.021.908
Irán	331.745	191.430	5.601	988	326.144	190.442
Iraq	563.140	512.622	501	15	562.639	512.608

(continúa)

### 3. Sector externo

**Cuadro 3.1.6 (conclusión)**

Continentes y países	Exportaciones		Importaciones		Saldo	
	Ene-dic 2025*	Ene-dic 2024*	Ene-dic 2025*	Ene-dic 2024*	Ene-dic 2025*	Ene-dic 2024*
Miles de USD						
Israel	586.321	438.893	169.798	138.884	416.524	300.010
Japón	295.533	307.775	1.424.781	1.245.426	-1.129.249	-937.651
Jordania	226.487	241.673	2.251	1.747	224.237	239.927
Kuwait	118.968	51.678	41.877	10.298	77.091	41.380
Libano	107.613	111.288	309	150	107.304	111.138
Malasia	1.181.659	1.378.526	277.611	230.363	904.048	1.148.163
Omán	141.758	131.315	109.477	14.466	32.281	116.849
Paquistán	247.287	287.830	75.671	49.016	171.616	238.814
Singapur	44.306	121.642	98.763	109.850	-54.457	11.792
Siria	93.542	95.545	16	59	93.526	95.487
Sri Lanka	4.499	4.016	15.677	11.864	-11.179	-7.847
Tailandia	296.676	282.591	2.116.805	1.714.948	-1.820.129	-1.432.356
Taiwán	79.369	175.559	376.662	290.814	-297.293	-115.255
Viet Nam	2.730.483	3.282.214	1.322.173	778.279	1.408.311	2.503.935
Yemen	258.884	208.492	3	-	258.881	208.492
Demás países	165.482	206.676	331.634	199.149	-166.152	7.526
<b>Total de Europa</b>	<b>12.416.750</b>	<b>11.756.393</b>	<b>12.530.016</b>	<b>10.497.128</b>	<b>-113.266</b>	<b>1.259.266</b>
Alemania	1.108.539	817.019	3.135.678	2.651.900	-2.027.139	-1.834.881
Austria	15.408	8.126	266.609	219.374	-251.201	-211.248
Bélgica	531.958	485.355	301.374	384.289	230.584	101.066
Bulgaria	30.788	32.095	22.413	18.603	8.375	13.492
Dinamarca	106.591	104.780	270.259	219.078	-163.668	-114.297
Eslovaquia	9.967	9.286	62.644	51.953	-52.677	-42.667
España	1.222.299	1.453.382	1.167.249	996.102	55.050	457.279
Finlandia	32.219	24.809	128.002	168.144	-95.783	-143.335
Francia	383.327	363.802	1.123.951	957.026	-740.624	-593.224
Grecia	247.575	278.843	21.672	26.521	225.904	252.322
Hungría	10.471	9.889	349.531	298.344	-339.060	-288.454
Irlanda	526.726	503.758	348.781	360.972	177.945	142.786
Italia	1.090.225	1.084.364	1.564.037	1.332.902	-473.811	-248.537
Letonia	161.877	158.133	6.496	4.443	155.380	153.690
Lituania	38.618	33.568	110.711	65.181	-72.093	-31.613
Noruega	27.438	20.087	77.865	57.615	-50.428	-37.529
Países Bajos	2.073.691	1.697.199	464.751	380.070	1.608.940	1.317.129
Polonia	484.130	759.754	282.013	189.478	202.117	570.276
Portugal	210.151	146.364	108.163	84.607	101.988	61.758
Reino Unido	577.575	665.467	510.223	495.852	67.352	169.615
República Checa	12.575	9.538	205.448	181.687	-192.873	-172.149
Rumania	64.937	163.009	116.059	98.756	-51.122	64.253
Rusia	445.280	368.974	356.591	122.725	88.690	246.249
Suecia	34.750	21.368	296.822	231.197	-262.072	-209.829
Suiza	2.062.880	1.696.472	699.273	570.416	1.363.607	1.126.056
Turquía	707.954	649.059	363.108	229.885	344.845	419.174
Ucrania	29.812	23.946	14.670	12.414	15.142	11.532
Demás países	168.989	167.946	155.624	87.593	13.365	80.353
<b>Total de Oceanía</b>	<b>713.392</b>	<b>644.790</b>	<b>395.312</b>	<b>417.645</b>	<b>318.080</b>	<b>227.145</b>
Australia	579.667	536.050	367.848	394.203	211.819	141.847
Nueva Zelanda	120.790	100.910	27.449	23.420	93.341	77.490
Demás países	12.935	7.830	15	22	12.920	7.808
<b>Indeterminado</b>	<b>1.347.421</b>	<b>1.310.396</b>	<b>1.206.025</b>	<b>570.889</b>	<b>141.396</b>	<b>739.507</b>

**Nota:** en el presente cuadro no se incluyen zonas francas. Los totales por suma pueden no coincidir por redondeo en las cifras parciales.

**Fuente:** INDEC, Dirección Nacional de Estadísticas del Sector Externo y Cuentas Internacionales.

**Cuadro 3.1.7.1 Distribución porcentual de las exportaciones por grandes rubros. Enero-diciembre 2025 y enero-diciembre 2024**

Grandes rubros	Ene-dic 2025*	Ene-dic 2024*
	%	
<b>Total</b>	<b>100</b>	<b>100</b>
Productos primarios (PP)	25	23
Manufacturas de origen agropecuario (MOA)	35	37
Manufacturas de origen industrial (MOI)	27	28
Combustibles y energía (CyE)	13	12

**Nota:** los totales por suma pueden no coincidir por redondeo en las cifras parciales.

**Fuente:** INDEC, Dirección Nacional de Estadísticas del Sector Externo y Cuentas Internacionales.

**Cuadro 3.1.7.2 Exportaciones mensuales por grandes rubros. Años 2025 y 2024**

Período	Total			Productos primarios (PP)			Manufacturas de origen agropecuario (MOA)		
	Año 2025*	Año 2024*	Variación % respecto a igual período del año anterior	Año 2025*	Año 2024*	Variación % respecto a igual período del año anterior	Año 2025*	Año 2024*	Variación % respecto a igual período del año anterior
	Millones de USD			Millones de USD			Millones de USD		
<b>Total anual</b>	<b>87.077</b>	<b>79.703</b>	<b>9,3</b>	<b>22.144</b>	<b>18.277</b>	<b>21,2</b>	<b>30.467</b>	<b>29.656</b>	<b>2,7</b>
Ene	5.915	5.412	9,3	1.519	1.611	-5,7	2.072	1.863	11,2
Feb	6.140	5.550	10,6	1.617	1.431	13,1	2.041	1.955	4,4
Mar	6.642	6.492	2,3	1.504	1.748	-13,9	2.236	2.189	2,2
Abr	6.674	6.511	2,5	1.702	1.530	11,2	2.372	2.377	-0,2
May	7.095	7.667	-7,5	1.993	2.022	-1,5	2.484	2.806	-11,5
Jun	7.275	6.567	10,8	1.820	1.776	2,5	2.542	2.540	0,1
Jul	7.761	7.186	8,0	2.123	1.690	25,6	2.926	2.777	5,4
Ago	7.903	6.758	16,9	2.019	1.461	38,2	2.830	2.390	18,4
Sep	8.128	6.953	16,9	2.037	1.416	43,9	2.993	2.682	11,6
Oct	7.963	7.032	13,2	1.903	1.164	63,5	2.791	2.885	-3,3
Nov	8.133	6.526	24,6	2.025	1.077	87,9	2.765	2.764	0,1
Dic	7.448	7.049	5,7	1.882	1.351	39,3	2.416	2.428	-0,5

Período	Manufacturas de origen industrial (MOI)			Combustibles y energía (CyE)		
	Año 2025*	Año 2024*	Variación % respecto a igual período del año anterior	Año 2025*	Año 2024*	Variación % respecto a igual período del año anterior
	Millones de USD			Millones de USD		
<b>Total anual</b>	<b>23.380</b>	<b>22.054</b>	<b>6,0</b>	<b>11.086</b>	<b>9.717</b>	<b>14,1</b>
Ene	1.415	1.220	16,0	909	718	26,6
Feb	1.609	1.407	14,4	872	758	15,0
Mar	1.899	1.685	12,8	1.002	871	15,1
Abr	1.765	1.658	6,4	836	945	-11,6
May	1.965	1.925	2,1	653	914	-28,5
Jun	1.840	1.640	12,2	1.073	611	75,6
Jul	1.951	1.874	4,1	761	845	-9,9
Ago	1.997	2.155	-7,3	1.058	751	40,8
Sep	2.156	2.082	3,6	942	773	21,8
Oct	2.375	2.174	9,2	894	809	10,5
Nov	2.324	2.025	14,7	1.019	660	54,5
Dic	2.083	2.208	-5,7	1.067	1.061	0,6

**Nota:** los totales por suma pueden no coincidir por redondeo en las cifras parciales.

**Fuente:** INDEC, Dirección Nacional de Estadísticas del Sector Externo y Cuentas Internacionales.

### 3. Sector externo

**Cuadro 3.1.7.3 Exportaciones por grandes rubros y principales subrubros. Enero-diciembre 2025 y enero-diciembre 2024**

Grandes rubros y subrubros	Ene-dic 2025*	Ene-dic 2024*	Variación % respecto a igual período del año anterior
Millones de USD			
<b>Total</b>	<b>87.077</b>	<b>79.703</b>	<b>9,3</b>
<b>Productos primarios (PP)</b>	<b>22.144</b>	<b>18.277</b>	<b>21,2</b>
Animales vivos	27	26	3,7
Pescados y mariscos sin elaborar	1.767	1.698	4,1
Miel	211	186	13,3
Hortalizas y legumbres sin elaborar	663	592	11,9
Frutas frescas	638	570	11,9
Cereales	11.218	10.834	3,6
Semillas y frutos oleaginosos	6.199	3.188	94,5
Tabaco sin elaborar	342	315	8,7
Lanas sucias	45	26	77,4
Fibras de algodón	100	149	-32,7
Minerales metalíferos, escorias y cenizas	740	531	39,5
Resto de PP	193	162	18,7
<b>Manufacturas de origen agropecuario (MOA)</b>	<b>30.467</b>	<b>29.656</b>	<b>2,7</b>
Carnes y sus preparados	4.451	3.547	25,5
Pescados y mariscos elaborados	298	291	2,7
Productos lácteos	1.499	1.256	19,3
Otros productos de origen animal	90	55	64,3
Frutas secas o procesadas	174	160	8,4
Café, té, yerba mate y especias	188	186	1,1
Productos de molinería y sus preparaciones	763	887	-13,9
Grasas y aceites	9.635	8.063	19,5
Azúcar, cacao y artículos de confitería	530	518	2,2
Preparados de hortalizas, legumbres y frutas	1.093	1.071	2,1
Bebidas, líquidos alcohólicos y vinagre	844	882	-4,3
Residuos y desperdicios de la industria alimentaria	9.498	11.439	-17,0
Extractos curtientes y tintóreos	268	234	14,5
Pielés y cueros	374	413	-9,3
Lanas elaboradas	105	93	12,5
Resto de MOA	655	560	17,1
<b>Manufacturas de origen industrial (MOI)</b>	<b>23.380</b>	<b>22.054</b>	<b>6,0</b>
Productos químicos y conexos	4.922	4.386	12,2
Materias plásticas y sus manufacturas	954	922	3,5
Caucho y sus manufacturas	161	209	-22,9
Manufacturas de cuero, marroquinería, etcétera	17	19	-9,0
Papel, cartón, impresos y publicaciones	417	393	6,2
Textiles y confecciones	100	113	-10,8
Calzado y sus partes componentes	7	9	-25,7
Manufacturas de piedra, yeso, vidrio, etcétera	130	137	-5,6
Piedras, metales preciosos y sus manufacturas; monedas	4.187	3.341	25,3
Metales comunes y sus manufacturas	2.306	2.323	-0,7
Máquinas y aparatos; material eléctrico	1.536	1.387	10,8
Material de transporte terrestre	8.233	8.467	-2,8
Vehículos de navegación aérea, marítima y fluvial	54	46	18,5
Resto de MOI	355	302	17,7
<b>Combustibles y energía (CyE)</b>	<b>11.086</b>	<b>9.717</b>	<b>14,1</b>
Petróleo crudo	6.716	5.480	22,6
Carburantes	2.433	2.514	-3,2
Grasas y aceites lubricantes	99	74	34,4
Gas de petróleo, otros hidrocarburos gaseosos y energía eléctrica	1.443	1.421	1,5
Resto de CyE	395	228	73,5

**Nota:** los totales por suma pueden no coincidir por redondeo en las cifras parciales.

**Fuente:** INDEC, Dirección Nacional de Estadísticas del Sector Externo y Cuentas Internacionales.

**Cuadro 3.1.8.1 Distribución porcentual de las importaciones por usos económicos. Enero-diciembre 2025 y enero-diciembre 2024**

Usos económicos	Ene-dic 2025*	Ene-dic 2024*
	%	
<b>Total</b>	<b>100</b>	<b>100</b>
Bienes de capital (BK)	20	16
Bienes Intermedios (BI)	32	38
Combustibles y lubricantes básicos y elaborados (CyL)	4	7
Piezas y accesorios para bienes de capital (PyA)	20	22
Bienes de consumo (BC)	15	12
Vehículos automotores de pasajeros (VA)	7	5
Resto	1	0

**Nota:** los totales por suma pueden no coincidir por redondeo en las cifras parciales.

**Fuente:** INDEC, Dirección Nacional de Estadísticas del Sector Externo y Cuentas Internacionales.

**Cuadro 3.1.8.2 Importaciones mensuales por usos económicos. Años 2025 y 2024**

Periodo	Total			Bienes de capital (BK)			Bienes intermedios (BI)		
	Año 2025*	Año 2024*	Variación % respecto a igual período del año anterior	Año 2025*	Año 2024*	Variación % respecto a igual período del año anterior	Año 2025*	Año 2024*	Variación % respecto a igual período del año anterior
	Millones de USD			Millones de USD			Millones de USD		
<b>Total anual</b>	<b>75.791</b>	<b>60.776</b>	<b>24,7</b>	<b>15.073</b>	<b>9.961</b>	<b>51,3</b>	<b>24.300</b>	<b>23.033</b>	<b>5,5</b>
Ene	5.753	4.604	25,0	1.186	773	53,4	1.952	1.763	10,7
Feb	5.864	4.118	42,4	1.288	723	78,0	1.856	1.636	13,5
Mar	6.019	4.332	39,0	1.174	675	74,1	1.975	1.862	6,1
Abr	6.460	4.705	37,3	1.214	700	73,4	2.158	1.969	9,6
May	6.488	5.012	29,4	1.247	738	69,0	2.068	2.048	1,0
Jun	6.396	4.687	36,4	1.217	606	100,7	2.140	1.794	19,3
Jul	6.854	5.727	19,7	1.265	833	51,9	2.083	2.205	-5,6
Ago	6.463	4.883	32,4	1.271	723	75,8	1.971	1.697	16,2
Sep	7.191	5.971	20,4	1.577	1.067	47,7	2.253	2.217	1,6
Oct	7.150	6.120	16,8	1.340	1.116	20,0	2.372	2.243	5,7
Nov	5.598	5.249	6,6	1.054	932	13,1	1.789	1.865	-4,1
Dic	5.556	5.367	3,5	1.240	1.074	15,5	1.684	1.736	-3,0

(continúa)

### 3. Sector externo

**Cuadro 3.1.8.2 (conclusión)**

Período	Combustibles y lubricantes básicos y elaborados (CyL)			Piezas y accesorios para bienes de capital (PyA)			Bienes de consumo (BC)		
	Año 2025*	Año 2024*	Variación % respecto a igual período del año anterior	Año 2025*	Año 2024*	Variación % respecto a igual período del año anterior	Año 2025*	Año 2024*	Variación % respecto a igual período del año anterior
	Millones de USD			Millones de USD			Millones de USD		
<b>Total anual</b>	<b>3.271</b>	<b>3.987</b>	<b>-18,0</b>	<b>15.113</b>	<b>13.225</b>	<b>14,3</b>	<b>11.401</b>	<b>7.404</b>	<b>54,0</b>
Ene	206	293	-29,8	1.318	1.021	29,2	808	548	47,5
Feb	230	188	22,7	1.226	887	38,2	827	466	77,4
Mar	236	132	79,0	1.323	964	37,3	868	494	75,7
Abr	278	241	15,3	1.358	1.086	24,9	971	546	77,7
May	302	438	-31,1	1.409	1.062	32,7	900	514	75,1
Jun	351	771	-54,5	1.208	880	37,2	893	468	90,9
Jul	662	730	-9,3	1.273	1.066	19,4	959	650	47,6
Ago	307	498	-38,4	1.271	1.123	13,2	992	599	65,5
Sep	175	184	-4,9	1.302	1.319	-1,3	1.157	794	45,7
Oct	201	198	1,2	1.400	1.409	-0,6	1.194	803	48,8
Nov	149	132	12,9	1.081	1.248	-13,4	916	740	23,9
Dic	174	181	-4,0	944	1.160	-18,6	916	782	17,1

Período	Vehículos automotores de pasajeros (VA)			Resto		
	Año 2025*	Año 2024*	Variación % respecto a igual período del año anterior	Año 2025*	Año 2024*	Variación % respecto a igual período del año anterior
	Millones de USD			Millones de USD		
<b>Total anual</b>	<b>5.678</b>	<b>2.873</b>	<b>97,6</b>	<b>955</b>	<b>292</b>	<b>226,6</b>
Ene	234	186	25,9	48	20	140,5
Feb	393	202	94,8	44	16	174,2
Mar	391	189	107,0	52	17	203,9
Abr	427	140	204,5	55	21	158,2
May	495	190	160,1	68	23	194,8
Jun	509	146	248,5	77	21	260,3
Jul	514	218	135,2	98	25	298,6
Ago	554	217	155,6	97	26	277,3
Sep	618	366	68,6	109	23	376,1
Oct	545	322	69,2	98	29	236,6
Nov	510	303	68,1	99	29	240,6
Dic	488	393	24,3	109	42	160,2

**Nota:** los totales por suma pueden no coincidir por redondeo en las cifras parciales.

**Fuente:** INDEC, Dirección Nacional de Estadísticas del Sector Externo y Cuentas Internacionales.

**Gráfico 3.1.2** Saldos de la balanza comercial argentina de bienes con los países del Mercosur. Diciembre de 2025 y diciembre de 2024

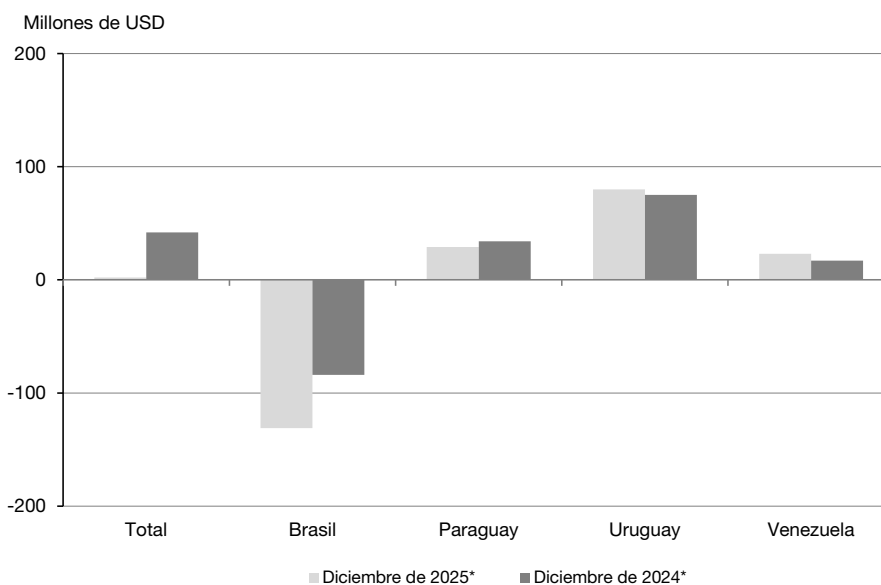

**Cuadro 3.1.9.1** Balanza comercial argentina de bienes con los países del Mercosur. Años 2025 y 2024

Período	Total					
	Exportaciones		Importaciones		Saldo	
	Año 2025*	Año 2024*	Año 2025*	Año 2024*	Año 2025*	Año 2024*
	Millones de USD					
<b>Total anual</b>	<b>16.467</b>	<b>17.185</b>	<b>22.013</b>	<b>18.475</b>	<b>-5.546</b>	<b>-1.290</b>
Ene	1.025	1.094	1.379	1.039	-353	55
Feb	1.260	1.264	1.765	1.415	-505	-152
Mar	1.410	1.430	1.884	1.562	-474	-132
Abr	1.226	1.330	2.035	1.440	-808	-110
May	1.446	1.437	2.148	1.572	-701	-136
Jun	1.394	1.250	2.086	1.372	-693	-123
Jul	1.294	1.428	2.098	1.650	-804	-222
Ago	1.535	1.610	2.002	1.496	-467	114
Sep	1.577	1.614	2.012	1.804	-435	-190
Oct	1.623	1.635	1.853	1.957	-229	-322
Nov	1.384	1.547	1.462	1.662	-78	-115
Dic	1.290	1.546	1.289	1.504	2	42

(continúa)

### 3. Sector externo

Cuadro 3.1.9.1 (continuación)

Período	Brasil					
	Exportaciones		Importaciones		Saldo	
	Año 2025*	Año 2024*	Año 2025*	Año 2024*	Año 2025*	Año 2024*
	Millones de USD					
<b>Total anual</b>	<b>12.771</b>	<b>13.623</b>	<b>18.424</b>	<b>14.335</b>	<b>-5.653</b>	<b>-712</b>
Ene	777	863	1.271	895	-494	-32
Feb	1.040	1.030	1.394	1.040	-354	-9
Mar	1.026	1.141	1.566	1.086	-540	55
Abr	935	1.057	1.626	1.059	-691	-2
May	1.155	1.114	1.760	1.126	-605	-12
Jun	1.078	992	1.691	1.002	-613	-9
Jul	998	1.127	1.753	1.186	-755	-59
Ago	1.180	1.196	1.708	1.187	-528	9
Sep	1.174	1.316	1.702	1.465	-528	-148
Oct	1.304	1.306	1.600	1.556	-295	-250
Nov	1.096	1.207	1.215	1.377	-119	-170
Dic	1.007	1.273	1.138	1.357	-131	-84

Período	Paraguay					
	Exportaciones		Importaciones		Saldo	
	Año 2025*	Año 2024*	Año 2025*	Año 2024*	Año 2025*	Año 2024*
	Millones de USD					
<b>Total anual</b>	<b>1.369</b>	<b>1.442</b>	<b>2.958</b>	<b>3.314</b>	<b>-1.589</b>	<b>-1.872</b>
Ene	92	95	63	115	28	-19
Feb	87	98	335	338	-247	-240
Mar	92	124	270	431	-178	-307
Abr	109	122	361	335	-252	-212
May	123	139	340	371	-217	-232
Jun	119	108	333	320	-214	-211
Jul	124	128	280	411	-155	-283
Ago	129	127	238	247	-109	-120
Sep	119	129	242	245	-123	-115
Oct	116	123	194	235	-77	-112
Nov	126	126	201	179	-74	-53
Dic	131	121	101	88	29	34

(continúa)

Cuadro 3.1.9.1 (conclusión)

Período	Uruguay					
	Exportaciones		Importaciones		Saldo	
	Año 2025*	Año 2024*	Año 2025*	Año 2024*	Año 2025*	Año 2024*
	Millones de USD					
<b>Total anual</b>	<b>1.913</b>	<b>1.803</b>	<b>616</b>	<b>821</b>	<b>1.297</b>	<b>982</b>
Ene	136	106	44	30	92	77
Feb	122	109	36	38	86	72
Mar	243	126	47	44	196	81
Abr	147	128	47	46	100	82
May	124	163	46	75	77	88
Jun	150	113	60	50	90	62
Jul	132	137	63	52	69	85
Ago	189	262	54	62	134	200
Sep	241	146	67	95	174	51
Oct	163	183	56	165	106	18
Nov	136	196	45	105	91	91
Dic	130	134	49	58	80	75

Período	Venezuela					
	Exportaciones		Importaciones		Saldo	
	Año 2025*	Año 2024*	Año 2025*	Año 2024*	Año 2025*	Año 2024*
	Millones de USD					
<b>Total anual</b>	<b>414</b>	<b>318</b>	<b>15</b>	<b>6</b>	<b>399</b>	<b>312</b>
Ene	20	30	0	0	20	30
Feb	11	26	1	-	10	26
Mar	49	40	0	0	48	40
Abr	36	22	1	0	35	22
May	45	21	2	0	44	20
Jun	46	36	1	0	45	36
Jul	40	37	2	1	37	36
Ago	37	25	2	0	34	25
Sep	42	22	1	0	42	22
Oct	40	22	3	1	37	22
Nov	25	18	1	0	24	18
Dic	23	18	1	1	23	17

**Nota:** los totales incluyen zonas francas. Los totales por suma pueden no coincidir por redondeo en las cifras parciales.

**Fuente:** INDEC, Dirección Nacional de Estadísticas del Sector Externo y Cuentas Internacionales.

### 3. Sector externo

**Cuadro 3.1.9.2 Exportaciones e importaciones con los países del Mercosur por principales secciones de la Nomenclatura Común del Mercosur. Enero-diciembre 2025 y enero-diciembre 2024**

Secciones	Total					
	Exportaciones			Importaciones		
	Ene-dic 2025*	Ene-dic 2024*	Variación % respecto a igual período del año anterior	Ene-dic 2025*	Ene-dic 2024*	Variación % respecto a igual período del año anterior
	Millones de USD			Millones de USD		
<b>Total</b>	<b>16.467</b>	<b>17.185</b>	<b>-4,2</b>	<b>22.013</b>	<b>18.475</b>	<b>19,1</b>
I Animales vivos y productos del reino animal	872	889	-1,9	326	122	166,4
II Productos del reino vegetal	2.428	2.607	-6,9	2.621	3.529	-25,7
III Grasas y aceites animales o vegetales	277	230	20,6	225	55	308,5
IV Productos de las industrias alimentarias, bebidas y tabaco	1.296	1.197	8,3	861	534	61,2
V Productos minerales	1.612	1.979	-18,6	945	1.151	-17,9
VI Productos de industrias químicas o de las industrias conexas	1.371	1.337	2,5	1.588	1.503	5,7
VII Plástico, caucho y sus manufacturas	813	812	0,1	1.251	1.243	0,6
VIII Pieles, cueros y sus manufacturas	11	15	-25,7	16	12	31,1
X Pasta de madera; papel o cartón	173	142	21,6	631	588	7,4
XI Materias textiles y sus manufacturas	78	82	-5,8	276	220	25,8
XIII Manufacturas de piedra, yeso, cemento, amianto, mica, cerámica y vidrio	83	84	-1,6	229	197	16,1
XV Metales comunes y sus manufacturas	621	582	6,8	1.583	1.362	16,2
XVI Máquinas, aparatos y material eléctrico; sus partes y accesorios	768	727	5,7	2.765	2.250	22,9
XVII Material de transporte	5.922	6.356	-6,8	8.076	5.163	56,4
Resto	143	147	-2,6	620	546	13,7

Secciones	Brasil					
	Exportaciones			Importaciones		
	Ene-dic 2025*	Ene-dic 2024*	Variación % respecto a igual período del año anterior	Ene-dic 2025*	Ene-dic 2024*	Variación % respecto a igual período del año anterior
	Millones de USD			Millones de USD		
<b>Total</b>	<b>12.771</b>	<b>13.623</b>	<b>-6,3</b>	<b>18.424</b>	<b>14.335</b>	<b>28,5</b>
I Animales vivos y productos del reino animal	776	811	-4,4	294	101	192,9
II Productos del reino vegetal	2.181	2.375	-8,1	488	364	33,9
III Grasas y aceites animales o vegetales	79	110	-28,3	23	16	44,1
IV Productos de las industrias alimentarias, bebidas y tabaco	716	674	6,2	656	477	37,5
V Productos minerales	734	1.066	-31,2	613	877	-30,2
VI Productos de industrias químicas o de las industrias conexas	671	633	6,0	1.438	1.375	4,6
VII Plástico, caucho y sus manufacturas	638	629	1,5	1.187	1.181	0,5
VIII Pieles, cueros y sus manufacturas	4	6	-35,1	12	7	57,5
X Pasta de madera; papel o cartón	120	93	28,7	543	498	9,2
XI Materias textiles y sus manufacturas	55	63	-13,2	238	198	20,5
XIII Manufacturas de piedra, yeso, cemento, amianto, mica, cerámica y vidrio	26	26	-2,5	227	193	17,9
XV Metales comunes y sus manufacturas	491	460	6,8	1.514	1.305	16,1
XVI Máquinas, aparatos y material eléctrico; sus partes y accesorios	626	594	5,3	2.622	2.113	24,1
XVII Material de transporte	5.604	6.030	-7,1	7.993	5.116	56,2
Resto	49	51	-3,9	574	515	11,5

(continúa)

Cuadro 3.1.9.2 (continuación)

Secciones	Paraguay					
	Exportaciones			Importaciones		
	Ene-dic 2025*	Ene-dic 2024*	Variación % respecto a igual período del año anterior	Ene-dic 2025*	Ene-dic 2024*	Variación % respecto a igual período del año anterior
	Millones de USD			Millones de USD		
<b>Total</b>	<b>1.369</b>	<b>1.442</b>	<b>-5,0</b>	<b>2.958</b>	<b>3.314</b>	<b>-10,7</b>
I Animales vivos y productos del reino animal	28	21	35,6	14	10	42,0
II Productos del reino vegetal	44	43	2,8	2.108	2.951	-28,6
III Grasas y aceites animales o vegetales	27	14	90,0	155	6	2.329,0
IV Productos de las industrias alimentarias, bebidas y tabaco	192	172	11,7	144	12	1.108,9
V Productos minerales	408	514	-20,5	268	157	70,1
VI Productos de industrias químicas o de las industrias conexas	251	262	-4,4	14	8	68,6
VII Plástico, caucho y sus manufacturas	65	68	-4,7	15	9	58,0
VIII Pieles, cueros y sus manufacturas	2	2	-5,1	2	1	70,2
X Pasta de madera; papel o cartón	20	16	31,0	15	14	10,2
XI Materias textiles y sus manufacturas	6	4	37,1	37	19	89,8
XIII Manufacturas de piedra, yeso, cemento, amianto, mica, cerámica y vidrio	20	19	2,5	1	4	-63,2
XV Metales comunes y sus manufacturas	68	58	17,8	57	44	28,8
XVI Máquinas, aparatos y material eléctrico; sus partes y accesorios	63	57	11,2	112	65	72,5
XVII Material de transporte	131	149	-11,8	1	1	96,5
Resto	43	43	0,9	16	13	25,4

Secciones	Uruguay					
	Exportaciones			Importaciones		
	Ene-dic 2025*	Ene-dic 2024*	Variación % respecto a igual período del año anterior	Ene-dic 2025*	Ene-dic 2024*	Variación % respecto a igual período del año anterior
	Millones de USD			Millones de USD		
<b>Total</b>	<b>1.913</b>	<b>1.803</b>	<b>6,1</b>	<b>616</b>	<b>821</b>	<b>-24,9</b>
I Animales vivos y productos del reino animal	55	41	31,9	17	12	45,7
II Productos del reino vegetal	71	77	-7,6	25	213	-88,1
III Grasas y aceites animales o vegetales	55	47	16,8	47	33	43,1
IV Productos de las industrias alimentarias, bebidas y tabaco	345	312	10,4	51	43	19,3
V Productos minerales	469	s	s	65	117	-44,6
VI Productos de industrias químicas o de las industrias conexas	437	429	1,7	135	120	12,8
VII Plástico, caucho y sus manufacturas	108	114	-5,0	50	53	-7,0
VIII Pieles, cueros y sus manufacturas	5	6	-22,9	2	3	-40,0
X Pasta de madera; papel o cartón	33	34	-2,2	73	76	-4,1
XI Materias textiles y sus manufacturas	17	13	31,3	1	3	-51,5
XIII Manufacturas de piedra, yeso, cemento, amianto, mica, cerámica y vidrio	37	38	-3,1	0	1	-75,9
XV Metales comunes y sus manufacturas	62	64	-3,2	10	11	-11,7
XVI Máquinas, aparatos y material eléctrico; sus partes y accesorios	77	72	7,0	31	72	-57,3
XVII Material de transporte	92	104	-11,3	81	46	75,4
Resto	50	s	s	28	18	54,1

(continúa)

### 3. Sector externo

**Cuadro 3.1.9.2 (conclusión)**

Secciones	Venezuela					
	Exportaciones			Importaciones		
	Ene-dic 2025*	Ene-dic 2024*	Variación % respecto a igual período del año anterior	Ene-dic 2025*	Ene-dic 2024*	Variación % respecto a igual período del año anterior
	Millones de USD			Millones de USD		
<b>Total</b>	<b>414</b>	<b>318</b>	<b>30,2</b>	<b>15</b>	<b>6</b>	<b>160,0</b>
I Animales vivos y productos del reino animal	13	15	-14,3	-	-	-
II Productos del reino vegetal	131	112	16,4	-	-	-
III Grasas y aceites animales o vegetales	116	58	99,7	-	-	-
IV Productos de las industrias alimentarias, bebidas y tabaco	43	38	11,9	10	2	355,3
V Productos minerales	-	s	s	-	-	-
VI Productos de industrias químicas o de las industrias conexas	12	12	2,0	1	0	66,3
VII Plástico, caucho y sus manufacturas	2	1	46,2	0	0	-96,3
VIII Pieles, cueros y sus manufacturas	0	0	342,2	-	-	-
X Pasta de madera; papel o cartón	0	0	-71,9	0	1	-98,3
XI Materias textiles y sus manufacturas	0	2	-91,0	-	-	-
XIII Manufacturas de piedra, yeso, cemento, amianto, mica, cerámica y vidrio	0	0	40,8	-	-	-
XV Metales comunes y sus manufacturas	0	0	-61,0	2	2	-5,2
XVI Máquinas, aparatos y material eléctrico; sus partes y accesorios	2	4	-44,2	0	0	-97,7
XVII Material de transporte	95	73	28,8	0	0	-62,1
Resto	0	s	s	2	0	2.267.044,2

**Nota:** los totales incluyen zonas francas. Los totales por suma pueden no coincidir por redondeos en las cifras parciales.

**Fuente:** INDEC, Dirección Nacional de Estadísticas del Sector Externo y Cuentas Internacionales.

**Cuadro 3.1.9.3 Exportaciones a los países del Mercosur por grandes rubros y principales subrubros. Enero-diciembre 2025 y enero-diciembre 2024**

Grandes rubros y subrubros	Total			Brasil		
	Ene-dic 2025*	Ene-dic 2024*	Variación % respecto a igual período del año anterior	Ene-dic 2025*	Ene-dic 2024*	Variación % respecto a igual período del año anterior
	Millones de USD			Millones de USD		
<b>Total</b>	<b>16.467</b>	<b>17.185</b>	<b>-4,2</b>	<b>12.771</b>	<b>13.623</b>	<b>-6,3</b>
<b>Productos primarios (PP)</b>	<b>2.157</b>	<b>2.165</b>	<b>-0,4</b>	<b>1.910</b>	<b>1.932</b>	<b>-1,1</b>
Animales vivos	4	5	-21,2	0	2	-74,2
Pescados y mariscos sin elaborar	26	15	74,3	14	13	5,0
Miel	0	0	25,9	-	-	-
Hortalizas y legumbres sin elaborar	193	263	-26,7	156	199	-21,6
Frutas frescas	187	175	7,0	175	163	7,7
Cereales	1.577	1.554	1,5	1.457	1.461	-0,3
semillas y frutos oleaginosos	47	57	-17,4	17	29	-39,6
Tabaco sin elaborar	46	31	45,4	31	17	80,7
Lanas sucias	2	0	945,9	-	-	-
Fibras de algodón	0	2	-85,9	s	s	s
Minerales metalíferos, escorias y cenizas	0	0	-74,1	-	s	s
Resto de PP	74	63	18,8	s	48	s
<b>Manufacturas de origen agropecuario (MOA)</b>	<b>2.896</b>	<b>2.920</b>	<b>-0,8</b>	<b>1.977</b>	<b>2.155</b>	<b>-8,3</b>
Carnes y sus preparados	105	111	-4,7	81	90	-9,8
Pescados y mariscos elaborados	81	84	-3,8	70	74	-5,3
Productos lácteos	659	676	-2,6	606	628	-3,6
Otros productos de origen animal	14	12	15,6	5	5	19,5
Frutas secas o procesadas	79	68	16,3	74	65	13,6
Café, té, yerba mate y especias	9	7	40,2	6	4	46,0
Productos de molinería y sus preparaciones	482	613	-21,4	350	502	-30,2
Grasas y aceites	277	230	20,6	79	110	-28,3
Azúcar, cacao y artículos de confitería	154	135	13,9	67	66	2,5
Preparados de hortalizas, legumbres y frutas	421	429	-1,8	328	346	-5,0
Bebidas, líquidos alcohólicos y vinagre	241	207	16,2	162	134	20,6
Residuos y desperdicios de las industrias alimentarias	130	128	1,8	16	15	6,7
Extractos curtientes y tintóreos	76	65	16,8	69	58	18,7
Pielés y cueros	8	12	-33,5	4	6	-41,0
Lanas elaboradas	0	0	-30,5	s	s	s
Resto de MOA	160	143	11,8	s	s	s
<b>Manufacturas de origen industrial (MOI)</b>	<b>9.852</b>	<b>10.159</b>	<b>-3,0</b>	<b>8.189</b>	<b>8.498</b>	<b>-3,6</b>
Productos químicos y conexos	1.295	1.272	1,8	602	575	4,8
Materias plásticas y sus manufacturas	702	660	6,4	536	486	10,3
Caucho y sus manufacturas	111	151	-26,8	102	142	-28,3
Manufacturas de cuero, marroquinería, etcétera	3	3	4,3	1	0	139,2
Papel, cartón, impresos y publicaciones	207	177	16,7	120	94	28,7
Textiles y confecciones	74	79	-6,1	54	63	-13,0
Calzado y sus partes componentes	4	4	17,2	0	0	-60,4
Manufacturas de piedra, yeso, vidrio, etcétera	83	84	-1,6	26	26	-2,5
Piedras, metales preciosos y sus manufacturas, monedas	0	0	-86,6	0	s	s
Metales comunes y sus manufacturas	621	582	6,8	491	460	6,8
Máquinas y aparatos, material eléctrico	768	727	5,7	626	594	5,3
Material de transporte terrestre	5.889	6.318	-6,8	5.589	6.006	-6,9
Vehículos de navegación aérea, marítima y fluvial	33	38	-11,3	15	24	-38,5
Resto de MOI	63	65	-4,2	27	s	s
<b>Combustibles y energía (CyE)</b>	<b>1.561</b>	<b>1.941</b>	<b>-19,6</b>	<b>695</b>	<b>1.038</b>	<b>-33,0</b>

(continúa)

### 3. Sector externo

Cuadro 3.1.9.3 (continuación)

Grandes rubros y subrubros	Paraguay			Uruguay		
	Ene-dic 2025*	Ene-dic 2024*	Variación % respecto a igual período del año anterior	Ene-dic 2025*	Ene-dic 2024*	Variación % respecto a igual período del año anterior
	Millones de USD			Millones de USD		
<b>Total</b>	<b>1.369</b>	<b>1.442</b>	<b>-5,0</b>	<b>1.913</b>	<b>1.803</b>	<b>6,1</b>
<b>Productos primarios (PP)</b>	<b>51</b>	<b>50</b>	<b>2,0</b>	<b>89</b>	<b>78</b>	<b>13,5</b>
Animales vivos	1	s	s	3	2	8,6
Pescados y mariscos sin elaborar	s	0	s	12	1	1.076,4
Miel	s	s	s	s	s	s
Hortalizas y legumbres sin elaborar	15	16	-5,1	5	6	-22,4
Frutas frescas	10	10	-0,7	2	2	4,9
Cereales	3	3	-14,0	34	34	0,3
semillas y frutos oleaginosos	4	3	23,6	20	22	-9,8
Tabaco sin elaborar	12	11	6,6	2	3	-19,2
Lanas sucias	-	-	-	2	s	s
Fibras de algodón	-	-	-	s	s	s
Minerales metalíferos, escorias y cenizas	s	s	s	-	-	-
Resto de PP	s	s	s	10	9	12,3
<b>Manufacturas de origen agropecuario (MOA)</b>	<b>255</b>	<b>214</b>	<b>19,7</b>	<b>469</b>	<b>430</b>	<b>9,1</b>
Carnes y sus preparados	3	3	11,2	21	18	18,8
Pescados y mariscos elaborados	s	s	s	10	9	8,1
Productos lácteos	21	14	42,6	20	19	3,1
Otros productos de origen animal	6	5	23,7	2	2	-7,5
Frutas secas o procesadas	1	1	77,2	2	2	35,0
Café, té, yerba mate y especias	1	1	46,6	2	2	24,7
Productos de molinería y sus preparaciones	50	45	12,3	59	57	5,1
Grasas y aceites	27	14	90,0	55	47	16,8
Azúcar, cacao y artículos de confitería	s	25	s	62	44	41,0
Preparados de hortalizas, legumbres y frutas	26	23	10,4	61	55	10,9
Bebidas, líquidos alcohólicos y vinagre	31	26	21,5	46	45	2,3
Residuos y desperdicios de las industrias alimentarias	14	14	1,6	67	71	-6,2
Extractos curtientes y tintóreos	2	2	-0,2	4	4	-0,5
Pieles y cueros	2	2	-1,7	3	4	-34,2
Lanas elaboradas	-	s	s	s	-	s
Resto de MOA	47	40	17,7	s	51	s
<b>Manufacturas de origen industrial (MOI)</b>	<b>659</b>	<b>668</b>	<b>-1,4</b>	<b>893</b>	<b>901</b>	<b>-0,8</b>
Productos químicos y conexos	249	260	-4,5	432	425	1,7
Materias plásticas y sus manufacturas	62	64	-3,4	104	110	-5,3
Caucho y sus manufacturas	3	4	-26,0	4	4	3,0
Manufacturas de cuero, marroquinería, etcétera	0	1	-15,1	2	2	-3,9
Papel, cartón, impresos y publicaciones	47	44	8,5	39	40	-2,0
Textiles y confecciones	5	4	35,6	14	12	15,6
Calzado y sus partes componentes	1	0	12,9	4	3	20,7
Manufacturas de piedra, yeso, vidrio, etcétera	20	19	2,5	37	38	-3,1
Piedras, metales preciosos y sus manufacturas, monedas	0	0	225,3	0	0	-87,2
Metales comunes y sus manufacturas	68	58	17,8	62	64	-3,2
Máquinas y aparatos, material eléctrico	63	57	11,2	77	72	7,0
Material de transporte terrestre	129	148	-13,1	76	91	-16,4
Vehículos de navegación aérea, marítima y fluvial	3	1	278,6	16	13	24,3
Resto de MOI	10	9	7,9	26	27	-2,4
<b>Combustibles y energía (CyE)</b>	<b>404</b>	<b>510</b>	<b>-20,8</b>	<b>462</b>	<b>394</b>	<b>17,2</b>

(continúa)

Cuadro 3.1.9.3 (conclusión)

Grandes rubros y subrubros	Venezuela		
	Ene-dic 2025°	Ene-dic 2024*	Variación % respecto a igual período del año anterior
Millones de USD			
<b>Total</b>	<b>414</b>	<b>318</b>	<b>30,2</b>
<b>Productos primarios (PP)</b>	<b>108</b>	<b>105</b>	<b>2,7</b>
Animales vivos	0	s	s
Pescados y mariscos sin elaborar	s	1	s
Miel	-	-	-
Hortalizas y legumbres sin elaborar	17	42	-59,9
Frutas frescas	0	0	-52,1
Cereales	84	55	51,0
semillas y frutos oleaginosos	6	3	91,6
Tabaco sin elaborar	-	-	-
Lanas sucias	-	s	s
Fibras de algodón	s	2	s
Minerales metalíferos, escorias y cenizas	-	-	-
Resto de PP	s	1	s
<b>Manufacturas de origen agropecuario (MOA)</b>	<b>195</b>	<b>121</b>	<b>61,0</b>
Carnes y sus preparados	-	-	-
Pescados y mariscos elaborados	s	s	s
Productos lácteos	13	15	-12,1
Otros productos de origen animal	-	-	-
Frutas secas o procesadas	2	1	145,7
Café, té, yerba mate y especias	0	0	10,5
Productos de molinería y sus preparaciones	22	10	120,5
Grasas y aceites	116	58	99,7
Azúcar, cacao y artículos de confitería	s	1	s
Preparados de hortalizas, legumbres y frutas	6	5	16,7
Bebidas, líquidos alcohólicos y vinagre	1	2	-33,5
Residuos y desperdicios de las industrias alimentarias	34	28	19,0
Extractos curtientes y tintóreos	0	0	29,3
Pieles y cueros	-	-	-
Lanas elaboradas	-	-	-
Resto de MOA	1	s	s
<b>Manufacturas de origen industrial (MOI)</b>	<b>111</b>	<b>92</b>	<b>21,1</b>
Productos químicos y conexos	12	12	1,6
Materias plásticas y sus manufacturas	0	0	-9,5
Caucho y sus manufacturas	1	1	57,4
Manufacturas de cuero, marroquinería, etcétera	0	0	342,2
Papel, cartón, impresos y publicaciones	0	0	-71,9
Textiles y confecciones	0	0	-0,1
Calzado y sus partes componentes	-	-	-
Manufacturas de piedra, yeso, vidrio, etcétera	0	0	40,8
Piedras, metales preciosos y sus manufacturas, monedas	-	s	s
Metales comunes y sus manufacturas	0	0	-61,0
Máquinas y aparatos, material eléctrico	2	4	-44,2
Material de transporte terrestre	95	73	28,8
Vehículos de navegación aérea, marítima y fluvial	-	-	-
Resto de MOI	0	s	s
<b>Combustibles y energía (CyE)</b>	<b>-</b>	<b>-</b>	<b>-</b>

**Nota:** los totales incluyen zonas francas. Los totales por suma pueden no coincidir por redondeos en las cifras parciales.

**Fuente:** INDEC, Dirección Nacional de Estadísticas del Sector Externo y Cuentas Internacionales.

### 3. Sector externo

**Cuadro 3.1.9.4 Importaciones desde los países del Mercosur por usos económicos. Enero-diciembre 2025 y enero-diciembre 2024**

Usos económicos	Total			Brasil		
	Ene-dic 2025*	Ene-dic 2024*	Variación % respecto a igual período del año anterior	Ene-dic 2025*	Ene-dic 2024*	Variación % respecto a igual período del año anterior
	Millones de USD			Millones de USD		
<b>Total</b>	<b>22.013</b>	<b>18.475</b>	<b>19,1</b>	<b>18.424</b>	<b>14.335</b>	<b>28,5</b>
Bienes de capital (BK)	3.561	2.089	70,4	3.445	2.032	69,6
Bienes intermedios (BI)	8.207	8.704	-5,7	5.476	5.250	4,3
Combustibles y lubricantes (CyL)	550	567	-3,0	218	293	-25,5
Piezas y accesorios para bienes de capital (PyA)	3.686	3.291	12,0	3.560	3.155	12,8
Bienes de consumo (BC)	2.143	1.507	42,2	1.858	1.288	44,2
Vehículos automotores de pasajeros (VA)	3.860	2.315	66,8	3.860	2.315	66,8
Resto	6	2	232,4	6	2	233,1
	Paraguay			Uruguay		
	Millones de USD			Millones de USD		
<b>Total</b>	<b>2.958</b>	<b>3.314</b>	<b>-10,7</b>	<b>616</b>	<b>821</b>	<b>-24,9</b>
Bienes de capital (BK)	9	8	20,0	106	50	113,1
Bienes intermedios (BI)	2.467	3.007	-17,9	251	442	-43,2
Combustibles y lubricantes (CyL)	267	157	70,0	64	116	-45,1
Piezas y accesorios para bienes de capital (PyA)	109	64	68,3	17	71	-75,7
Bienes de consumo (BC)	105	78	35,1	178	141	26,1
Vehículos automotores de pasajeros (VA)	-	-	-	-	0	-100,0
Resto	0	0	-44,0	0	0	2,3
	Venezuela			Venezuela		
	Millones de USD			Millones de USD		
<b>Total</b>	<b>15</b>	<b>6</b>	<b>160,0</b>			
Bienes de capital (BK)	0	-	100,0			
Bienes intermedios (BI)	13	6	128,4			
Combustibles y lubricantes (CyL)	-	-	-			
Piezas y accesorios para bienes de capital (PyA)	0	0	-63,1			
Bienes de consumo (BC)	2	0	4.378,4			
Vehículos automotores de pasajeros (VA)	-	-	-			
Resto	0	0	1.895,8			

**Nota:** los totales incluyen zonas francas. Los totales por suma pueden no coincidir por redondeos en las cifras parciales.  
**Fuente:** INDEC, Dirección Nacional de Estadísticas del Sector Externo y Cuentas Internacionales.

**Gráfico 3.1.3** Saldos de la balanza comercial argentina de bienes con los países del USMCA.  
Diciembre de 2025 y diciembre de 2024

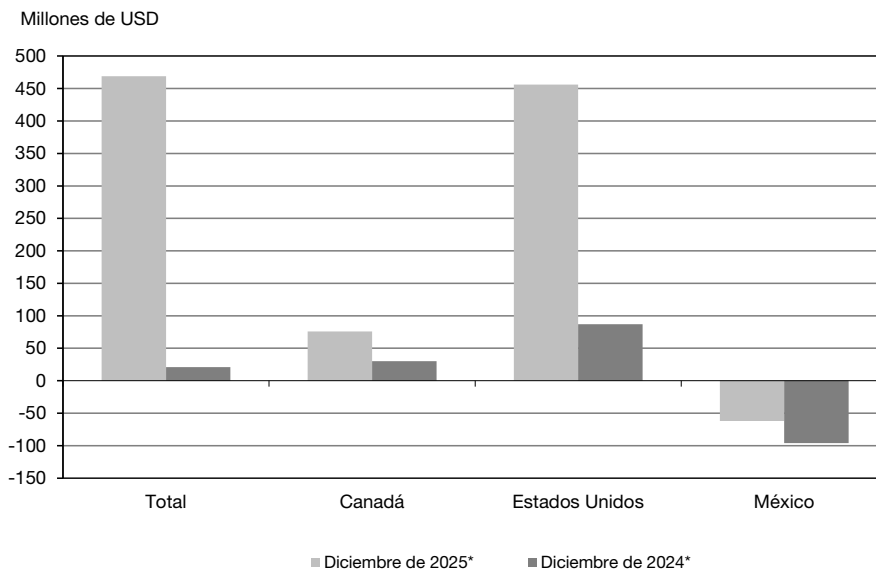

**Cuadro 3.1.10.1** Balanza comercial argentina de bienes con los países del USMCA.  
Años 2025 y 2024

Período	Total					
	Exportaciones		Importaciones		Saldo	
	Año 2025*	Año 2024*	Año 2025*	Año 2024*	Año 2025*	Año 2024*
	Millones de USD					
<b>Total anual</b>	<b>10.293</b>	<b>8.390</b>	<b>8.845</b>	<b>8.033</b>	<b>1.448</b>	<b>356</b>
Ene	640	567	645	681	-4	-114
Feb	545	536	699	552	-154	-17
Mar	678	576	697	567	-19	9
Abr	784	765	756	689	29	76
May	632	775	778	744	-146	31
Jun	867	610	760	829	106	-219
Jul	1.097	899	942	861	155	38
Ago	852	701	805	651	47	49
Sep	944	689	767	664	177	25
Oct	1.057	709	735	595	321	115
Nov	1.122	840	654	497	468	343
Dic	1.076	723	607	702	469	21

(continúa)

### 3. Sector externo

Cuadro 3.1.10.1 (conclusión)

Período	Canadá					
	Exportaciones		Importaciones		Saldo	
	Año 2025*	Año 2024*	Año 2025*	Año 2024*	Año 2025*	Año 2024*
	Millones de USD					
<b>Total anual</b>	<b>1.301</b>	<b>1.116</b>	<b>419</b>	<b>384</b>	<b>882</b>	<b>731</b>
Ene	43	61	28	36	14	25
Feb	61	73	90	41	-29	31
Mar	68	52	22	15	46	37
Abr	73	91	39	40	34	52
May	84	143	26	64	58	79
Jun	124	67	25	28	99	39
Jul	138	141	26	22	113	120
Ago	143	87	22	39	121	48
Sep	155	119	47	19	108	99
Oct	127	114	43	34	84	80
Nov	182	108	24	18	158	90
Dic	102	57	26	28	76	30

Período	Estados Unidos					
	Exportaciones		Importaciones		Saldo	
	Año 2025*	Año 2024*	Año 2025*	Año 2024*	Año 2025*	Año 2024*
	Millones de USD					
<b>Total anual</b>	<b>8.338</b>	<b>6.478</b>	<b>6.704</b>	<b>6.225</b>	<b>1.634</b>	<b>253</b>
Ene	561	446	512	533	49	-86
Feb	431	416	512	395	-80	20
Mar	569	416	512	423	57	-7
Abr	654	599	546	538	109	61
May	499	548	616	537	-116	11
Jun	704	478	606	701	98	-223
Jul	896	678	785	721	111	-43
Ago	659	545	629	536	30	8
Sep	728	495	546	506	182	-11
Oct	862	548	546	448	316	101
Nov	849	686	425	349	424	337
Dic	925	623	469	536	456	87

Período	México					
	Exportaciones		Importaciones		Saldo	
	Año 2025*	Año 2024*	Año 2025*	Año 2024*	Año 2025*	Año 2024*
	Millones de USD					
<b>Total anual</b>	<b>655</b>	<b>796</b>	<b>1.723</b>	<b>1.424</b>	<b>-1.068</b>	<b>-628</b>
Ene	37	60	104	112	-67	-52
Feb	52	47	97	116	-44	-69
Mar	41	108	163	128	-122	-21
Abr	57	75	172	111	-115	-36
May	48	84	136	142	-88	-59
Jun	39	64	129	100	-91	-36
Jul	62	80	131	119	-68	-39
Ago	49	69	154	76	-104	-7
Sep	61	75	174	139	-112	-63
Oct	67	47	146	113	-79	-66
Nov	91	46	206	130	-114	-84
Dic	49	43	112	139	-62	-96

**Nota:** los totales por suma pueden no coincidir por redondeos en las cifras parciales.

**Fuente:** INDEC, Dirección Nacional de Estadísticas del Sector Externo y Cuentas Internacionales.

**Cuadro 3.1.10.2 Exportaciones e importaciones con los países del USMCA por principales secciones de la Nomenclatura Común del Mercosur. Enero-diciembre 2025 y enero-diciembre 2024**

Secciones	Total					
	Exportaciones			Importaciones		
	Ene-dic 2025*	Ene-dic 2024*	Variación % respecto a igual período del año anterior	Ene-dic 2025*	Ene-dic 2024*	Variación % respecto a igual período del año anterior
	Millones de USD			Millones de USD		
<b>Total</b>	<b>10.293</b>	<b>8.390</b>	<b>22,7</b>	<b>8.845</b>	<b>8.033</b>	<b>10,1</b>
I Animales vivos y productos del reino animal	794	648	22,6	27	18	49,2
II Productos del reino vegetal	527	528	-0,2	59	74	-20,1
III Grasas y aceites animales o vegetales	702	899	-22,0	4	3	25,8
IV Productos de las industrias alimentarias, bebidas y tabaco	718	768	-6,5	87	58	49,0
V Productos minerales	3.889	2.291	69,7	1.269	1.359	-6,6
VI Productos de industrias químicas o de las industrias conexas	517	545	-5,2	2.097	2.021	3,8
VII Plástico, caucho y sus manufacturas	67	72	-7,5	557	583	-4,4
VIII Pieles, cueros y sus manufacturas	30	27	11,5	1	1	62,9
X Pasta de madera; papel o cartón	26	29	-9,8	25	25	3,3
XI Materias textiles y sus manufacturas	13	14	-6,2	41	41	0,8
XIII Manufacturas de piedra, yeso, cemento, amianto, mica, cerámica y vidrio	3	4	-15,6	34	38	-10,5
XV Metales comunes y sus manufacturas	947	865	9,5	354	360	-1,6
XVI Máquinas, aparatos y material eléctrico; sus partes y accesorios	316	285	10,8	2.289	2.070	10,6
XVII Material de transporte	51	49	4,2	1.345	863	55,9
Resto	1.693	1.366	24,0	655	519	26,2

Secciones	Canadá					
	Exportaciones			Importaciones		
	Ene-dic 2025*	Ene-dic 2024*	Variación % respecto a igual período del año anterior	Ene-dic 2025*	Ene-dic 2024*	Variación % respecto a igual período del año anterior
	Millones de USD			Millones de USD		
<b>Total</b>	<b>1.301</b>	<b>1.116</b>	<b>16,6</b>	<b>419</b>	<b>384</b>	<b>9,0</b>
I Animales vivos y productos del reino animal	55	40	35,5	5	3	63,9
II Productos del reino vegetal	36	25	43,1	8	5	71,4
III Grasas y aceites animales o vegetales	388	416	-6,7	0	0	-56,2
IV Productos de las industrias alimentarias, bebidas y tabaco	101	92	10,0	7	7	9,3
V Productos minerales	0	0	102,2	50	58	-13,7
VI Productos de industrias químicas o de las industrias conexas	12	37	-66,5	61	57	8,4
VII Plástico, caucho y sus manufacturas	7	5	59,4	12	16	-25,5
VIII Pieles, cueros y sus manufacturas	0	0	45,9	0	0	57,9
X Pasta de madera; papel o cartón	0	0	873,2	4	2	139,2
XI Materias textiles y sus manufacturas	0	0	879,7	1	1	-29,7
XIII Manufacturas de piedra, yeso, cemento, amianto, mica, cerámica y vidrio	s	s	s	1	1	7,3
XV Metales comunes y sus manufacturas	205	143	42,9	18	17	7,1
XVI Máquinas, aparatos y material eléctrico; sus partes y accesorios	27	17	56,0	182	178	2,3
XVII Material de transporte	4	0	3.919,9	45	22	105,2
Resto	s	s	s	23	17	32,4

(continúa)

### 3. Sector externo

**Cuadro 3.1.10.2 (conclusión)**

Secciones	Estados Unidos					
	Exportaciones			Importaciones		
	Ene-dic 2025*	Ene-dic 2024*	Variación % respecto a igual período del año anterior	Ene-dic 2025*	Ene-dic 2024*	Variación % respecto a igual período del año anterior
	Millones de USD			Millones de USD		
<b>Total</b>	<b>8.338</b>	<b>6.478</b>	<b>28,7</b>	<b>6.704</b>	<b>6.225</b>	<b>7,7</b>
I Animales vivos y productos del reino animal	693	550	26,1	21	15	45,9
II Productos del reino vegetal	424	416	1,9	47	65	-28,1
III Grasas y aceites animales o vegetales	247	307	-19,4	4	3	25,2
IV Productos de las industrias alimentarias, bebidas y tabaco	545	625	-12,7	58	38	53,5
V Productos minerales	3.887	2.290	69,7	1.217	1.299	-6,4
VI Productos de industrias químicas o de las industrias conexas	356	369	-3,5	1.833	1.765	3,9
VII Plástico, caucho y sus manufacturas	47	49	-4,8	485	507	-4,2
VIII Pieles, cueros y sus manufacturas	19	16	13,7	1	1	95,6
X Pasta de madera; papel o cartón	24	17	42,3	19	19	-1,7
XI Materias textiles y sus manufacturas	2	2	-15,1	33	29	13,2
XIII Manufacturas de piedra, yeso, cemento, amianto, mica, cerámica y vidrio	2	2	-17,4	24	26	-10,3
XV Metales comunes y sus manufacturas	692	641	7,8	235	247	-4,8
XVI Máquinas, aparatos y material eléctrico; sus partes y accesorios	202	207	-2,3	1.669	1.461	14,2
XVII Material de transporte	10	12	-14,3	614	391	57,0
Resto	1.187	975	21,8	443	358	23,9

Secciones	México					
	Exportaciones			Importaciones		
	Ene-dic 2025*	Ene-dic 2024*	Variación % respecto a igual período del año anterior	Ene-dic 2025*	Ene-dic 2024*	Variación % respecto a igual período del año anterior
	Millones de USD			Millones de USD		
<b>Total</b>	<b>655</b>	<b>796</b>	<b>-17,7</b>	<b>1.723</b>	<b>1.424</b>	<b>21,0</b>
I Animales vivos y productos del reino animal	46	58	-20,5	0	-	100,0
II Productos del reino vegetal	67	87	-22,5	5	4	3,8
III Grasas y aceites animales o vegetales	66	176	-62,3	0	0	2.253,6
IV Productos de las industrias alimentarias, bebidas y tabaco	71	51	39,3	21	14	55,8
V Productos minerales	1	0	121,2	2	1	28,4
VI Productos de industrias químicas o de las industrias conexas	148	139	6,6	203	199	1,6
VII Plástico, caucho y sus manufacturas	13	19	-31,0	60	60	-0,4
VIII Pieles, cueros y sus manufacturas	11	11	7,7	0	0	-47,3
X Pasta de madera; papel o cartón	2	12	-84,7	3	4	-29,0
XI Materias textiles y sus manufacturas	11	11	-6,0	8	11	-28,7
XIII Manufacturas de piedra, yeso, cemento, amianto, mica, cerámica y vidrio	s	s	s	9	10	-13,4
XV Metales comunes y sus manufacturas	51	81	-36,2	100	95	5,2
XVI Máquinas, aparatos y material eléctrico; sus partes y accesorios	88	62	42,0	439	431	1,7
XVII Material de transporte	37	37	-0,8	686	450	52,5
Resto	s	s	s	188	144	31,0

**Nota:** los totales por suma pueden no coincidir por redondeos en las cifras parciales.

**Fuente:** INDEC, Dirección Nacional de Estadísticas del Sector Externo y Cuentas Internacionales.

**Cuadro 3.1.10.3 Exportaciones a los países del USMCA por grandes rubros y principales subrubros. Enero-diciembre 2025 y enero-diciembre 2024**

Grandes rubros y subrubros	Total			Canadá		
	Ene-dic 2025°	Ene-dic 2024*	Variación % respecto a igual período del año anterior	Ene-dic 2025°	Ene-dic 2024*	Variación % respecto a igual período del año anterior
	Millones de USD			Millones de USD		
<b>Total</b>	<b>10.293</b>	<b>8.390</b>	<b>22,7</b>	<b>1.301</b>	<b>1.116</b>	<b>16,6</b>
<b>Productos primarios (PP)</b>	<b>769</b>	<b>746</b>	<b>3,0</b>	<b>s</b>	<b>s</b>	<b>s</b>
Animales vivos	8	8	7,8	s	0	s
Pescados y mariscos sin elaborar	160	171	-6,8	9	12	-24,6
Miel	131	127	3,1	1	s	s
Hortalizas y legumbres sin elaborar	53	65	-18,5	3	3	-8,4
Frutas frescas	133	155	-14,3	15	14	7,2
Cereales	111	80	38,6	1	1	-44,7
Semillas y frutos oleaginosos	137	115	19,2	14	2	572,7
Tabaco sin elaborar	29	14	102,5	s	s	s
Lanas sucias	-	-	-	-	-	-
Fibras de algodón	-	-	-	-	-	-
Minerales metalíferos, escorias y cenizas	0	0	-96,9	s	s	s
Resto de PP	7	11	-36,0	0	0	24,8
<b>Manufacturas de origen agropecuario (MOA)</b>	<b>2.207</b>	<b>2.321</b>	<b>-4,9</b>	<b>547</b>	<b>548</b>	<b>-0,3</b>
Carnes y sus preparados	419	274	52,7	37	24	56,6
Pescados y mariscos elaborados	43	44	-2,8	s	s	s
Productos lácteos	32	24	34,2	s	s	s
Otros productos de origen animal	1	1	84,7	0	0	21,7
Frutas secas o procesadas	32	35	-7,4	2	3	-29,9
Café, té, yerba mate y especias	49	63	-22,0	1	1	-13,2
Productos de molinería y sus preparaciones	22	21	4,0	1	1	0,3
Grasas y aceites	702	899	-22,0	388	416	-6,7
Azúcar, cacao y artículos de confitería	145	187	-22,6	28	23	21,5
Preparados de hortalizas, legumbres y frutas	243	244	-0,3	20	17	18,2
Bebidas, líquidos alcohólicos y vinagre	237	276	-14,0	52	51	1,3
Residuos y desperdicios de la industria alimentaria	34	23	49,3	0	0	409,8
Extractos curtientes y tintóreos	72	55	32,8	3	s	s
Pieles y cueros	26	22	15,9	s	0	s
Lanas elaboradas	8	9	-1,3	s	s	s
Resto de MOA	142	146	-2,8	s	s	s
<b>Manufacturas de origen industrial (MOI)</b>	<b>3.390</b>	<b>2.978</b>	<b>13,8</b>	<b>708</b>	<b>530</b>	<b>33,6</b>
Productos químicos y conexos	444	490	-9,4	9	35	-73,5
Materias plásticas y sus manufacturas	38	38	2,0	7	4	57,1
Caucho y sus manufacturas	29	35	-17,7	0	0	158,5
Manufacturas de cuero, marroquinería, etcétera	4	5	-9,8	0	0	-8,1
Papel, cartón, impresos y publicaciones	26	29	-9,8	0	0	873,2
Textiles y confecciones	4	5	-14,2	0	0	2.908,3
Calzado y sus partes componentes	1	2	-39,0	s	s	s
Manufacturas de piedra, yeso, vidrio, etcétera	3	4	-15,6	s	s	s
Piedras, metales preciosos y sus manufacturas; monedas	1.478	1.131	30,7	s	330	s
Metales comunes y sus manufacturas	947	865	9,5	205	143	42,9
Máquinas y aparatos; material eléctrico	316	285	10,8	27	17	56,0
Material de transporte terrestre	44	45	-3,9	0	s	s
Vehículos de navegación aérea, marítima y fluvial	8	4	104,2	s	s	s
Resto de MOI	47	41	16,6	1	1	95,1
<b>Combustibles y energía (CyE)</b>	<b>3.927</b>	<b>2.344</b>	<b>67,5</b>	<b>s</b>	<b>s</b>	<b>s</b>

(continúa)

### 3. Sector externo

**Cuadro 3.1.10.3 (conclusión)**

Grandes rubros y subrubros	Estados Unidos			México		
	Ene-dic 2025°	Ene-dic 2024*	Variación % respecto a igual período del año anterior	Ene-dic 2025°	Ene-dic 2024*	Variación % respecto a igual período del año anterior
	Millones de USD			Millones de USD		
<b>Total</b>	<b>8.338</b>	<b>6.478</b>	<b>28,7</b>	<b>655</b>	<b>796</b>	<b>-17,7</b>
<b>Productos primarios (PP)</b>	<b>655</b>	<b>627</b>	<b>4,4</b>	<b>s</b>	<b>s</b>	<b>s</b>
Animales vivos	8	8	7,5	s	0	s
Pescados y mariscos sin elaborar	151	159	-5,5	-	-	-
Miel	130	126	3,2	-	s	s
Hortalizas y legumbres sin elaborar	29	31	-6,4	21	31	-31,4
Frutas frescas	101	120	-15,3	16	21	-23,3
Cereales	100	63	60,0	10	16	-38,3
Semillas y frutos oleaginosos	110	101	9,5	13	12	8,0
Tabaco sin elaborar	19	10	82,0	s	s	s
Lanas sucias	-	-	-	-	-	-
Fibras de algodón	-	-	-	-	-	-
Minerales metalíferos, escorias y cenizas	s	s	s	-	-	-
Resto de PP	s	s	s	s	s	s
<b>Manufacturas de origen agropecuario (MOA)</b>	<b>1.427</b>	<b>1.431</b>	<b>-0,2</b>	<b>233</b>	<b>342</b>	<b>-31,9</b>
Carnes y sus preparados	348	200	73,9	33	50	-33,6
Pescados y mariscos elaborados	39	44	-11,9	s	s	s
Productos lácteos	18	13	30,9	s	s	s
Otros productos de origen animal	1	0	113,0	-	-	-
Frutas secas o procesadas	30	32	-4,6	-	0	-100,0
Café, té, yerba mate y especias	47	61	-22,8	1	1	14,8
Productos de molinería y sus preparaciones	14	11	21,7	7	9	-18,6
Grasas y aceites	247	307	-19,4	66	176	-62,3
Azúcar, cacao y artículos de confitería	114	162	-29,3	3	2	22,4
Preparados de hortalizas, legumbres y frutas	199	214	-6,7	23	13	83,6
Bebidas, líquidos alcohólicos y vinagre	164	201	-18,3	21	24	-10,3
Residuos y desperdicios de la industria alimentaria	30	21	40,4	4	2	160,5
Extractos curtientes y tintóreos	50	36	39,7	19	s	s
Piel y cueros	15	12	23,1	s	10	s
Lanas elaboradas	s	s	s	8	9	-1,4
Resto de MOA	s	s	s	23	22	4,7
<b>Manufacturas de origen industrial (MOI)</b>	<b>2.348</b>	<b>2.101</b>	<b>11,7</b>	<b>335</b>	<b>347</b>	<b>-3,5</b>
Productos químicos y conexos	306	333	-8,1	129	122	5,5
Materias plásticas y sus manufacturas	25	22	13,9	7	11	-41,8
Caucho y sus manufacturas	22	28	-19,5	6	7	-13,4
Manufacturas de cuero, marroquinería, etcétera	4	5	-10,5	0	0	59,1
Papel, cartón, impresos y publicaciones	24	17	42,3	2	12	-84,2
Textiles y confecciones	2	2	-16,1	2	3	-18,6
Calzado y sus partes componentes	1	1	-39,6	s	s	s
Manufacturas de piedra, yeso, vidrio, etcétera	2	2	-17,4	s	s	s
Piedras, metales preciosos y sus manufacturas; monedas	1.023	801	27,7	s	0	s
Metales comunes y sus manufacturas	692	641	7,8	51	81	-36,2
Máquinas y aparatos; material eléctrico	202	206	-2,3	88	62	42,0
Material de transporte terrestre	7	9	-18,8	37	s	s
Vehículos de navegación aérea, marítima y fluvial	3	4	-3,3	s	s	s
Resto de MOI	35	30	15,4	11	10	15,3
<b>Combustibles y energía (CyE)</b>	<b>3.908</b>	<b>2.319</b>	<b>68,5</b>	<b>s</b>	<b>s</b>	<b>s</b>

**Nota:** los totales por suma pueden no coincidir por redondeos en las cifras parciales.

**Fuente:** INDEC, Dirección Nacional de Estadísticas del Sector Externo y Cuentas Internacionales.

**Cuadro 3.1.10.4 Importaciones desde los países del USMCA por usos económicos.  
Enero-diciembre 2025 y enero-diciembre 2024**

Usos económicos	Total			Canadá		
	Ene-dic 2025*	Ene-dic 2024*	Variación % respecto a igual período del año anterior	Ene-dic 2025*	Ene-dic 2024*	Variación % respecto a igual período del año anterior
	Millones de USD			Millones de USD		
<b>Total</b>	<b>8.845</b>	<b>8.033</b>	<b>10,1</b>	<b>419</b>	<b>384</b>	<b>9,0</b>
Bienes de capital (BK)	2.142	1.534	39,7	185	125	48,3
Bienes intermedios (BI)	2.746	2.799	-1,9	115	125	-8,3
Combustibles y lubricantes (CyL)	1.206	1.273	-5,3	6	3	70,5
Piezas y accesorios para bienes de capital (PyA)	1.405	1.569	-10,4	62	91	-31,4
Bienes de consumo (BC)	904	671	34,7	51	40	27,0
Vehículos automotores de pasajeros (VA)	435	183	137,6	0	-	100,0
Resto	7	4	88,2	0	0	617,8

Usos económicos	Estados Unidos			México		
	Ene-dic 2025*	Ene-dic 2024*	Variación % respecto a igual período del año anterior	Ene-dic 2025*	Ene-dic 2024*	Variación % respecto a igual período del año anterior
	Millones de USD			Millones de USD		
<b>Total</b>	<b>6.704</b>	<b>6.225</b>	<b>7,7</b>	<b>1.723</b>	<b>1.424</b>	<b>21,0</b>
Bienes de capital (BK)	1.424	967	47,3	534	443	20,6
Bienes intermedios (BI)	2.337	2.356	-0,8	294	318	-7,6
Combustibles y lubricantes (CyL)	1.200	1.269	-5,5	0	0	-6,3
Piezas y accesorios para bienes de capital (PyA)	1.098	1.124	-2,3	245	354	-30,9
Bienes de consumo (BC)	586	471	24,4	267	160	66,8
Vehículos automotores de pasajeros (VA)	52	34	52,3	383	149	157,3
Resto	7	4	85,3	0	0	145,6

**Nota:** los totales por suma pueden no coincidir por redondeos en las cifras parciales.

**Fuente:** INDEC, Dirección Nacional de Estadísticas del Sector Externo y Cuentas Internacionales.

### 3. Sector externo

**Gráfico 3.1.4** Saldos de la balanza comercial argentina de bienes con los países de la Unión Europea. Diciembre de 2025 y diciembre de 2024

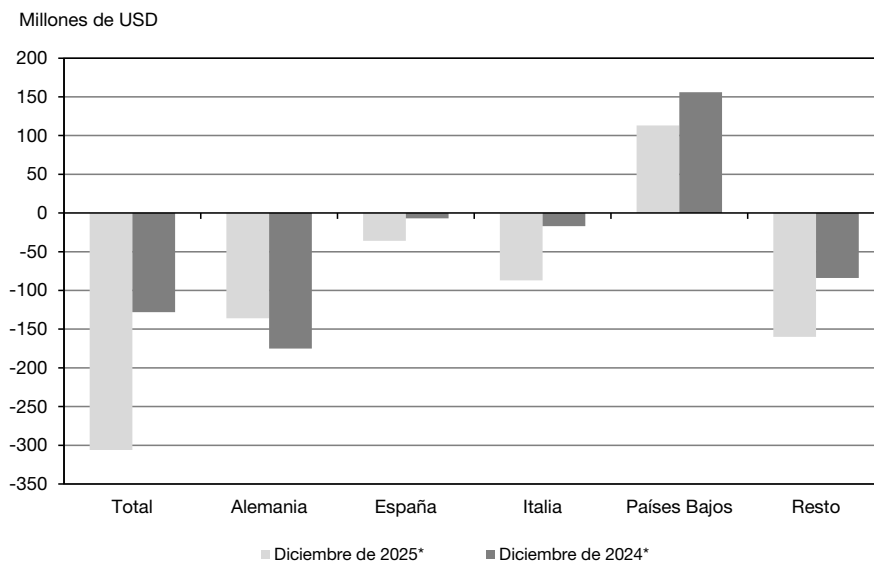

**Cuadro 3.1.11.1** Balanza comercial argentina de bienes con los países de la Unión Europea. Años 2025 y 2024

Periodo	Total					
	Exportaciones		Importaciones		Saldo	
	Año 2025*	Año 2024*	Año 2025*	Año 2024*	Año 2025*	Año 2024*
	Millones de USD					
<b>Total anual</b>	<b>8.486</b>	<b>8.274</b>	<b>10.478</b>	<b>8.972</b>	<b>-1.992</b>	<b>-698</b>
Ene	464	451	882	885	-418	-434
Feb	496	482	795	600	-299	-119
Mar	612	540	879	609	-267	-69
Abr	605	538	888	765	-283	-227
May	778	758	965	768	-187	-10
Jun	611	759	783	743	-172	16
Jul	800	852	906	779	-107	73
Ago	777	715	757	712	20	4
Sep	938	844	999	806	-62	38
Oct	926	926	1.001	813	-75	114
Nov	932	773	768	729	164	44
Dic	548	635	854	763	-306	-128

(continúa)

### 3.1 Comercio exterior

Cuadro 3.1.11.1 (continuación)

Período	Alemania					
	Exportaciones		Importaciones		Saldo	
	Año 2025*	Año 2024*	Año 2025*	Año 2024*	Año 2025*	Año 2024*
	Millones de USD					
<b>Total anual</b>	<b>1.109</b>	<b>817</b>	<b>3.136</b>	<b>2.652</b>	<b>-2.027</b>	<b>-1.835</b>
Ene	39	46	271	248	-232	-202
Feb	66	41	235	176	-170	-135
Mar	98	115	263	210	-164	-95
Abr	70	50	310	208	-240	-158
May	121	67	258	205	-136	-137
Jun	72	63	240	195	-168	-132
Jul	103	52	295	232	-192	-180
Ago	124	56	219	206	-95	-150
Sep	87	76	310	250	-223	-174
Oct	113	94	282	250	-168	-156
Nov	118	88	219	230	-101	-142
Dic	98	68	233	243	-136	-175

Período	España					
	Exportaciones		Importaciones		Saldo	
	Año 2025*	Año 2024*	Año 2025*	Año 2024*	Año 2025*	Año 2024*
	Millones de USD					
<b>Total anual</b>	<b>1.222</b>	<b>1.453</b>	<b>1.167</b>	<b>996</b>	<b>55</b>	<b>457</b>
Ene	54	86	119	99	-65	-12
Feb	72	94	69	58	3	36
Mar	80	90	93	64	-13	27
Abr	87	87	74	94	13	-6
May	143	149	163	86	-20	63
Jun	75	124	75	81	1	43
Jul	77	197	95	107	-18	90
Ago	109	122	71	79	38	43
Sep	151	154	108	89	43	65
Oct	194	156	106	92	88	64
Nov	101	125	80	74	21	51
Dic	78	69	115	75	-36	-7

Período	Italia					
	Exportaciones		Importaciones		Saldo	
	Año 2025*	Año 2024*	Año 2025*	Año 2024*	Año 2025*	Año 2024*
	Millones de USD					
<b>Total anual</b>	<b>1.090</b>	<b>1.084</b>	<b>1.565</b>	<b>1.333</b>	<b>-474</b>	<b>-249</b>
Ene	57	70	140	155	-83	-85
Feb	71	61	122	104	-51	-43
Mar	74	75	140	86	-66	-11
Abr	80	80	122	122	-42	-42
May	127	74	129	101	-2	-28
Jun	64	125	117	96	-53	29
Jul	116	80	120	121	-4	-40
Ago	109	98	123	95	-15	3
Sep	131	91	133	116	-2	-25
Oct	107	128	153	113	-46	15
Nov	96	105	119	109	-23	-5
Dic	59	98	146	115	-87	-17

(continúa)

### 3. Sector externo

Cuadro 3.1.11.1 (conclusión)

Período	Países Bajos					
	Exportaciones		Importaciones		Saldo	
	Año 2025°	Año 2024*	Año 2025*	Año 2024*	Año 2025*	Año 2024*
	Millones de USD					
<b>Total anual</b>	<b>2.074</b>	<b>1.697</b>	<b>465</b>	<b>380</b>	<b>1.609</b>	<b>1.317</b>
Ene	108	86	27	35	81	51
Feb	138	95	52	27	86	68
Mar	114	58	34	26	80	32
Abr	115	118	22	51	93	67
May	156	179	26	25	130	154
Jun	147	98	32	18	115	80
Jul	232	233	48	23	184	210
Ago	216	137	28	27	188	110
Sep	194	183	25	31	169	151
Oct	199	128	86	35	113	93
Nov	303	191	46	46	257	145
Dic	151	191	38	35	113	156

Período	Resto					
	Exportaciones		Importaciones		Saldo	
	Año 2025°	Año 2024*	Año 2025*	Año 2024*	Año 2025*	Año 2024*
	Millones de USD					
<b>Total anual</b>	<b>2.992</b>	<b>3.222</b>	<b>4.147</b>	<b>3.612</b>	<b>-1.156</b>	<b>-390</b>
Ene	206	163	325	349	-119	-186
Feb	149	191	316	236	-168	-45
Mar	246	202	350	224	-104	-22
Abr	253	203	360	291	-107	-88
May	231	288	390	351	-159	-63
Jun	252	350	319	354	-67	-5
Jul	271	290	348	297	-77	-7
Ago	220	303	316	305	-96	-2
Sep	375	341	424	320	-48	21
Oct	313	420	374	323	-61	97
Nov	314	264	303	269	11	-6
Dic	162	209	322	294	-160	-84

**Nota:** los totales por suma pueden no coincidir por redondeos en las cifras parciales.

**Fuente:** INDEC, Dirección Nacional de Estadísticas del Sector Externo y Cuentas Internacionales.

**Cuadro 3.1.11.2 Exportaciones e importaciones con los países de la Unión Europea por principales secciones de la Nomenclatura Común del Mercosur. Enero-diciembre 2025 y enero-diciembre 2024**

Secciones	Total					
	Exportaciones			Importaciones		
	Ene-dic 2025*	Ene-dic 2024*	Variación % respecto a igual período del año anterior	Ene-dic 2025*	Ene-dic 2024*	Variación % respecto a igual período del año anterior
	Millones de USD			Millones de USD		
<b>Total</b>	<b>8.486</b>	<b>8.274</b>	<b>2,6</b>	<b>10.478</b>	<b>8.972</b>	<b>16,8</b>
I Animales vivos y productos del reino animal	1.518	1.389	9,2	30	24	26,0
II Productos del reino vegetal	1.263	1.086	16,2	94	69	35,1
III Grasas y aceites animales o vegetales	225	169	32,9	8	3	172,7
IV Productos de las industrias alimentarias, bebidas y tabaco	3.065	3.563	-14,0	237	150	58,3
V Productos minerales	509	344	48,1	545	458	19,1
VI Productos de industrias químicas o de las industrias conexas	1.162	1.023	13,6	2.910	2.553	14,0
VII Plástico, caucho y sus manufacturas	20	12	59,1	543	485	12,1
VIII Pieles, cueros y sus manufacturas	49	45	8,6	5	4	13,5
X Pasta de madera; papel o cartón	7	8	-21,1	172	147	16,6
XI Materias textiles y sus manufacturas	63	55	14,3	61	59	3,7
XIII Manufacturas de piedra, yeso, cemento, amianto, mica, cerámica y vidrio	2	2	-0,4	94	90	5,3
XV Metales comunes y sus manufacturas	215	188	14,6	496	484	2,5
XVI Máquinas, aparatos y material eléctrico; sus partes y accesorios	113	81	39,7	3.343	2.957	13,1
XVII Material de transporte	89	105	-15,5	1.092	831	31,4
Resto	189	203	-7,2	846	658	28,5

Secciones	Alemania					
	Exportaciones			Importaciones		
	Ene-dic 2025*	Ene-dic 2024*	Variación % respecto a igual período del año anterior	Ene-dic 2025*	Ene-dic 2024*	Variación % respecto a igual período del año anterior
	Millones de USD			Millones de USD		
<b>Total</b>	<b>1.109</b>	<b>817</b>	<b>35,7</b>	<b>3.136</b>	<b>2.652</b>	<b>18,2</b>
I Animales vivos y productos del reino animal	379	291	30,3	2	4	-44,6
II Productos del reino vegetal	58	54	7,3	12	9	35,7
III Grasas y aceites animales o vegetales	4	3	24,9	1	1	15,2
IV Productos de las industrias alimentarias, bebidas y tabaco	77	70	9,6	39	29	32,0
V Productos minerales	167	28	502,0	90	19	362,8
VI Productos de industrias químicas o de las industrias conexas	295	236	24,8	855	774	10,4
VII Plástico, caucho y sus manufacturas	2	2	-22,2	158	141	12,3
VIII Pieles, cueros y sus manufacturas	2	4	-61,4	1	0	169,9
X Pasta de madera; papel o cartón	0	0	142,5	26	25	3,2
XI Materias textiles y sus manufacturas	29	31	-8,7	11	9	23,6
XIII Manufacturas de piedra, yeso, cemento, amianto, mica, cerámica y vidrio	0	0	73,4	22	19	12,4
XV Metales comunes y sus manufacturas	1	2	-22,8	142	179	-21,1
XVI Máquinas, aparatos y material eléctrico; sus partes y accesorios	28	25	10,9	1.116	929	20,0
XVII Material de transporte	11	13	-10,1	393	302	30,1
Resto	57	58	-2,1	269	210	28,2

(continúa)

### 3. Sector externo

**Cuadro 3.1.11.2 (continuación)**

Secciones	España					
	Exportaciones			Importaciones		
	Ene-dic 2025*	Ene-dic 2024*	Variación % respecto a igual período del año anterior	Ene-dic 2025*	Ene-dic 2024*	Variación % respecto a igual período del año anterior
	Millones de USD			Millones de USD		
<b>Total</b>	<b>1.222</b>	<b>1.453</b>	<b>-15,9</b>	<b>1.167</b>	<b>996</b>	<b>17,2</b>
I Animales vivos y productos del reino animal	422	473	-10,8	11	8	35,3
II Productos del reino vegetal	197	161	21,9	27	15	77,7
III Grasas y aceites animales o vegetales	26	101	-74,8	5	0	1.864,2
IV Productos de las industrias alimentarias, bebidas y tabaco	367	507	-27,5	24	14	70,5
V Productos minerales	11	10	6,8	121	46	166,3
VI Productos de industrias químicas o de las industrias conexas	64	74	-13,5	273	239	14,3
VII Plástico, caucho y sus manufacturas	2	2	28,7	58	72	-20,2
VIII Pieles, cueros y sus manufacturas	7	4	80,7	0	1	-42,9
X Pasta de madera; papel o cartón	2	2	-0,9	62	55	13,6
XI Materias textiles y sus manufacturas	1	1	-26,8	10	12	-14,4
XIII Manufacturas de piedra, yeso, cemento, amianto, mica, cerámica y vidrio	0	0	-19,3	26	23	14,8
XV Metales comunes y sus manufacturas	9	34	-73,4	92	68	35,1
XVI Máquinas, aparatos y material eléctrico; sus partes y accesorios	45	15	202,8	243	284	-14,5
XVII Material de transporte	1	0	102,2	145	105	38,2
Resto	69	69	0,1	70	55	27,6

Secciones	Italia					
	Exportaciones			Importaciones		
	Ene-dic 2025*	Ene-dic 2024*	Variación % respecto a igual período del año anterior	Ene-dic 2025*	Ene-dic 2024*	Variación % respecto a igual período del año anterior
	Millones de USD			Millones de USD		
<b>Total</b>	<b>1.090</b>	<b>1.084</b>	<b>0,5</b>	<b>1.565</b>	<b>1.333</b>	<b>17,3</b>
I Animales vivos y productos del reino animal	211	247	-14,5	3	2	81,0
II Productos del reino vegetal	145	107	35,4	18	16	13,3
III Grasas y aceites animales o vegetales	115	12	858,2	1	1	73,6
IV Productos de las industrias alimentarias, bebidas y tabaco	502	588	-14,6	33	15	115,4
V Productos minerales	0	s	s	5	40	-87,6
VI Productos de industrias químicas o de las industrias conexas	59	28	109,3	294	269	9,2
VII Plástico, caucho y sus manufacturas	2	1	43,8	65	67	-2,9
VIII Pieles, cueros y sus manufacturas	5	6	-1,8	1	1	12,3
X Pasta de madera; papel o cartón	4	4	-1,6	12	14	-13,2
XI Materias textiles y sus manufacturas	23	15	55,0	17	16	7,2
XIII Manufacturas de piedra, yeso, cemento, amianto, mica, cerámica y vidrio	0	0	52,3	20	21	-6,1
XV Metales comunes y sus manufacturas	2	55	-95,8	116	106	9,5
XVI Máquinas, aparatos y material eléctrico; sus partes y accesorios	10	9	8,6	743	596	24,5
XVII Material de transporte	1	3	-77,0	97	79	22,2
Resto	9	s	s	140	90	56,0

(continúa)

Cuadro 3.1.11.2 (conclusión)

Secciones	Países Bajos					
	Exportaciones			Importaciones		
	Ene-dic 2025*	Ene-dic 2024*	Variación % respecto a igual período del año anterior	Ene-dic 2025*	Ene-dic 2024*	Variación % respecto a igual período del año anterior
	Millones de USD			Millones de USD		
<b>Total</b>	<b>2.074</b>	<b>1.697</b>	<b>22,2</b>	<b>465</b>	<b>380</b>	<b>22,3</b>
I Animales vivos y productos del reino animal	321	195	64,5	1	1	-38,1
II Productos del reino vegetal	487	454	7,3	4	5	-23,7
III Grasas y aceites animales o vegetales	67	36	88,6	0	1	-48,8
IV Productos de las industrias alimentarias, bebidas y tabaco	397	382	3,8	61	36	72,4
V Productos minerales	197	140	40,5	154	76	102,6
VI Productos de industrias químicas o de las industrias conexas	388	391	-0,9	119	142	-16,3
VII Plástico, caucho y sus manufacturas	3	1	172,1	15	14	11,3
VIII Pieles, cueros y sus manufacturas	0	0	-91,2	0	0	89,7
X Pasta de madera; papel o cartón	0	0	-69,6	2	2	-7,1
XI Materias textiles y sus manufacturas	0	s	s	3	4	-17,1
XIII Manufacturas de piedra, yeso, cemento, amianto, mica, cerámica y vidrio	0	s	s	0	0	11,3
XV Metales comunes y sus manufacturas	191	68	179,8	7	5	28,5
XVI Máquinas, aparatos y material eléctrico; sus partes y accesorios	8	5	46,1	60	66	-9,2
XVII Material de transporte	0	0	62,8	9	7	25,3
Resto	15	23	-36,8	30	22	35,7

Secciones	Resto					
	Exportaciones			Importaciones		
	Ene-dic 2025*	Ene-dic 2024*	Variación % respecto a igual período del año anterior	Ene-dic 2025*	Ene-dic 2024*	Variación % respecto a igual período del año anterior
	Millones de USD			Millones de USD		
<b>Total</b>	<b>2.992</b>	<b>3.222</b>	<b>-7,1</b>	<b>4.147</b>	<b>3.612</b>	<b>14,8</b>
I Animales vivos y productos del reino animal	184	183	0,6	12	8	47,7
II Productos del reino vegetal	375	309	21,4	33	25	34,9
III Grasas y aceites animales o vegetales	13	17	-23,7	2	1	97,2
IV Productos de las industrias alimentarias, bebidas y tabaco	1.722	2.016	-14,6	80	55	44,5
V Productos minerales	134	s	s	174	276	-36,9
VI Productos de industrias químicas o de las industrias conexas	357	293	21,6	1.370	1.128	21,4
VII Plástico, caucho y sus manufacturas	11	6	77,1	248	192	29,4
VIII Pieles, cueros y sus manufacturas	35	31	10,5	2	2	12,5
X Pasta de madera; papel o cartón	1	2	-68,4	70	51	35,3
XI Materias textiles y sus manufacturas	10	s	s	20	19	6,7
XIII Manufacturas de piedra, yeso, cemento, amianto, mica, cerámica y vidrio	1	s	s	26	26	0,7
XV Metales comunes y sus manufacturas	12	29	-60,0	140	126	11,4
XVI Máquinas, aparatos y material eléctrico; sus partes y accesorios	21	26	-16,2	1.183	1.082	9,3
XVII Material de transporte	76	89	-15,4	449	338	32,9
Resto	39	s	s	337	282	19,7

**Nota:** desde febrero de 2020, la Unión Europea quedó conformada con un total de 27 países. Los datos de Reino Unido se publican por separado. Los totales por suma pueden no coincidir por redondeos en las cifras parciales.

**Fuente:** INDEC, Dirección Nacional de Estadísticas del Sector Externo y Cuentas Internacionales.

### 3. Sector externo

**Cuadro 3.1.11.3 Exportaciones a los países de la Unión Europea por grandes rubros y principales subrubros. Enero-diciembre 2025 y enero-diciembre 2024**

Grandes rubros y subrubros	Total			Alemania		
	Ene-dic 2025 <sup>a</sup>	Ene-dic 2024 <sup>a</sup>	Variación % respecto a igual período del año anterior	Ene-dic 2025 <sup>a</sup>	Ene-dic 2024 <sup>a</sup>	Variación % respecto a igual período del año anterior
	Millones de USD			Millones de USD		
<b>Total</b>	<b>8.486</b>	<b>8.274</b>	<b>2,6</b>	<b>1.109</b>	<b>817</b>	<b>35,7</b>
<b>Productos primarios (PP)</b>	<b>2.232</b>	<b>2.028</b>	<b>10,1</b>	<b>250</b>	<b>95</b>	<b>161,8</b>
Animales vivos	3	3	-19,2	1	1	75,8
Pescados y mariscos sin elaborar	481	599	-19,7	s	1	s
Miel	58	42	37,2	37	24	51,3
Hortalizas y legumbres sin elaborar	163	109	49,3	3	1	127,9
Frutas frescas	144	93	54,3	12	7	65,0
Cereales	134	111	21,2	1	1	41,8
Semillas y frutos oleaginosos	777	730	6,4	28	30	-5,7
Tabaco sin elaborar	173	145	19,4	-	s	s
Lanas sucias	7	5	30,7	-	-	-
Fibras de algodón	0	0	-87,8	-	-	-
Minerales metalíferos, escorias y cenizas	275	175	57,4	s	s	s
Resto de PP	18	16	14,4	1	0	211,3
<b>Manufacturas de origen agropecuario (MOA)</b>	<b>4.295</b>	<b>4.526</b>	<b>-5,1</b>	<b>496</b>	<b>420</b>	<b>18,1</b>
Carnes y sus preparados	844	617	36,7	337	263	28,0
Pescados y mariscos elaborados	119	117	2,0	1	1	13,6
Productos lácteos	-	0	-100,0	-	-	-
Otros productos de origen animal	10	8	23,6	3	2	34,3
Frutas secas o procesadas	20	19	9,2	7	8	-13,3
Café, té, yerba mate y especias	18	19	-3,0	6	7	-6,8
Productos de molinería y sus preparaciones	5	4	11,0	0	s	s
Grasas y aceites	225	169	32,9	4	3	24,9
Azúcar, cacao y artículos de confitería	5	3	63,1	3	s	s
Preparados de hortalizas, legumbres y frutas	120	107	12,5	9	7	34,6
Bebidas, líquidos alcohólicos y vinagre	103	126	-18,3	11	12	-9,7
Residuos y desperdicios de la industria alimentaria	2.651	3.171	-16,4	54	46	16,9
Extractos curtientes y tintóreos	49	52	-5,9	33	37	-11,7
Pieles y cueros	45	39	14,4	0	1	-60,6
Lanas elaboradas	54	48	12,3	28	31	-9,3
Resto de MOA	27	27	0,3	0	0	68,6
<b>Manufacturas de origen industrial (MOI)</b>	<b>1.607</b>	<b>1.407</b>	<b>14,2</b>	<b>320</b>	<b>251</b>	<b>27,3</b>
Productos químicos y conexos	1.113	970	14,7	262	199	31,7
Materias plásticas y sus manufacturas	16	10	69,4	0	1	-66,6
Caucho y sus manufacturas	4	3	24,4	1	1	30,2
Manufacturas de cuero, marroquinería, etcétera	4	6	-30,3	1	3	-61,8
Papel, cartón, impresos y publicaciones	7	8	-21,1	0	0	142,5
Textiles y confecciones	1	1	18,5	0	0	6.034,7
Calzado y sus partes componentes	0	1	-97,1	-	-	-
Manufacturas de piedra, yeso, vidrio, etcétera	2	2	-0,4	0	0	73,4
Piedras, metales preciosos y sus manufacturas; monedas	17	9	95,9	s	s	s
Metales comunes y sus manufacturas	215	188	14,6	1	2	-22,8
Máquinas y aparatos; material eléctrico	113	81	39,7	28	25	10,9
Material de transporte terrestre	88	104	-14,7	11	13	-9,5
Vehículos de navegación aérea, marítima y fluvial	1	2	-59,8	s	s	s
Resto de MOI	27	24	10,8	9	6	44,1
<b>Combustibles y energía (CyE)</b>	<b>352</b>	<b>312</b>	<b>12,8</b>	<b>42</b>	<b>50</b>	<b>-15,1</b>

(continúa)

Cuadro 3.1.11.3 (continuación)

Grandes rubros y subrubros	España			Italia		
	Ene-dic 2025*	Ene-dic 2024*	Variación % respecto a igual período del año anterior	Ene-dic 2025*	Ene-dic 2024*	Variación % respecto a igual período del año anterior
	Millones de USD			Millones de USD		
<b>Total</b>	<b>1.222</b>	<b>1.453</b>	<b>-15,9</b>	<b>1.090</b>	<b>1.084</b>	<b>0,5</b>
<b>Productos primarios (PP)</b>	<b>494</b>	<b>531</b>	<b>-6,9</b>	<b>272</b>	<b>280</b>	<b>-2,8</b>
Animales vivos	0	0	-18,7	0	1	-24,0
Pescados y mariscos sin elaborar	299	370	-19,2	116	161	-28,0
Miel	9	8	8,5	3	1	108,8
Hortalizas y legumbres sin elaborar	60	39	51,3	57	31	82,2
Frutas frescas	29	19	53,7	37	27	38,5
Cereales	58	51	14,5	7	4	72,9
Semillas y frutos oleaginosos	37	41	-10,6	40	41	-2,4
Tabaco sin elaborar	-	-	-	s	s	s
Lanas sucias	-	-	-	s	s	s
Fibras de algodón	-	s	s	s	-	s
Minerales metalíferos, escorias y cenizas	-	-	-	-	-	-
Resto de PP	2	s	s	10	9	7,6
<b>Manufacturas de origen agropecuario (MOA)</b>	<b>539</b>	<b>732</b>	<b>-26,3</b>	<b>747</b>	<b>710</b>	<b>5,2</b>
Carnes y sus preparados	38	25	53,2	84	75	11,1
Pescados y mariscos elaborados	74	67	9,9	7	8	-15,5
Productos lácteos	-	s	s	-	-	-
Otros productos de origen animal	1	1	-41,4	2	2	39,3
Frutas secas o procesadas	6	5	18,8	0	1	-48,9
Café, té, yerba mate y especias	7	6	13,9	s	s	s
Productos de molinería y sus preparaciones	4	3	10,0	0	0	374,5
Grasas y aceites	26	101	-74,8	115	12	858,2
Azúcar, cacao y artículos de confitería	2	1	62,9	-	-	-
Preparados de hortalizas, legumbres y frutas	13	12	14,4	10	10	3,6
Bebidas, líquidos alcohólicos y vinagre	9	6	47,6	1	2	-36,5
Residuos y desperdicios de la industria alimentaria	339	484	-30,0	489	571	-14,3
Extractos curtientes y tintóreos	1	1	-14,3	10	9	9,2
Pieles y cueros	7	4	86,3	5	5	3,5
Lanas elaboradas	s	s	s	21	14	51,5
Resto de MOA	s	15	s	s	s	s
<b>Manufacturas de origen industrial (MOI)</b>	<b>132</b>	<b>131</b>	<b>0,9</b>	<b>s</b>	<b>95</b>	<b>s</b>
Productos químicos y conexos	63	72	-13,5	49	19	156,8
Materias plásticas y sus manufacturas	1	1	42,8	1	1	45,4
Caucho y sus manufacturas	1	1	16,7	1	1	42,5
Manufacturas de cuero, marroquinería, etcétera	0	0	-35,1	1	1	-29,0
Papel, cartón, impresos y publicaciones	2	2	-0,9	4	4	-1,6
Textiles y confecciones	1	1	-5,4	0	0	-26,2
Calzado y sus partes componentes	0	0	-0,6	s	0	s
Manufacturas de piedra, yeso, vidrio, etcétera	0	0	-19,3	0	0	52,3
Piedras, metales preciosos y sus manufacturas; monedas	6	0	47.174,2	s	s	s
Metales comunes y sus manufacturas	9	34	-73,4	2	55	-95,8
Máquinas y aparatos; material eléctrico	45	15	202,8	10	9	8,6
Material de transporte terrestre	1	0	41,9	1	1	-27,6
Vehículos de navegación aérea, marítima y fluvial	s	-	s	-	s	s
Resto de MOI	s	4	s	2	2	13,6
<b>Combustibles y energía (CyE)</b>	<b>57</b>	<b>60</b>	<b>-4,9</b>	<b>s</b>	<b>-</b>	<b>s</b>

(continúa)

### 3. Sector externo

**Cuadro 3.1.11.3 (conclusión)**

Grandes rubros y subrubros	Países Bajos			Resto		
	Ene-dic 2025°	Ene-dic 2024*	Variación % respecto a igual período del año anterior	Ene-dic 2025°	Ene-dic 2024*	Variación % respecto a igual período del año anterior
	Millones de USD			Millones de USD		
<b>Total</b>	<b>2.074</b>	<b>1.697</b>	<b>22,2</b>	<b>2.992</b>	<b>3.222</b>	<b>-7,1</b>
<b>Productos primarios (PP)</b>	<b>502</b>	<b>465</b>	<b>8,0</b>	<b>715</b>	<b>658</b>	<b>8,7</b>
Animales vivos	s	1	s	s	1	s
Pescados y mariscos sin elaborar	7	4	77,6	s	63	s
Miel	3	3	1,9	7	6	18,2
Hortalizas y legumbres sin elaborar	5	3	91,7	39	35	11,6
Frutas frescas	34	20	66,8	32	20	59,6
Cereales	34	24	41,8	33	31	8,2
Semillas y frutos oleaginosos	409	403	1,4	264	215	22,4
Tabaco sin elaborar	s	s	s	164	132	24,4
Lanas sucias	-	-	-	s	s	s
Fibras de algodón	-	-	-	s	s	s
Minerales metalíferos, escorias y cenizas	-	-	-	s	s	s
Resto de PP	1	s	s	4	4	-7,3
<b>Manufacturas de origen agropecuario (MOA)</b>	<b>772</b>	<b>604</b>	<b>27,8</b>	<b>1.740</b>	<b>2.060</b>	<b>-15,5</b>
Carnes y sus preparados	314	189	66,2	71	65	9,6
Pescados y mariscos elaborados	s	0	s	s	40	s
Productos lácteos	-	-	-	-	s	s
Otros productos de origen animal	0	0	267,3	3	2	19,4
Frutas secas o procesadas	4	3	54,6	3	2	43,9
Café, té, yerba mate y especias	1	1	-44,8	s	s	s
Productos de molinería y sus preparaciones	0	0	405,8	1	s	s
Grasas y aceites	67	36	88,6	13	17	-23,7
Azúcar, cacao y artículos de confitería	1	1	53,7	0	s	s
Preparados de hortalizas, legumbres y frutas	72	68	6,0	15	10	46,5
Bebidas, líquidos alcohólicos y vinagre	28	52	-45,8	54	55	-0,4
Residuos y desperdicios de la industria alimentaria	284	254	11,7	1.486	1.816	-18,2
Extractos curtientes y tintóreos	0	0	-36,5	5	4	17,9
Pieles y cueros	s	0	s	s	29	s
Lanas elaboradas	-	-	-	s	s	s
Resto de MOA	-	0	-100,0	10	s	s
<b>Manufacturas de origen industrial (MOI)</b>	<b>591</b>	<b>467</b>	<b>26,7</b>	<b>s</b>	<b>464</b>	<b>s</b>
Productos químicos y conexos	387	391	-0,9	352	289	21,7
Materias plásticas y sus manufacturas	3	1	193,2	11	6	79,9
Caucho y sus manufacturas	s	0	s	s	0	s
Manufacturas de cuero, marroquinería, etcétera	s	s	s	s	s	s
Papel, cartón, impresos y publicaciones	0	0	-69,6	1	2	-68,4
Textiles y confecciones	0	s	s	0	s	s
Calzado y sus partes componentes	s	-	s	s	s	s
Manufacturas de piedra, yeso, vidrio, etcétera	0	s	s	1	s	s
Piedras, metales preciosos y sus manufacturas; monedas	s	-	s	6	7	-14,2
Metales comunes y sus manufacturas	191	68	179,8	12	29	-60,0
Máquinas y aparatos; material eléctrico	8	5	46,1	21	26	-16,2
Material de transporte terrestre	0	0	67,8	75	89	-15,9
Vehículos de navegación aérea, marítima y fluvial	-	s	s	0	s	s
Resto de MOI	1	0	188,7	s	11	s
<b>Combustibles y energía (CyE)</b>	<b>209</b>	<b>162</b>	<b>28,8</b>	<b>s</b>	<b>41</b>	<b>s</b>

**Nota:** desde febrero de 2020, la Unión Europea quedó conformada con un total de 27 países. Los datos de Reino Unido se publican por separado. Los totales por suma pueden no coincidir por redondeos en las cifras parciales.

**Fuente:** INDEC, Dirección Nacional de Estadísticas del Sector Externo y Cuentas Internacionales.

**Cuadro 3.1.11.4 Importaciones desde los países de la Unión Europea por usos económicos. Enero-diciembre 2025 y enero-diciembre 2024**

Usos económicos	Total			Alemania		
	Ene-dic 2025*	Ene-dic 2024*	Variación % respecto a igual período del año anterior	Ene-dic 2025*	Ene-dic 2024*	Variación % respecto a igual período del año anterior
	Millones de USD			Millones de USD		
<b>Total</b>	<b>10.478</b>	<b>8.972</b>	<b>16,8</b>	<b>3.136</b>	<b>2.652</b>	<b>18,2</b>
Bienes de capital (BK)	2.170	1.644	32,0	671	478	40,4
Bienes intermedios (BI)	3.186	3.033	5,0	930	896	3,8
Combustibles y lubricantes (CyL)	503	393	28,0	97	26	272,1
Piezas y accesorios para bienes de capital (PyA)	2.450	2.417	1,3	867	840	3,2
Bienes de consumo (BC)	1.876	1.361	37,8	436	347	25,7
Vehículos automotores de pasajeros (VA)	289	120	140,5	134	65	108,3
Resto	5	4	21,0	0	0	-33,9

Usos económicos	España			Italia		
	Ene-dic 2025*	Ene-dic 2024*	Variación % respecto a igual período del año anterior	Ene-dic 2025*	Ene-dic 2024*	Variación % respecto a igual período del año anterior
	Millones de USD			Millones de USD		
<b>Total</b>	<b>1.167</b>	<b>996</b>	<b>17,2</b>	<b>1.565</b>	<b>1.333</b>	<b>17,3</b>
Bienes de capital (BK)	185	116	60,1	548	404	35,5
Bienes intermedios (BI)	447	419	6,7	404	397	2,0
Combustibles y lubricantes (CyL)	83	3	2.810,4	5	34	-86,2
Piezas y accesorios para bienes de capital (PyA)	228	293	-22,4	363	318	14,1
Bienes de consumo (BC)	215	162	33,0	236	174	35,6
Vehículos automotores de pasajeros (VA)	9	3	199,9	7	5	35,7
Resto	1	1	-29,8	1	1	39,9

Usos económicos	Países Bajos			Resto		
	Ene-dic 2025*	Ene-dic 2024*	Variación % respecto a igual período del año anterior	Ene-dic 2025*	Ene-dic 2024*	Variación % respecto a igual período del año anterior
	Millones de USD			Millones de USD		
<b>Total</b>	<b>465</b>	<b>380</b>	<b>22,3</b>	<b>4.147</b>	<b>3.612</b>	<b>14,8</b>
Bienes de capital (BK)	71	62	15,1	695	584	19,0
Bienes intermedios (BI)	145	151	-4,2	1.260	1.171	7,6
Combustibles y lubricantes (CyL)	154	76	102,8	164	254	-35,4
Piezas y accesorios para bienes de capital (PyA)	26	32	-18,0	966	934	3,4
Bienes de consumo (BC)	69	59	16,6	920	620	48,6
Vehículos automotores de pasajeros (VA)	-	0	-100,0	139	47	194,8
Resto	0	0	-17,9	3	2	38,3

**Nota:** desde febrero de 2020, la Unión Europea quedó conformada con un total de 27 países. Los datos de Reino Unido se publican por separado. Los totales por suma pueden no coincidir por redondeos en las cifras parciales.

**Fuente:** INDEC, Dirección Nacional de Estadísticas del Sector Externo y Cuentas Internacionales.

### 3. Sector externo

**Cuadro 3.1.12.1 Balanza comercial argentina de bienes con China. Años 2025 y 2024**

Período	China					
	Exportaciones		Importaciones		Saldo	
	Año 2025*	Año 2024*	Año 2025*	Año 2024*	Año 2025*	Año 2024*
	Millones de USD					
<b>Total anual</b>	<b>9.799</b>	<b>6.072</b>	<b>17.954</b>	<b>11.668</b>	<b>-8.155</b>	<b>-5.596</b>
Ene	287	458	1.534	1.012	-1.247	-554
Feb	377	398	1.490	730	-1.113	-332
Mar	288	321	1.331	713	-1.043	-392
Abr	413	398	1.405	730	-992	-332
May	837	980	1.246	767	-409	213
Jun	872	1.056	1.291	672	-419	384
Jul	1.013	480	1.455	983	-442	-503
Ago	1.139	521	1.523	887	-384	-366
Sep	1.294	429	1.816	1.383	-522	-955
Oct	1.180	342	1.862	1.393	-682	-1.051
Nov	1.337	352	1.479	1.189	-142	-838
Dic	761	338	1.522	1.208	-761	-870

**Nota:** los totales incluyen Hong Kong y Macao. Los totales por suma pueden no coincidir por redondeos en las cifras parciales.

**Fuente:** INDEC, Dirección Nacional de Estadísticas del Sector Externo y Cuentas Internacionales.

**Cuadro 3.1.12.2 Exportaciones e importaciones con China por principales secciones de la Nomenclatura Común del Mercosur. Enero-diciembre 2025 y enero-diciembre 2024**

Secciones	China					
	Exportaciones			Importaciones		
	Ene-dic 2025*	Ene-dic 2024*	Variación % respecto a igual período del año anterior	Ene-dic 2025*	Ene-dic 2024*	Variación % respecto a igual período del año anterior
	Millones de USD			Millones de USD		
<b>Total</b>	<b>9.799</b>	<b>6.072</b>	<b>61,4</b>	<b>17.954</b>	<b>11.668</b>	<b>53,9</b>
I Animales vivos y productos del reino animal	2.492	1.965	26,8	0	0	-27,5
II Productos del reino vegetal	5.178	2.401	115,7	36	27	32,9
III Grasas y aceites animales o vegetales	242	485	-50,0	1	1	-41,6
IV Productos de las industrias alimentarias, bebidas y tabaco	197	180	9,4	67	38	76,3
V Productos minerales	668	269	148,0	29	26	12,6
VI Productos de industrias químicas o de las industrias conexas	768	516	48,8	2.356	2.069	13,9
VII Plástico, caucho y sus manufacturas	6	8	-25,1	1.188	761	56,0
VIII Pieles, cueros y sus manufacturas	113	127	-10,7	190	118	60,8
X Pasta de madera; papel o cartón	50	44	14,2	218	104	109,7
XI Materias textiles y sus manufacturas	48	41	15,0	938	568	65,2
XIII Manufacturas de piedra, yeso, cemento, amianto, mica, cerámica y vidrio	0	0	75,0	190	124	53,3
XV Metales comunes y sus manufacturas	15	9	67,8	1.017	727	39,9
XVI Máquinas, aparatos y material eléctrico; sus partes y accesorios	7	7	-9,1	7.953	5.301	50,0
XVII Material de transporte	0	0	211,3	2.171	776	179,9
Resto	16	20	-21,1	1.600	1.028	55,5

**Nota:** los totales incluyen Hong Kong y Macao. Los totales por suma pueden no coincidir por redondeos en las cifras parciales.

**Fuente:** INDEC, Dirección Nacional de Estadísticas del Sector Externo y Cuentas Internacionales.

**Cuadro 3.1.12.3 Exportaciones a China por grandes rubros y principales subrubros.  
Enero-diciembre 2025 y enero-diciembre 2024**

Grandes rubros y subrubros	China		Variación % respecto a igual período del año anterior
	Ene-dic 2025*	Ene-dic 2024*	
Millones de USD			
<b>Total</b>	<b>9.799</b>	<b>6.072</b>	<b>61,4</b>
<b>Productos primarios (PP)</b>	<b>6.069</b>	<b>3.027</b>	<b>100,5</b>
Animales vivos	0	s	s
Pescados y mariscos sin elaborar	495	306	61,4
Miel	-	-	-
Hortalizas y legumbres sin elaborar	24	2	942,0
Frutas frescas	9	15	-43,6
Cereales	490	610	-19,7
Semillas y frutos oleaginosos	4.652	1.768	163,1
Tabaco sin elaborar	62	94	-33,7
Lanas sucias	36	20	81,7
Fibras de algodón	2	15	-89,9
Minerales metalíferos, escorias y cenizas	296	189	56,8
Resto de PP	4	s	s
<b>Manufacturas de origen agropecuario (MOA)</b>	<b>2.526</b>	<b>2.388</b>	<b>5,8</b>
Carnes y sus preparados	1.998	1.663	20,1
Pescados y mariscos elaborados	1	1	-8,7
Productos lácteos	33	23	39,7
Otros productos de origen animal	5	2	150,5
Frutas secas o procesadas	s	s	s
Café, té, yerba mate y especias	1	1	50,4
Productos de molinería y sus preparaciones	0	0	-37,7
Grasas y aceites	242	485	-50,0
Azúcar, cacao y artículos de confitería	s	s	s
Preparados de hortalizas, legumbres y frutas	10	6	58,6
Bebidas, líquidos alcohólicos y vinagre	9	10	-10,2
Residuos y desperdicios de la industria alimentaria	71	39	82,9
Extractos curtientes y tintóreos	15	10	48,6
Pieles y cueros	113	126	-10,7
Lanas elaboradas	10	6	64,6
Resto de MOA	19	15	29,0
<b>Manufacturas de origen industrial (MOI)</b>	<b>833</b>	<b>577</b>	<b>44,4</b>
Productos químicos y conexos	754	506	48,8
Materias plásticas y sus manufacturas	5	7	-25,3
Caucho y sus manufacturas	0	0	-15,4
Manufacturas de cuero, marroquinería, etcétera	s	s	s
Papel, cartón, impresos y publicaciones	50	44	14,2
Textiles y confecciones	0	0	19,8
Calzado y sus partes componentes	-	-	-
Manufacturas de piedra, yeso, vidrio, etcétera	0	0	75,0
Piedras, metales preciosos y sus manufacturas; monedas	s	2	s
Metales comunes y sus manufacturas	15	9	67,8
Máquinas y aparatos; material eléctrico	7	7	-9,1
Material de transporte terrestre	0	0	234,4
Vehículos de navegación aérea, marítima y fluvial	-	s	s
Resto de MOI	1	1	57,5
<b>Combustibles y energía (CyE)</b>	<b>371</b>	<b>80</b>	<b>363,1</b>

**Nota:** Los totales incluyen Hong Kong y Macao. Los totales por suma pueden no coincidir por redondeos en las cifras parciales.

**Fuente:** INDEC, Dirección Nacional de Estadísticas del Sector Externo y Cuentas Internacionales.

### 3. Sector externo

**Cuadro 3.1.12.4 Importaciones desde China por usos económicos. Enero-diciembre 2025 y enero-diciembre 2024**

Usos económicos	China		Variación % respecto a igual período del año anterior
	Ene-dic 2025*	Ene-dic 2024*	
Millones de USD			
<b>Total</b>	<b>17.954</b>	<b>11.668</b>	<b>53,9</b>
Bienes de capital (BK)	5.012	3.180	57,6
Bienes intermedios (BI)	4.859	3.870	25,6
Combustibles y lubricantes (CyL)	3	2	83,9
Piezas y accesorios para bienes de capital (PyA)	3.769	2.606	44,6
Bienes de consumo (BC)	3.598	1.864	93,1
Vehículos automotores de pasajeros (VA)	710	146	384,9
Resto	2	1	112,1

**Nota:** los totales incluyen Hong Kong y Macao. Los totales por suma pueden no coincidir por redondeos en las cifras parciales.

**Fuente:** INDEC, Dirección Nacional de Estadísticas del Sector Externo y Cuentas Internacionales.

## Secciones y capítulos de la Nomenclatura Común del Mercosur (NCM)

Secciones	Capítulos	Denominación
<b>I</b>		<b>Animales vivos y productos del reino animal</b>
	1	Animales vivos
	2	Carne y despojos comestibles
	3	Pescados y crustáceos, moluscos y demás invertebrados acuáticos
	4	Leche y productos lácteos; huevos de ave; miel natural; productos comestibles de origen animal no comprendidos en otra parte
	5	Los demás productos de origen animal no comprendidos en otra parte
<b>II</b>		<b>Productos del reino vegetal</b>
	6	Plantas vivas y productos de la floricultura
	7	Hortalizas, plantas, raíces y tubérculos alimenticios
	8	Frutas y frutos comestibles; cortezas de agrios (cítricos), melones o sandías
	9	Café, té, yerba mate y especias
	10	Cereales
	11	Productos de la molinería; malta; almidón y fécula; inulina; gluten de trigo
	12	Semillas y frutos oleaginosos; semillas y frutos diversos; plantas industriales o medicinales; paja y forrajes
	13	Gomas, resinas y demás jugos y extractos vegetales
	14	Materias trenzables y demás productos de origen vegetal, no comprendidos en otra parte
<b>III</b>		<b>Grasas y aceites animales o vegetales; productos de su desdoblamiento; grasas alimentarias elaboradas; ceras de origen animal o vegetal</b>
	15	Grasas y aceites animales o vegetales; productos de su desdoblamiento; grasas alimentarias elaboradas; ceras de origen animal o vegetal
<b>IV</b>		<b>Productos de las industrias alimentarias; bebidas, líquidos alcohólicos y vinagre; tabaco y sucedáneos del tabaco elaborados</b>
	16	Preparaciones de carne, pescado o de crustáceos, moluscos o demás invertebrados acuáticos
	17	Azúcares y artículos de confitería
	18	Cacao y sus preparaciones
	19	Preparaciones a base de cereales, harina, almidón, fécula o leche; productos de pastelería
	20	Preparaciones de hortalizas, de frutas u otros frutos o demás partes de plantas
	21	Preparaciones alimentarias diversas
	22	Bebidas, líquidos alcohólicos y vinagre
	23	Residuos y desperdicios de las industrias alimentarias; alimentos preparados para animales
	24	Tabaco y sucedáneos del tabaco elaborados
<b>V</b>		<b>Productos minerales</b>
	25	Sal; azufre; tierras y piedras; yesos, cales y cementos
	26	Minerales metalíferos, escorias y cenizas
	27	Combustibles minerales, aceites minerales y productos de su destilación; materias bituminosas; ceras minerales
<b>VI</b>		<b>Productos de las industrias químicas o de las industrias conexas</b>
	28	Productos químicos inorgánicos; compuestos inorgánicos u orgánicos de metal precioso; de elementos radiactivos, de metales de las tierras raras o de isótopos
	29	Productos químicos orgánicos
	30	Productos farmacéuticos
	31	Abonos
	32	Extractos curtientes o tintóreos; taninos y sus derivados; pigmentos y demás materias colorantes; pinturas y barnices; mástiques; tintas
	33	Aceites esenciales y resinoides; preparaciones de perfumería, de tocador o de cosmética
	34	Jabón, agentes de superficie orgánicos, preparaciones para lavar, preparaciones lubricantes, ceras artificiales, ceras preparadas, productos de limpieza, velas y artículos similares, pastas para modelar, "ceras para odontología" y preparaciones para odontología a base de yeso fraguable
	35	Materias albuminoideas; productos a base de almidón o de fécula modificados; colas; enzimas

(continúa)

### 3. Sector externo

#### Secciones y capítulos de la Nomenclatura Común del Mercosur (NCM) (continuación)

Secciones	Capítulos	Denominación
	36	Pólvoras y explosivos; artículos de pirotecnia; fósforos (cerillas); aleaciones pirofóricas; materias inflamables
	37	Productos fotográficos o cinematográficos
	38	Productos diversos de las industrias químicas
<b>VII</b>		<b>Plástico y sus manufacturas; caucho y sus manufacturas</b>
	39	Plástico y sus manufacturas
	40	Caucho y sus manufacturas
<b>VIII</b>		<b>Pieles, cueros, peletería y manufacturas de estas materias; artículos de talabartería o de guarnicionería, artículos de viaje; bolsos de mano (carteras) y continentes similares, manufacturas de tripa</b>
	41	Pieles (excepto la peletería) y cueros
	42	Manufacturas de cuero; artículos de talabartería y guarnicionería; artículos de viaje, bolsos de mano (carteras) y continentes similares; manufacturas de tripa
	43	Peletería y confecciones de peletería; peletería facticia o artificial
<b>IX</b>		<b>Madera, carbón vegetal y manufacturas de maderas; corcho y manufacturas de corcho; manufacturas de espartería o de cestería</b>
	44	Madera, carbón vegetal y manufacturas de madera
	45	Corcho y sus manufacturas
	46	Manufacturas de espartería o cestería
<b>X</b>		<b>Pastas de madera o de las demás materias fibrosas celulósicas; papel o cartón para reciclar (desperdicios y desechos); papel o cartón y sus aplicaciones</b>
	47	Pasta de madera o de las demás materias fibrosas celulósicas; papel o cartón para reciclar (desperdicios y desechos)
	48	Papel y cartón; manufacturas de pasta de celulosa, de papel o de cartón
	49	Productos editoriales, de la prensa y de las demás industrias gráficas; textos manuscritos o mecanografiados y planos
<b>XI</b>		<b>Materias textiles y sus manufacturas</b>
	50	Seda
	51	Lana y pelo fino u ordinario; hilados y tejidos de crin
	52	Algodón
	53	Las demás fibras textiles vegetales; hilados de papel y tejidos de hilados de papel
	54	Filamentos sintéticos o artificiales; tiras y formas similares de materia textil sintética o artificial
	55	Fibras sintéticas o artificiales discontinuas
	56	Guata, fieltro y telas sin tejer; hilados especiales y cordeles, cuerdas y cordajes; artículos de cordelería
	57	Alfombras y demás revestimientos para el suelo, de materia textil
	58	Tejidos especiales; superficies textiles con mechón insertado; encajes; tapicerías; pasamanería; bordados
	59	Telas impregnadas, recubiertas, revestidas o estratificadas; artículos técnicos de materia textil
	60	Tejidos de punto
	61	Prendas y complementos (accesorios), de vestir, de punto
	62	Prendas y complementos (accesorios), de vestir, excepto los de punto
	63	Los demás textiles confeccionados; juegos; prendería y trapos
<b>XII</b>		<b>Calzado, sombreros y demás tocados, paraguas, quitasoles, bastones, látigos, fustas y sus partes; plumas preparadas y artículos de plumas; flores artificiales; manufacturas de cabello</b>
	64	Calzados, polainas y artículos análogos; partes de estos artículos
	65	Sombreros, demás tocados y sus partes
	66	Paraguas, sombrillas, quitasoles, bastones, bastones asiento, látigos, fustas y sus partes
	67	Plumas y plumón preparados y artículos de plumas o de plumón; flores artificiales; manufacturas de cabello
<b>XIII</b>		<b>Manufacturas de piedra, yeso fraguable, cemento, amianto (asbesto), mica o materias análogas; productos cerámicos; vidrio y manufacturas de vidrio</b>
	68	Manufacturas de piedra, yeso fraguable, cemento, amianto (asbesto), mica o materias análogas
	69	Productos cerámicos
	70	Vidrio y sus manufacturas
<b>XIV</b>		<b>Perlas naturales (finas) o cultivadas, piedras preciosas o semipreciosas, metales preciosos, chapados de metales preciosos (plaqué) y manufacturas de estas materias; bisutería; monedas</b>

(continúa)

## Secciones y capítulos de la Nomenclatura Común del Mercosur (NCM) (conclusión)

Secciones	Capítulos	Denominación
	71	Perlas naturales (finas) o cultivadas, piedras preciosas, semipreciosas, metales preciosos, chapados de metal precioso (plaqué) y manufacturas de estas materias; bisutería; monedas
<b>XV</b>		<b>Metales comunes y manufacturas de estos metales</b>
	72	Fundición, hierro y acero
	73	Manufacturas de fundición, hierro o acero
	74	Cobre y sus manufacturas
	75	Níquel y sus manufacturas
	76	Aluminio y sus manufacturas
	77	(Reservado para una futura utilización en el Sistema Armonizado)
	78	Plomo y sus manufacturas
	79	Cinc y sus manufacturas
	80	Estaño y sus manufacturas
	81	Los demás metales comunes; "cermets"; manufacturas de estas materias
	82	Herramientas y útiles, artículos de cuchillería y cubiertos de mesa, de metal común, partes de estos artículos, de metal común
	83	Manufacturas diversas de metales comunes
<b>XVI</b>		<b>Máquinas y aparatos; material eléctrico y sus partes; aparatos de grabación o de reproducción de sonido; aparatos de grabación o reproducción de imagen y de sonido en televisión, y las partes y accesorios de estos aparatos</b>
	84	Reactores nucleares, calderas, máquinas, aparatos y artefactos mecánicos; partes de estas máquinas o aparatos
	85	Máquinas, aparatos y material eléctrico y sus partes; aparatos de grabación o de reproducción del sonido, aparatos de grabación o de reproducción de imagen y sonido en televisión, y las partes y accesorios de estos aparatos
<b>XVII</b>		<b>Material de transporte</b>
	86	Vehículos y material para vías férreas o similares y sus partes; aparatos mecánicos (incluso electromecánicos) de señalización para vías de comunicación
	87	Vehículos automóviles, tractores, velocípedos y demás vehículos terrestres, sus partes y accesorios
	88	Aeronaves, vehículos espaciales y sus partes
	89	Barcos y demás artefactos flotantes
<b>XVIII</b>		<b>Instrumentos y aparatos de óptica, de fotografía o cinematografía, de medida, control o precisión; instrumentos y aparatos médico-quirúrgicos; aparatos de relojería; instrumentos musicales; partes y accesorios de estos instrumentos o aparatos</b>
	90	Instrumentos y aparatos de óptica, fotografía o cinematografía, de medida, de control o precisión; instrumentos y aparatos médico-quirúrgicos; partes y accesorios de estos instrumentos o aparatos
	91	Aparatos de relojería y sus partes
	92	Instrumentos musicales; sus partes y accesorios
<b>XIX</b>		<b>Armas, municiones y sus partes y accesorios</b>
	93	Armas, municiones y sus partes y accesorios
<b>XX</b>		<b>Mercancías y productos diversos</b>
	94	Muebles; mobiliario médico-quirúrgicos; artículos de cama y similares; aparatos de alumbrado no comprendidos en otra parte; anuncios, letreros y placas indicadoras luminosas y artículos similares; construcciones prefabricadas
	95	Juguetes, juegos y artículos para recreo o deporte; sus partes y accesorios
	96	Manufacturas diversas
<b>XXI</b>		<b>Objetos de arte o colección y antigüedades</b>
	97	Objetos de arte o colección y antigüedades
	98	(Reservado para una futura utilización en el Sistema Armonizado)
	99	Transacciones especiales

## 3.2 Cuentas internacionales

La balanza de pagos resume sistemáticamente las operaciones económicas entre los residentes de un país y el resto del mundo. Las transacciones comprenden aquellas que involucran bienes, servicios y renta, las que entrañan activos y pasivos frente al resto del mundo y las que se clasifican como transferencias (por ejemplo, regalos) con las que se efectúan asientos compensatorios para equilibrar, desde el punto de vista contable, las transacciones unilaterales. La cuenta corriente refleja el concepto de ahorro externo, o sea, el endeudamiento neto de una economía con respecto al resto del mundo.

Se considera residente de un país a toda persona física o jurídica cuyo centro de interés económico o actividad principal se encuentra dentro de la frontera de dicho país. Internacionalmente se acepta que una persona física se presume residente de un país si permanece o tiene intención de permanecer por un año o más. En el caso de las personas jurídicas, se las considera residentes cuando producen una cantidad significativa de bienes o prestan una cantidad significativa de servicios en el país, para lo cual deberán mantener un establecimiento productivo durante un año o más.

**La posición de inversión internacional (PII)**

La PII refleja el saldo neto de los activos y pasivos, a valor de mercado, de los sectores residentes con el exterior. Están constituidos por los activos reales y financieros de existencia legal y efectiva que poseen los residentes de la economía frente a no residentes y viceversa. La determinación de la residencia de deudores y acreedores es, al igual que en las estimaciones de la balanza de pagos, un elemento esencial para la estimación de la posición externa.

La variación de la PII en un período refleja el efecto de las transacciones en cuenta corriente de la balanza de pagos y los cambios de valuación (por precios, por tipo de cambio y otros ajustes) que afectan la medición de los activos y pasivos respecto a la moneda de cuenta.

Al igual que la balanza de pagos, la PII se estima siguiendo las normas internacionales contenidas en la sexta edición del *Manual de balanza de pagos y posición de inversión internacional* del Fondo Monetario Internacional.

Cuadro 3.2.1 Estimación de la posición de inversión internacional. Resumen por concepto

Concepto	PII con títulos de la deuda externa a valor de mercado			PII con títulos de la deuda externa a valor residual		
	2° trim 2025*	3° trim. 2025*	Variación 3° trim 2025- 2° trim 2025	2° trim 2025*	3° trim 2025*	Variación 3° trim 2025- 2° trim 2025
Millones de USD						
<b>B90. Posición de inversión internacional neta (A-L)</b>	<b>38.930</b>	<b>50.464</b>	<b>11.533</b>	<b>18.640</b>	<b>30.323</b>	<b>11.682</b>
<b>A. Activos</b>	<b>472.223</b>	<b>483.278</b>	<b>11.055</b>	<b>472.223</b>	<b>483.278</b>	<b>11.055</b>
1. Inversión directa	53.507	54.314	807	53.507	54.314	807
2. Inversión de cartera	108.182	112.416	4.234	108.182	112.416	4.234
3. Derivados financieros	2	-	-2	2	-	-2
4. Otra inversión	270.560	276.175	5.614	270.560	276.175	5.614
5. Activos de reservas	39.973	40.374	401	39.973	40.374	401
<b>L. Pasivos</b>	<b>433.293</b>	<b>432.814</b>	<b>-478</b>	<b>453.583</b>	<b>452.956</b>	<b>-627</b>
1. Inversión directa	186.297	182.296	-4.001	186.297	182.296	-4.001
2. Inversión de cartera	82.993	78.915	-4.078	103.283	99.057	-4.226
3. Derivados financieros	1.930	1.892	-38	1.930	1.892	-38
4. Otra inversión	162.073	169.711	7.638	162.073	169.711	7.638

Fuente: INDEC, Dirección Nacional de Estadísticas del Sector Externo y Cuentas Internacionales.

Cuadro 3.2.2 Estimación de la balanza de pagos. Datos trimestrales. Cuadro resumen

Concepto	Año 2024					Año 2025			
	Total	1° trim	2° trim	3° trim.	4° trim.	Total	1° trim	2° trim	3° trim
Millones de USD									
<b>1. Cuenta corriente</b>	<b>5.701</b>	<b>176</b>	<b>3.732</b>	<b>891</b>	<b>903</b>	<b>-9.991</b>	<b>-5.637</b>	<b>-2.774</b>	<b>-1.581</b>
<b>1.A Bienes y servicios</b>	<b>16.654</b>	<b>3.719</b>	<b>5.974</b>	<b>3.702</b>	<b>3.259</b>	<b>-419</b>	<b>-2.430</b>	<b>217</b>	<b>1.794</b>
1.A.a Bienes <sup>(1)</sup>	22.404	5.070	7.109	5.306	4.919	9.076	2.060	2.668	4.348
Crédito (exportaciones)	79.760	17.468	20.756	20.913	20.623	63.557	18.702	21.057	23.798
Débito (importaciones)	57.356	12.398	13.647	15.607	15.704	54.481	16.642	18.389	19.449
1.A.b Servicios	-5.750	-1.351	-1.136	-1.604	-1.660	-9.495	-4.490	-2.451	-2.554
Crédito (exportaciones)	17.167	4.179	3.874	4.430	4.683	13.389	4.644	4.212	4.533
Débito (importaciones)	22.917	5.530	5.010	6.034	6.343	22.884	9.134	6.663	7.087
<b>1.B Ingreso primario (renta)</b>	<b>-13.263</b>	<b>-4.061</b>	<b>-3.041</b>	<b>-3.185</b>	<b>-2.977</b>	<b>-11.011</b>	<b>-3.237</b>	<b>-3.886</b>	<b>-3.888</b>
1.B.1 Remuneración de empleados	-92	-22	-23	-22	-24	-75	-25	-25	-25
Crédito	87	18	23	22	23	67	20	25	22
Débito	179	40	47	44	48	141	45	50	46
1.B.2 Renta de la inversión	-13.172	-4.039	-3.017	-3.163	-2.952	-10.937	-3.213	-3.861	-3.863
1.B.2.1 Inversión directa	-7.183	-2.528	-1.496	-1.741	-1.418	-5.999	-1.625	-2.195	-2.179
En el extranjero	1.965	365	497	379	725	1.220	386	390	445
En Argentina	9.148	2.893	1.993	2.120	2.142	7.219	2.010	2.584	2.624
1.B.2.2 Inversión de cartera	-1.738	-399	-453	-384	-503	-1.973	-665	-685	-622
Crédito	1.619	399	393	406	421	1.477	479	517	481
Débito	3.358	797	846	789	925	3.450	1.144	1.203	1.103
1.B.2.3 Otra inversión	-4.510	-1.186	-1.151	-1.088	-1.085	-3.201	-970	-1.056	-1.174
Crédito	2.361	581	592	598	590	1.628	566	529	533
Débito	6.871	1.767	1.743	1.686	1.675	4.829	1.537	1.585	1.708
1.B.2.4 Activos de reserva	260	74	82	49	54	236	48	75	113
<b>1.C. Ingreso secundario (transferencias corrientes)</b>	<b>2.311</b>	<b>518</b>	<b>799</b>	<b>373</b>	<b>620</b>	<b>1.439</b>	<b>31</b>	<b>895</b>	<b>513</b>
Crédito	3.891	817	1.128	822	1.125	3.424	1.024	1.364	1.035
Débito	1.581	298	329	448	505	1.985	994	469	523
<b>2. Cuenta de capital</b>	<b>268</b>	<b>94</b>	<b>55</b>	<b>44</b>	<b>76</b>	<b>353</b>	<b>55</b>	<b>165</b>	<b>133</b>
<b>Capacidad/necesidad de financiamiento</b>	<b>5.970</b>	<b>270</b>	<b>3.787</b>	<b>935</b>	<b>978</b>	<b>-9.639</b>	<b>-5.582</b>	<b>-2.609</b>	<b>-1.448</b>
<b>3. Cuenta financiera</b>	<b>1.501</b>	<b>-503</b>	<b>2.454</b>	<b>-342</b>	<b>-109</b>	<b>-13.042</b>	<b>-7.512</b>	<b>-3.381</b>	<b>-2.149</b>
<b>3.1 Inversión directa</b>	<b>-8.888</b>	<b>-5.700</b>	<b>-1.494</b>	<b>-2.511</b>	<b>818</b>	<b>-5.970</b>	<b>-412</b>	<b>-2.023</b>	<b>-3.535</b>
Activos	2.757	555	690	603	908	1.945	585	647	713
Pasivos	11.644	6.256	2.184	3.115	90	7.915	997	2.670	4.248
<b>3.2 Inversión de cartera</b>	<b>4.690</b>	<b>-843</b>	<b>-620</b>	<b>4.185</b>	<b>1.968</b>	<b>5.182</b>	<b>3.319</b>	<b>-2.095</b>	<b>3.959</b>
Activos	3.275	-522	424	1.705	1.668	4.061	2.477	279	1.304
Pasivos	-1.414	321	1.044	-2.480	-299	-1.121	-842	2.375	-2.655
<b>3.3 Instrumentos financieros derivados</b>	<b>19</b>	<b>1</b>	<b>-6</b>	<b>18</b>	<b>6</b>	<b>-36</b>	<b>-9</b>	<b>-6</b>	<b>-21</b>
Activos	5	21	-5	-8	-3	-9	-6	-1	-2
Pasivos	-14	20	1	-26	-9	27	3	5	19
<b>3.4 Otra inversión</b>	<b>-413</b>	<b>1.962</b>	<b>2.880</b>	<b>937</b>	<b>-6.193</b>	<b>-20.408</b>	<b>-4.781</b>	<b>-13.529</b>	<b>-2.098</b>
Activos	-4.852	465	-698	-486	-4.133	6.214	-3.252	3.843	5.623
Pasivos	-4.438	-1.497	-3.579	-1.423	2.060	26.622	1.529	17.371	7.721
<b>3.5 Activos de reserva</b>	<b>6.093</b>	<b>4.078</b>	<b>1.694</b>	<b>-2.971</b>	<b>3.292</b>	<b>8.189</b>	<b>-5.628</b>	<b>14.271</b>	<b>-454</b>
<b>Errores y omisiones netos</b>	<b>-4.469</b>	<b>-772</b>	<b>-1.333</b>	<b>-1.277</b>	<b>-1.087</b>	<b>-3.404</b>	<b>-1.929</b>	<b>-772</b>	<b>-702</b>
<b>Ítem de memorándum</b>									
<b>Variación por transacciones de activos de reserva</b>	<b>6.093</b>	<b>4.078</b>	<b>1.694</b>	<b>-2.971</b>	<b>3.292</b>	<b>8.189</b>	<b>-5.628</b>	<b>14.271</b>	<b>-454</b>
<b>Variación reservas internacionales del BCRA</b>	<b>6.567</b>	<b>4.054</b>	<b>1.895</b>	<b>-1.850</b>	<b>2.467</b>	<b>10.734</b>	<b>-4.653</b>	<b>14.986</b>	<b>401</b>
<b>Ajuste por tipo de pase</b>	<b>473</b>	<b>-24</b>	<b>201</b>	<b>1.121</b>	<b>-824</b>	<b>2.544</b>	<b>974</b>	<b>715</b>	<b>855</b>

<sup>(1)</sup> Para las exportaciones e importaciones de bienes que se registran en esta publicación de balanza de pagos, se utilizó como fuente el informe *Intercambio Comercial Argentino. Bienes*, publicado por el INDEC.

Las cifras de importaciones de bienes se registran en la balanza de pagos por su valor FOB (libre a bordo), en tanto que en el informe *Intercambio Comercial Argentino. Bienes*, utilizado como fuente para las presentes estimaciones, se exponen por su valor CIF (costo, seguro y flete).

Fuente: INDEC, Dirección Nacional de Estadísticas del Sector Externo y Cuentas Internacionales. Banco Central de la República Argentina (BCRA).

**Cuadros**

Página

4.1	Indicadores socioeconómicos de la población de 14 años y más. Total 31 aglomerados urbanos. Tercer trimestre 2024-tercer trimestre 2025	81
4.2	Indicadores socioeconómicos de la población de 14 años y más. Región Gran Buenos Aires. Tercer trimestre 2024-tercer trimestre 2025	82
4.3	Indicadores socioeconómicos de la población de 14 años y más. Región Cuyo. Tercer trimestre 2024-tercer trimestre 2025	83
4.4	Indicadores socioeconómicos de la población de 14 años y más. Región Noreste. Tercer trimestre 2024-tercer trimestre 2025	84
4.5	Indicadores socioeconómicos de la población de 14 años y más. Región Noroeste. Tercer trimestre 2024-tercer trimestre 2025	85
4.6	Indicadores socioeconómicos de la población de 14 años y más. Región Pampeana. Tercer trimestre 2024-tercer trimestre 2025	86
4.7	Indicadores socioeconómicos de la población de 14 años y más. Región Patagonia. Tercer trimestre 2024-tercer trimestre 2025	87
4.8	Población ocupada de 10 años y más según categoría ocupacional y tenencia de descuento jubilatorio, por sexo. Total 31 aglomerados urbanos. Tercer trimestre 2024-tercer trimestre 2025	88

**Aspectos metodológicos**

89

**Cuadro 4.1** Indicadores socioeconómicos de la población de 14 años y más. Total 31 aglomerados urbanos. Tercer trimestre 2024-tercer trimestre 2025

Indicadores	Total 31 aglomerados urbanos				
	Año 2024		Año 2025		
	3° trimestre	4° trimestre	1° trimestre	2° trimestre	3° trimestre
<b>Tasa de actividad</b>	<b>60,9</b>	<b>61,6</b>	<b>60,5</b>	<b>60,5</b>	<b>61,0</b>
Mujeres	52,1	53,1	51,6	52,1	52,6
Varones	70,5	70,8	70,2	69,6	70,1
Jefes de hogar	69,0	70,0	69,2	68,4	69,3
Mujeres de 14 a 29 años	42,8	43,6	42,3	42,0	42,0
Mujeres de 30 a 64 años	70,8	72,3	70,5	71,4	71,6
Varones de 14 a 29 años	53,0	52,2	52,9	51,4	51,8
Varones de 30 a 64 años	91,8	91,7	91,1	91,7	91,6
<b>Tasa de empleo</b>	<b>56,7</b>	<b>57,6</b>	<b>55,8</b>	<b>55,9</b>	<b>57,0</b>
Mujeres	47,9	49,4	46,9	47,6	48,7
Varones	66,2	66,5	65,3	64,9	66,0
Jefes de hogar	66,3	67,4	66,2	64,9	66,4
Mujeres de 14 a 29 años	35,9	37,6	34,2	34,9	36,6
Mujeres de 30 a 64 años	67,1	68,8	66,4	67,0	67,3
Varones de 14 a 29 años	45,8	45,7	44,9	44,8	45,8
Varones de 30 a 64 años	88,5	88,0	87,2	87,2	87,9
<b>Tasa de desocupación</b>	<b>6,9</b>	<b>6,4</b>	<b>7,9</b>	<b>7,6</b>	<b>6,6</b>
Mujeres	7,9	6,9	9,0	8,5	7,4
Varones	6,2	6,1	7,0	6,8	5,9
Jefes de hogar	3,9	3,8	4,3	5,1	4,2
Mujeres de 14 a 29 años	16,1	13,8	19,2	16,9	12,7
Mujeres de 30 a 64 años	5,3	4,8	5,9	6,1	6,0
Varones de 14 a 29 años	13,6	12,5	15,1	12,7	11,7
Varones de 30 a 64 años	3,6	4,1	4,3	4,9	4,0

Fuente: INDEC, Encuesta Permanente de Hogares.

## 4. Trabajo y empleo

**Cuadro 4.2** Indicadores socioeconómicos de la población de 14 años y más. Región Gran Buenos Aires. Tercer trimestre 2024-tercer trimestre 2025

Indicadores	Región Gran Buenos Aires				
	Año 2024		Año 2025		
	3° trimestre	4° trimestre	1° trimestre	2° trimestre	3° trimestre
<b>Tasa de actividad</b>	<b>62,6</b>	<b>63,5</b>	<b>62,3</b>	<b>61,9</b>	<b>62,6</b>
Mujeres	53,5	55,5	53,3	53,7	54,1
Varones	72,4	72,1	72,0	70,8	71,7
Jefes de hogar	70,9	72,4	71,8	70,2	71,7
Mujeres de 14 a 29 años	47,1	48,7	46,3	45,6	44,8
Mujeres de 30 a 64 años	70,9	73,5	71,6	72,4	72,0
Varones de 14 a 29 años	56,4	52,8	55,3	53,3	54,1
Varones de 30 a 64 años	92,5	92,1	91,6	92,1	92,2
<b>Tasa de empleo</b>	<b>57,8</b>	<b>59,0</b>	<b>56,7</b>	<b>56,6</b>	<b>58,3</b>
Mujeres	48,7	51,4	47,9	48,3	49,8
Varones	67,7	67,2	66,1	65,4	67,5
Jefes de hogar	68,1	69,4	68,3	65,7	68,8
Mujeres de 14 a 29 años	38,5	41,5	35,9	36,9	39,6
Mujeres de 30 a 64 años	66,7	69,8	67,0	67,1	67,1
Varones de 14 a 29 años	47,9	45,3	45,5	45,9	47,6
Varones de 30 a 64 años	89,4	87,9	87,1	87,1	88,7
<b>Tasa de desocupación</b>	<b>7,6</b>	<b>7,1</b>	<b>9,1</b>	<b>8,7</b>	<b>6,8</b>
Mujeres	9,0	7,4	10,3	10,0	7,9
Varones	6,4	6,8	8,2	7,5	5,9
Jefes de hogar	4,0	4,0	4,8	6,3	4,1
Mujeres de 14 a 29 años	18,2	14,8	22,4	19,2	11,6
Mujeres de 30 a 64 años	6,0	5,0	6,4	7,3	6,9
Varones de 14 a 29 años	15,1	14,2	17,8	13,9	12,1
Varones de 30 a 64 años	3,3	4,5	4,9	5,3	3,9

Fuente: INDEC, Encuesta Permanente de Hogares.

**Cuadro 4.3** Indicadores socioeconómicos de la población de 14 años y más. Región Cuyo.  
Tercer trimestre 2024-tercer trimestre 2025

Indicadores	Región Cuyo				
	Año 2024		Año 2025		
	3° trimestre	4° trimestre	1° trimestre	2° trimestre	3° trimestre
<b>Tasa de actividad</b>	<b>59,7</b>	<b>60,2</b>	<b>60,4</b>	<b>60,8</b>	<b>60,0</b>
Mujeres	49,6	50,3	49,7	50,1	50,9
Varones	70,7	70,8	72,0	72,6	69,9
Jefes de hogar	68,1	68,1	68,1	68,5	68,2
Mujeres de 14 a 29 años	34,5	39,6	38,4	38,0	39,7
Mujeres de 30 a 64 años	72,0	70,8	70,4	71,1	71,3
Varones de 14 a 29 años	52,1	53,5	59,1	56,3	52,4
Varones de 30 a 64 años	93,6	92,9	92,2	94,0	92,3
<b>Tasa de empleo</b>	<b>56,8</b>	<b>57,7</b>	<b>56,9</b>	<b>57,7</b>	<b>57,0</b>
Mujeres	47,2	48,6	45,8	46,8	48,5
Varones	67,2	67,5	69,1	69,5	66,3
Jefes de hogar	65,9	65,9	66,5	66,2	65,1
Mujeres de 14 a 29 años	31,9	37,0	32,9	32,8	36,4
Mujeres de 30 a 64 años	68,9	69,0	65,9	68,1	68,4
Varones de 14 a 29 años	47,7	49,3	54,8	53,0	48,9
Varones de 30 a 64 años	89,8	89,5	89,4	90,5	87,9
<b>Tasa de desocupación</b>	<b>4,9</b>	<b>4,1</b>	<b>5,7</b>	<b>5,2</b>	<b>5,1</b>
Mujeres	4,8	3,4	8,0	6,6	4,9
Varones	4,9	4,6	4,0	4,2	5,2
Jefes de hogar	3,3	3,2	2,3	3,4	4,5
Mujeres de 14 a 29 años	7,6	6,7	14,2	13,8	8,3
Mujeres de 30 a 64 años	4,2	2,5	6,3	4,3	4,1
Varones de 14 a 29 años	8,5	7,9	7,4	5,9	6,8
Varones de 30 a 64 años	4,1	3,6	3,0	3,7	4,8

Fuente: INDEC, Encuesta Permanente de Hogares.

## 4. Trabajo y empleo

**Cuadro 4.4** Indicadores socioeconómicos de la población de 14 años y más. Región Noreste.  
Tercer trimestre 2024-tercer trimestre 2025

Indicadores	Región Noreste				
	Año 2024		Año 2025		
	3° trimestre	4° trimestre	1° trimestre	2° trimestre	3° trimestre
<b>Tasa de actividad</b>	<b>55,5</b>	<b>55,0</b>	<b>53,3</b>	<b>53,3</b>	<b>54,3</b>
Mujeres	45,1	43,8	44,1	44,4	44,5
Varones	67,1	67,4	63,6	63,0	65,2
Jefes de hogar	64,8	62,7	61,8	62,4	62,6
Mujeres de 14 a 29 años	32,1	33,9	34,0	33,3	33,6
Mujeres de 30 a 64 años	63,4	60,1	60,4	61,3	61,7
Varones de 14 a 29 años	47,2	53,4	46,0	42,7	44,9
Varones de 30 a 64 años	89,9	88,1	86,4	87,5	88,9
<b>Tasa de empleo</b>	<b>52,4</b>	<b>52,5</b>	<b>50,1</b>	<b>49,7</b>	<b>50,8</b>
Mujeres	42,5	41,9	41,3	41,4	41,2
Varones	63,5	64,4	59,8	58,8	61,5
Jefes de hogar	62,9	61,0	59,6	61,0	60,6
Mujeres de 14 a 29 años	28,3	30,6	29,7	28,0	26,7
Mujeres de 30 a 64 años	60,7	58,3	57,7	58,7	59,6
Varones de 14 a 29 años	42,1	49,4	40,6	36,8	39,8
Varones de 30 a 64 años	86,7	85,1	82,9	83,6	85,4
<b>Tasa de desocupación</b>	<b>5,5</b>	<b>4,5</b>	<b>6,1</b>	<b>6,7</b>	<b>6,4</b>
Mujeres	5,8	4,5	6,4	6,8	7,3
Varones	5,3	4,5	5,9	6,7	5,7
Jefes de hogar	3,0	2,8	3,5	2,3	3,3
Mujeres de 14 a 29 años	11,7	9,7	12,7	15,9	20,5
Mujeres de 30 a 64 años	4,3	2,9	4,5	4,2	3,3
Varones de 14 a 29 años	10,8	7,6	11,8	14,0	11,3
Varones de 30 a 64 años	3,6	3,3	4,0	4,5	4,0

Fuente: INDEC, Encuesta Permanente de Hogares.

**Cuadro 4.5** Indicadores socioeconómicos de la población de 14 años y más. Región Noroeste.  
Tercer trimestre 2024-tercer trimestre 2025

Indicadores	Región Noroeste				
	Año 2024		Año 2025		
	3° trimestre	4° trimestre	1° trimestre	2° trimestre	3° trimestre
<b>Tasa de actividad</b>	<b>57,2</b>	<b>58,7</b>	<b>57,5</b>	<b>57,7</b>	<b>57,5</b>
Mujeres	48,5	50,7	48,6	48,2	48,4
Varones	66,6	67,5	67,2	68,3	67,6
Jefes de hogar	65,0	67,4	65,9	66,1	64,9
Mujeres de 14 a 29 años	36,9	35,7	35,1	35,6	34,4
Mujeres de 30 a 64 años	66,9	72,0	69,0	67,0	67,8
Varones de 14 a 29 años	46,9	48,4	49,6	49,8	47,4
Varones de 30 a 64 años	90,1	90,4	89,3	90,7	90,7
<b>Tasa de empleo</b>	<b>54,8</b>	<b>55,8</b>	<b>54,5</b>	<b>55,0</b>	<b>54,8</b>
Mujeres	46,5	47,6	46,1	45,8	45,7
Varones	63,8	64,8	63,8	65,2	64,8
Jefes de hogar	63,7	65,6	64,3	64,8	62,9
Mujeres de 14 a 29 años	32,9	30,9	31,8	31,5	30,0
Mujeres de 30 a 64 años	65,4	69,1	66,3	65,0	65,4
Varones de 14 a 29 años	42,9	44,1	43,8	44,8	44,0
Varones de 30 a 64 años	87,6	88,3	86,8	88,2	87,8
<b>Tasa de desocupación</b>	<b>4,2</b>	<b>5,0</b>	<b>5,1</b>	<b>4,7</b>	<b>4,7</b>
Mujeres	4,3	6,0	5,2	4,9	5,5
Varones	4,2	4,1	5,0	4,5	4,1
Jefes de hogar	2,1	2,7	2,5	2,0	3,1
Mujeres de 14 a 29 años	10,8	13,4	9,4	11,5	12,7
Mujeres de 30 a 64 años	2,3	4,1	3,9	3,1	3,6
Varones de 14 a 29 años	8,7	8,9	11,6	10,0	7,2
Varones de 30 a 64 años	2,7	2,3	2,8	2,7	3,2

Fuente: INDEC, Encuesta Permanente de Hogares.

#### 4. Trabajo y empleo

**Cuadro 4.6** Indicadores socioeconómicos de la población de 14 años y más. Región Pampeana. Tercer trimestre 2024-tercer trimestre 2025

Indicadores	Región Pampeana				
	Año 2024		Año 2025		
	3° trimestre	4° trimestre	1° trimestre	2° trimestre	3° trimestre
<b>Tasa de actividad</b>	<b>60,7</b>	<b>60,8</b>	<b>59,7</b>	<b>60,3</b>	<b>61,4</b>
Mujeres	53,0	52,0	51,3	52,6	54,1
Varones	69,3	70,6	68,9	68,9	69,5
Jefes de hogar	67,1	67,6	66,2	66,5	67,2
Mujeres de 14 a 29 años	42,5	40,4	40,4	40,8	43,6
Mujeres de 30 a 64 años	74,1	73,4	71,7	74,0	75,2
Varones de 14 a 29 años	51,5	53,6	50,0	49,7	51,7
Varones de 30 a 64 años	91,2	92,2	91,7	91,8	91,7
<b>Tasa de empleo</b>	<b>56,2</b>	<b>56,6</b>	<b>55,3</b>	<b>55,9</b>	<b>56,8</b>
Mujeres	48,6	48,0	46,7	48,5	49,6
Varones	64,5	66,1	64,8	64,0	64,7
Jefes de hogar	64,0	64,8	63,3	63,3	63,7
Mujeres de 14 a 29 años	35,5	34,6	32,8	34,6	36,9
Mujeres de 30 a 64 años	69,7	69,1	67,2	69,7	70,5
Varones de 14 a 29 años	44,3	46,5	43,1	43,1	44,6
Varones de 30 a 64 años	87,0	88,3	88,2	86,7	87,3
<b>Tasa de desocupación</b>	<b>7,5</b>	<b>6,9</b>	<b>7,4</b>	<b>7,4</b>	<b>7,5</b>
Mujeres	8,3	7,6	9,0	7,7	8,2
Varones	6,9	6,3	6,0	7,2	6,9
Jefes de hogar	4,7	4,1	4,5	4,7	5,2
Mujeres de 14 a 29 años	16,4	14,4	18,8	15,2	15,2
Mujeres de 30 a 64 años	5,9	5,8	6,3	5,8	6,2
Varones de 14 a 29 años	14,0	13,3	13,7	13,4	13,7
Varones de 30 a 64 años	4,6	4,2	3,8	5,5	4,7

Fuente: INDEC, Encuesta Permanente de Hogares.

**Cuadro 4.7** Indicadores socioeconómicos de la población de 14 años y más. Región Patagonia.  
Tercer trimestre 2024-tercer trimestre 2025

Indicadores	Región Patagonia				
	Año 2024		Año 2025		
	3° trimestre	4° trimestre	1° trimestre	2° trimestre	3° trimestre
<b>Tasa de actividad</b>	<b>56,5</b>	<b>57,0</b>	<b>57,3</b>	<b>56,7</b>	<b>55,6</b>
Mujeres	48,0	48,7	49,1	48,8	47,9
Varones	65,1	65,3	65,6	64,6	63,4
Jefes de hogar	69,7	70,2	69,8	68,5	69,0
Mujeres de 14 a 29 años	30,2	33,8	36,5	35,1	31,4
Mujeres de 30 a 64 años	68,6	68,4	66,7	67,4	67,5
Varones de 14 a 29 años	40,7	42,6	43,4	41,9	41,5
Varones de 30 a 64 años	89,8	89,7	88,9	89,1	87,2
<b>Tasa de empleo</b>	<b>53,5</b>	<b>54,7</b>	<b>54,5</b>	<b>54,1</b>	<b>52,8</b>
Mujeres	45,6	46,9	47,0	46,6	45,6
Varones	61,4	62,6	62,1	61,5	60,1
Jefes de hogar	67,5	68,6	67,4	66,7	67,0
Mujeres de 14 a 29 años	26,7	30,2	32,5	31,8	27,4
Mujeres de 30 a 64 años	66,3	67,0	65,1	65,2	65,6
Varones de 14 a 29 años	35,9	39,1	38,8	37,4	35,3
Varones de 30 a 64 años	86,2	86,8	85,2	86,4	84,8
<b>Tasa de desocupación</b>	<b>5,4</b>	<b>4,0</b>	<b>4,9</b>	<b>4,7</b>	<b>5,0</b>
Mujeres	4,9	3,8	4,3	4,5	4,7
Varones	5,7	4,1	5,4	4,8	5,2
Jefes de hogar	3,1	2,3	3,5	2,7	3,0
Mujeres de 14 a 29 años	11,9	10,7	11,0	9,4	12,7
Mujeres de 30 a 64 años	3,3	2,0	2,5	3,2	2,9
Varones de 14 a 29 años	11,7	8,1	10,5	10,8	15,0
Varones de 30 a 64 años	4,0	3,1	4,2	3,0	2,7

Fuente: INDEC, Encuesta Permanente de Hogares.

## 4. Trabajo y empleo

**Cuadro 4.8 Población ocupada de 10 años y más según categoría ocupacional y tenencia de descuento jubilatorio, por sexo. Total 31 aglomerados urbanos. Tercer trimestre 2024-tercer trimestre 2025**

Población ocupada	Total 31 aglomerados urbanos				
	Año 2024		Año 2025		
	3° trimestre	4° trimestre	1° trimestre	2° trimestre	3° trimestre
<b>Total</b>	<b>100,0</b>	<b>100,0</b>	<b>100,0</b>	<b>100,0</b>	<b>100,0</b>
Asalariados	73,1	72,3	72,7	72,4	71,9
No asalariados	26,9	27,7	27,3	27,6	28,1
<b>Varones</b>	<b>100,0</b>	<b>100,0</b>	<b>100,0</b>	<b>100,0</b>	<b>100,0</b>
Varones asalariados	71,1	69,9	70,9	71,1	70,1
Varones no asalariados	28,9	30,1	29,1	28,9	29,9
<b>Mujeres</b>	<b>100,0</b>	<b>100,0</b>	<b>100,0</b>	<b>100,0</b>	<b>100,0</b>
Mujeres asalariadas	75,5	75,3	75,0	73,9	74,1
Mujeres no asalariadas	24,5	24,7	25,0	26,1	25,9
<b>Población asalariada sin descuento jubilatorio</b>					
Total asalariados sin descuento jubilatorio	36,7	36,1	36,3	37,7	36,7
Varones asalariados sin descuento jubilatorio	35,0	34,2	35,1	36,3	35,5
Mujeres asalariadas sin descuento jubilatorio	38,7	38,4	37,8	39,4	38,0

Fuente: INDEC, Encuesta Permanente de Hogares.

## Aspectos metodológicos

La Encuesta Permanente de Hogares (EPH) es un programa nacional de producción sistemática y permanente de indicadores sociales que lleva a cabo el Instituto Nacional de Estadística y Censos (INDEC) con las direcciones provinciales de estadística (DPE). Tiene por objeto relevar las características sociodemográficas y socioeconómicas de la población. En su modalidad original se ha aplicado en la Argentina desde 1973 a través de la medición puntual de dos ondas anuales (mayo y octubre). A partir de 2003, la EPH pasó a ser un relevamiento continuo que produce datos con frecuencia trimestral.

### Características de la muestra

La EPH se basa en una muestra probabilística, estratificada, en dos etapas de selección. Dicha muestra está distribuida a lo largo del período respecto del cual se brinda información (el trimestre) y el relevamiento se desarrolla durante todo el año.

El tamaño de muestra de este trimestre es de 26.470 viviendas. Como en toda encuesta por muestreo, los resultados obtenidos son valores que estiman el verdadero valor de cada tasa y tienen asociado un error cuya cuantía también se estima, lo que permite conocer la confiabilidad de las estimaciones. Estos resultados indican el nivel probable alcanzado por cada tasa a partir de la muestra, admitiéndose oscilaciones de este nivel, en más y en menos, con un grado de confianza conocido.

La encuesta produce estimaciones trimestrales válidas para:

- Cada uno de los 31 aglomerados urbanos.
- Total de 31 aglomerados agrupados.
- Aglomerados del interior: todos los aglomerados, excluido el Gran Buenos Aires.<sup>1</sup>
- Conjunto de aglomerados agrupados en 6 regiones estadísticas:
  - **Región Gran Buenos Aires:** integrada por Ciudad Autónoma de Buenos Aires y partidos del Gran Buenos Aires.
  - **Región Cuyo:** integrada por Gran Mendoza; Gran San Juan; y Gran San Luis.
  - **Región Noreste (NEA):** integrada por Corrientes; Formosa; Gran Resistencia; y Posadas.
  - **Región Noroeste (NOA):** integrada por Gran Catamarca; Gran Tucumán-Tafí Viejo; Jujuy-Palpalá; La Rioja; Salta; y Santiago del Estero-La Banda.
  - **Región Pampeana:** integrada por Bahía Blanca-Cerri; Concordia; Gran Córdoba; Gran La Plata; Gran Rosario; Gran Paraná; Gran Santa Fe; Mar del Plata; Río Cuarto; Santa Rosa-Toay; y San Nicolás-Villa Constitución.
  - **Región Patagonia:** integrada por Comodoro Rivadavia-Rada Tilly; Neuquén-Plottier; Río Gallegos; Ushuaia-Río Grande; Rawson-Trelew; y Viedma-Carmen de Patagones.
- Conjunto de aglomerados con 500.000 y más habitantes: Gran Buenos Aires; Gran Mendoza; Gran Tucumán-Tafí Viejo; Salta; Gran Córdoba; Gran La Plata; Gran Rosario; Gran Santa Fe; Mar del Plata; y Gran San Juan.
- Conjunto de aglomerados con menos de 500.000 habitantes: Gran San Luis; Corrientes; Formosa; Gran Resistencia; Posadas; Gran Catamarca; Jujuy-Palpalá; La Rioja; Santiago del Estero-La Banda; Bahía Blanca-Cerri; Concordia; Gran Paraná; Río Cuarto; Santa Rosa-Toay; San Nicolás-Villa Constitución; Comodoro Rivadavia-Rada Tilly; Neuquén-Plottier; Río Gallegos; Ushuaia-Río Grande; Rawson-Trelew; y Viedma-Carmen de Patagones.

### Consideraciones sobre la cobertura del tercer trimestre de 2025

En el tercer trimestre de 2025 se detectaron dificultades para el relevamiento del aglomerado Viedma-Carmen de Patagones que se manifiestan en una cantidad de casos insuficientes para el cálculo de la tasa de desocupación. Con el asesoramiento y la capacitación de la EPH-INDEC, la DPE de Río Negro está abocada a mejorar los procesos de trabajo que permitan regularizar la publicación de sus resultados a partir de los próximos informes calendarizados. Se recomienda a las personas usuarias interpretar con cautela los resultados del aglomerado para este trimestre.

<sup>1</sup> Ciudad Autónoma de Buenos Aires y partidos del Gran Buenos Aires integran el aglomerado Gran Buenos Aires.

### Cálculo y ajuste de factores de expansión

Los censos de población constituyen el marco de referencia para las encuestas a hogares. A partir del Censo Nacional de Población, Hogares y Viviendas 2010, se seleccionó una muestra de áreas geográficas, siguiendo el fraccionamiento territorial y cartográfico del censo. Ese conjunto de áreas seleccionadas, aplicando procedimientos probabilísticos, constituye una muestra maestra, la MMUVRA. Las áreas geográficas que la componen son, en general, radios censales o agrupamientos de radios censales.

La MMUVRA es el marco del que se seleccionan las muestras para las encuestas a hogares durante todo el período intercensal. La cantidad de áreas que se seleccionan para los 31 aglomerados urbanos de la EPH permite diseñar muestras cuyos dominios de estimación sean las poblaciones urbanas de esos aglomerados. Al determinar la cantidad de áreas a seleccionar se tienen en cuenta los niveles de precisión requeridos para poder construir series de la tasa de desempleo.

Para cada una de las áreas seleccionadas se construyó un listado exhaustivo de las viviendas particulares, es decir, de las unidades de selección de la etapa final del muestreo de la EPH. Las muestras de viviendas a encuestar cada trimestre en cada aglomerado EPH se seleccionan de los listados de viviendas de las áreas de la MMUVRA.

#### Selección de las áreas de la MMUVRA en los aglomerados EPH

Las áreas son las unidades de muestreo en esta segunda etapa. Son radios censales o agrupamientos de radios para asegurar un número mínimo de viviendas en las áreas (200 viviendas). El método por el que se seleccionan es el del muestreo estratificado con probabilidad de selección proporcional a la cantidad de viviendas particulares del área (PPS).

#### Selección de las viviendas en las áreas seleccionadas

En la tercera etapa, se seleccionan las viviendas a encuestar entre las viviendas particulares listadas en cada área, mediante el muestreo sistemático de conglomerados de viviendas contiguas (dos o tres conglomerados, según el aglomerado). Los listados de viviendas se ordenan geográficamente previamente a la selección, lo que constituye una estratificación geográfica implícita.

#### Ponderación de la muestra de la EPH

Como en la mayoría de las encuestas probabilísticas, el cálculo de los factores de expansión se realiza en las siguientes etapas:

- cálculo de los factores de expansión de diseño
- ajuste de los factores utilizando proyecciones de población

Dado que en cada aglomerado la muestra EPH tiene un diseño bietápico, el factor de expansión de diseño de una vivienda  $i$ , perteneciente a un área  $k$ , en un aglomerado  $h$ , será:

$$F_{hi} = F1_{hk} * F2_{hki}$$

donde  $F1_{hk}$  es el factor de expansión del área  $k$  dentro del aglomerado  $h$ , y  $F2_{hki}$  es el factor de expansión de la vivienda  $i$  dentro del área  $k$ , en el aglomerado  $h$ .

Una vez finalizado el relevamiento trimestral, se ajustan los factores de diseño para realizar las correcciones por no respuesta (no respuesta a nivel de hogares, o sea, los hogares que no aceptan ser encuestados o que, por algún motivo, no pueden ser encuestados).

Este ajuste es una simple reponderación a nivel de estrato de selección –o de agrupamiento de estratos de selección, en caso de haber pocas áreas en alguno de ellos, en algún aglomerado–, multiplicando por un factor de corrección por no respuesta  $FCNR_{hr}$ , que depende del aglomerado  $h$  y el estrato de reponderación  $r$  correspondiente.

$$FCNR_{hr} = VE_{hr} / VR_{hr}$$

Siendo:

$VE_{hr}$  las viviendas habitadas en el estrato de reponderación  $r$  del aglomerado  $h$ ,

$VR_{hr}$  las viviendas con algún hogar que haya respondido la encuesta, en el estrato de reponderación correspondiente del aglomerado  $h$ .

El factor final de diseño, corregido por no respuesta, en un área  $k$  de un aglomerado  $h$ , es entonces:

$$D_{hk} = FCNR_{hk} \cdot F_{hk}$$

Finalmente, se realiza un ajuste de los factores utilizando las proyecciones de población que provee la Dirección Nacional de Estadísticas Poblacionales.

## Cálculo de coeficientes de variación y errores estándar

Al analizar las estimaciones provenientes de una muestra se debe tener presente que estas están afectadas por el llamado **error muestral** y que es importante conocer aproximadamente la magnitud de esos errores. Una medida de estos errores está dada por el **desvío estándar** (DS).

Con el desvío estándar, el usuario puede construir un intervalo numérico que tiene un determinado nivel de confianza, medido en términos de probabilidad, de contener el valor verdadero que se desea estimar.

La teoría del muestreo indica que, con una confianza del 90%, el intervalo comprendido entre la estimación menos 1,64 veces el desvío estándar y la estimación más 1,64 veces el desvío estándar contiene el valor verdadero que se desea estimar.

Es por eso que a este intervalo se lo denomina “intervalo de confianza del 90%”.

Cabe aclarar que se pueden construir otros intervalos de confianza:

*Estimación +/- 1 vez el desvío estándar = intervalo de confianza del 67%*

*Estimación +/- 2 veces el desvío estándar = intervalo de confianza del 95%*

*Estimación +/- 3 veces el desvío estándar = intervalo de confianza del 99%*

Además, con el desvío estándar se puede calcular el coeficiente de variación (CV), efectuando el cociente entre el desvío estándar de una estimación y esa estimación:

$$CV = DS / Estimación$$

El coeficiente de variación brinda una idea de la precisión de la estimación, o sea, la relación entre el desvío estándar y el valor a estimar. Cuanto más pequeño es el coeficiente de variación, más precisa es la estimación. Si bien corresponde al usuario determinar si un dato con cierto coeficiente de variación le es útil o no para su objetivo, de acuerdo con el grado de precisión requerido, se advierte que cifras con coeficiente de variación superiores al 16% deben ser tratadas con cautela.

Aquellas estimaciones que tengan asociados coeficientes de variación entre el 16% y el 25% deberían ser consideradas con cuidado, ya que la precisión es baja. Asimismo, las estimaciones que tengan asociados coeficientes de variación que superen el 25% deberían ser consideradas como no confiables.

## Acerca de las proyecciones de población

Las estimaciones de población residente en viviendas particulares de los aglomerados que cubre la EPH han sido elaboradas ajustándolas a las proyecciones de población, nacional y provinciales, obtenidas a partir del Censo Nacional de Población, Hogares y Viviendas 2010. Las estimaciones de población de los aglomerados EPH se ajustan a las áreas correspondientes a los dominios que conforman la actual MMUVRA para dichos aglomerados.

### Período de referencia

**Semana de referencia:** cada una de las semanas calendario completas y consecutivas que van desde el 22 de junio de 2025 hasta el 13 de septiembre de 2025 para los resultados del tercer trimestre de 2025.

### Definiciones básicas

**Población económicamente activa:** personas que tienen una ocupación o que, sin tenerla, la están buscando activamente. Está compuesta por la población ocupada más la población desocupada.

**Población ocupada:** conjunto de personas que tienen por lo menos una ocupación, es decir que en la semana de referencia han trabajado como mínimo una hora (en una actividad económica). El criterio de una hora trabajada, además de preservar la comparabilidad con otros países, permite captar las múltiples ocupaciones informales o de baja intensidad que realiza la población. Para poder discriminar dentro del nivel de empleo qué parte corresponde al empleo de baja intensidad, pueden restarse del empleo total aquellos que trabajan menos de cierta cantidad de horas (por ejemplo, las personas subocupados). La información recogida permite realizar distintos recortes según la necesidad de información de que se trate, así como caracterizar ese tipo de empleos.

**Población desocupada:** personas que, no teniendo ocupación, están buscando activamente trabajo y están disponibles para trabajar. Corresponde a la desocupación abierta. Este concepto no incluye otras formas de precariedad laboral tales como personas que realizan trabajos transitorios mientras buscan activamente una ocupación, aquellas que trabajan jornadas involuntariamente por debajo de lo normal, las personas desocupadas que han suspendido la búsqueda por falta de oportunidades visibles de empleo, las ocupadas en puestos por debajo de la remuneración mínima o en puestos por debajo de su calificación, etc. Estas modalidades son también relevadas por la EPH, como indicadores separados.

**Población ocupada demandante de empleo:** población ocupada que busca activamente otra ocupación.

**Población ocupada no demandante disponible:** población ocupada que no busca activamente otra ocupación, pero está disponible para trabajar más horas.

**Población subocupada:** subocupación por insuficiencia de horas, visible u horaria, y comprende a las personas ocupadas que trabajan menos de 35 horas semanales por causas involuntarias y que están dispuestas a trabajar más horas.

**Población sobreocupada:** población ocupada que trabaja más de 45 horas semanales.

**Población subocupada demandante:** población subocupada (por causas involuntarias y dispuesta a trabajar más horas) que además busca activamente otra ocupación.

**Población subocupada no demandante:** población subocupada (por causas involuntarias y dispuesta a trabajar más horas) que no está en la búsqueda activa de otra ocupación.

**Población inactiva:** conjunto de personas que no tienen trabajo ni lo buscan activamente. Puede subdividirse en inactivas marginales e inactivas típicas, según estén dispuestas o no a trabajar. El porcentaje resultante de estos dos últimos grupos está calculado sobre la población inactiva total de 10 años y más.

**Población asalariada sin descuento jubilatorio:** población ocupada asalariada que no tiene descuento jubilatorio como atributo del puesto de trabajo.

## Cálculo de tasas

**Tasa general:** es una relación entre un grupo de población que tiene una determinada característica sobre el conjunto de población que puede tenerla.

**Tasa específica:** es aquella para la cual esta relación se establece entre un subconjunto particular de esa población. Por ejemplo: tasa de actividad de varones, tasa de empleo hasta 29 años, etcétera.

**Tasa de actividad:** calculada como porcentaje entre la población económicamente activa y la población total de referencia.

**Tasa de empleo:** calculada como porcentaje entre la población ocupada y la población total de referencia.

**Tasa de desocupación:** calculada como porcentaje entre la población desocupada y la población económicamente activa.

**Tasa de demandantes de empleo:** calculada como porcentaje entre la población de demandantes de empleo y la población económicamente activa.

**Tasa de ocupados demandantes de empleo:** calculada como porcentaje entre la población de ocupados demandantes de empleo y la población económicamente activa.

**Tasa de subocupación horaria:** calculada como porcentaje entre la población subocupada y la población económicamente activa.

**Tasa de sobreocupación horaria:** calculada como porcentaje entre la población sobreocupada y la población económicamente activa.

**Tasa de subocupación demandante:** calculada como porcentaje entre la población de subocupados demandantes y la población económicamente activa.

**Tasa de subocupación no demandante:** calculada como porcentaje entre la población de subocupados no demandantes y la población económicamente activa.

**Promedio:** suma de los valores de la variable para todas las unidades en el universo de referencia, dividida el total de unidades en el universo de referencia.

**Composición interna:** representación proporcional que permite comparar el valor relativo que cada categoría de una variable aporta al valor total de una tasa.

## Archivos

La información que se publica en el informe, *Mercado de trabajo. Tasas e indicadores socioeconómicos (EPH)*, también se encuentra disponible en formato Excel en el siguiente enlace: [http://www.indec.gob.ar/ftp/cuadros/sociedad/cuadros\\_tasas\\_indicadores\\_eph\\_12\\_25.xls](http://www.indec.gob.ar/ftp/cuadros/sociedad/cuadros_tasas_indicadores_eph_12_25.xls).

Cabe aclarar que los cuadros en versión Excel que acompañaban el informe técnico *Mercado de trabajo, principales indicadores (EPH)*, correspondientes a la serie iniciada en el segundo trimestre de 2016, están disponibles en el siguiente enlace: [http://www.indec.gob.ar/ftp/cuadros/sociedad/cuadros\\_eph\\_informe\\_12\\_25.xls](http://www.indec.gob.ar/ftp/cuadros/sociedad/cuadros_eph_informe_12_25.xls).

Las estimaciones de los principales indicadores de mercado de trabajo en 31 aglomerados urbanos, y sus respectivos coeficientes de variación e intervalos de confianza al 90%, se encuentran disponibles a partir del cuarto trimestre de 2022 en: [https://www.indec.gob.ar/ftp/cuadros/sociedad/coeficientes\\_variacion\\_mdt\\_12\\_25.xlsx](https://www.indec.gob.ar/ftp/cuadros/sociedad/coeficientes_variacion_mdt_12_25.xlsx).

5.1	Pobreza e indigencia. Total 31 aglomerados urbanos. Segundo semestre 2021-primer semestre 2025	95
5.2	Población total y bajo la línea de pobreza por grupos funcionales de edad y sexo. Total 31 aglomerados urbanos y regiones estadísticas. Primer semestre de 2025	96
5.3	Población total y bajo la línea de indigencia por grupos funcionales de edad y sexo. Total 31 aglomerados urbanos y regiones estadísticas. Primer semestre de 2025	97
5.4	Niños, niñas y adolescentes. Total y bajo la línea de pobreza, por grupo de edad. Total 31 aglomerados urbanos y regiones estadísticas. Primer semestre de 2025	98
5.5	Niños, niñas y adolescentes. Total y bajo la línea de indigencia, por grupo de edad. Total 31 aglomerados urbanos y regiones estadísticas. Primer semestre de 2025	98
5.6	Jóvenes de 18 a 29 años. Total y bajo la línea de pobreza, por grupo de edad. Total 31 aglomerados urbanos y regiones estadísticas. Primer semestre de 2025	99
5.7	Jóvenes de 18 a 29 años. Total y bajo la línea de indigencia, por grupo de edad. Total 31 aglomerados urbanos y regiones estadísticas. Primer semestre de 2025	99
5.8	Población de 14 años y más ocupada. Total y bajo la línea de pobreza, por sexo. Total 31 aglomerados urbanos y regiones estadísticas. Primer semestre de 2025	100
5.9	Población de 14 años y más ocupada. Total y bajo la línea de indigencia, por sexo. Total 31 aglomerados urbanos y regiones estadísticas. Primer semestre de 2025	100

## Incidencia de la pobreza y la indigencia en los 31 aglomerados urbanos

### Resultados del primer semestre de 2025

La Encuesta Permanente de Hogares (EPH) es un programa nacional de producción sistemática y permanente de indicadores sociales que lleva a cabo el Instituto Nacional de Estadística y Censos (INDEC) conjuntamente con las direcciones provinciales de estadística (DPE). Tiene por objeto relevar las características sociodemográficas y socioeconómicas de la población.

En su modalidad original, se ha venido aplicando en Argentina desde 1973, a través de la medición puntual de dos ondas anuales (mayo y octubre). A partir de 2003, la EPH pasó a ser un relevamiento continuo que produce datos de pobreza con frecuencia semestral. Sin embargo, en el marco de la emergencia estadística,<sup>1</sup> el INDEC dispuso que las series publicadas con posterioridad al primer trimestre de 2007 y hasta el cuarto trimestre de 2015 deben ser consideradas con reservas. A partir de 2016 el INDEC reanudó la elaboración y difusión de los indicadores de pobreza e indigencia. El 28 de septiembre de 2016 la información se presentó por única vez en forma trimestral, estando sujeta a las observaciones metodológicas informadas en oportunidad de la publicación de EPH sobre el mercado de trabajo (ver: [http://www.indec.gob.ar/ftp/cuadros/sociedad/anexo\\_informe\\_eph\\_23\\_08\\_16.pdf](http://www.indec.gob.ar/ftp/cuadros/sociedad/anexo_informe_eph_23_08_16.pdf)). Desde el segundo semestre de 2016 se retomó la frecuencia semestral.

Con relación a la medición de la pobreza, es necesario tener presente que la información que se difunde está producida con la metodología de cálculo de la pobreza que se ha estado utilizando desde 1992, es decir, con una valorización de la canasta básica alimentaria (CBA) y de la canasta básica total (CBT) comparada con los ingresos de los hogares relevados por la EPH. Desde 2016, la medición introdujo la actualización de la línea de indigencia y de pobreza con base en la composición de la CBA resultante de la Encuesta Nacional de Gastos de los Hogares (ENGHo) 1996/97. Dicha composición fue validada, en términos de la estructura alimentaria, con el patrón de consumo que surge de la ENGHo 2004/05. La relación entre la CBA y la CBT se deriva, a su vez, de esta última (2004/05).<sup>2</sup>

Se presentan a continuación resultados de la incidencia de la pobreza y la indigencia por regiones estadísticas para distintos grupos poblacionales: grupos funcionales de edad; niños, niñas y adolescentes; jóvenes; y personas ocupadas.

**Cuadro 5.1 Pobreza e indigencia. Total 31 aglomerados urbanos. Segundo semestre 2021-primer semestre 2025**

Indicador	2° semestre 2021	1° semestre 2022	2° semestre 2022	1° semestre 2023	2° semestre 2023	1° semestre 2024	2° semestre 2024	1° semestre 2025
<b>Pobreza</b>								
Hogares	27,9	27,7	29,6	29,6	31,8	42,5	28,6	24,1
Personas	37,3	36,5	39,2	40,1	41,7	52,9	38,1	31,6
<b>Indigencia</b>								
Hogares	6,1	6,8	6,2	6,8	8,7	13,6	6,4	5,6
Personas	8,2	8,8	8,1	9,3	11,9	18,1	8,2	6,9

Fuente: INDEC, Dirección de Encuesta Permanente de Hogares.

<sup>1</sup> Decretos 181/15 y 55/16.

<sup>2</sup> Ver: INDEC, "La medición de la pobreza y la indigencia en la Argentina". Metodología N°22, Buenos Aires, noviembre de 2016. [http://www.indec.gob.ar/ftp/cuadros/sociedad/EPH\\_metodologia\\_22\\_pobreza.pdf](http://www.indec.gob.ar/ftp/cuadros/sociedad/EPH_metodologia_22_pobreza.pdf)

## 5. Pobreza e ingresos

**Cuadro 5.2 Población total y bajo la línea de pobreza por grupos funcionales de edad y sexo. Total 31 aglomerados urbanos y regiones estadísticas. Primer semestre de 2025**

Regiones estadísticas	Varones							
	Total	Pobres	0-14 años		15-64 años		65 años y más	
			Total	Pobres	Total	Pobres	Total	Pobres
<b>Total</b>	<b>14.560.575</b>	<b>4.563.452</b>	<b>3.434.866</b>	<b>1.544.209</b>	<b>9.579.897</b>	<b>2.836.537</b>	<b>1.545.812</b>	<b>182.706</b>
	<b>100,0</b>	<b>31,3</b>	<b>100,0</b>	<b>45,0</b>	<b>100,0</b>	<b>29,6</b>	<b>100,0</b>	<b>11,8</b>
Gran Buenos Aires	7.881.362	2.449.318	1.916.648	847.329	5.122.029	1.485.411	842.685	116.578
	100,0	31,1	100,0	44,2	100,0	29,0	100,0	13,8
Noroeste	1.381.073	426.967	325.201	141.436	924.742	273.611	131.130	11.920
	100,0	30,9	100,0	43,5	100,0	29,6	100,0	9,1
Noreste	709.473	283.652	167.264	89.501	474.856	185.205	67.353	8.946
	100,0	40,0	100,0	53,5	100,0	39,0	100,0	13,3
Cuyo	911.303	307.506	215.226	100.708	599.975	198.834	96.102	7.964
	100,0	33,7	100,0	46,8	100,0	33,1	100,0	8,3
Pampeana	3.105.604	944.604	675.508	313.610	2.074.383	601.657	355.713	29.337
	100,0	30,4	100,0	46,4	100,0	29,0	100,0	8,2
Patagonia	571.760	151.405	135.019	51.625	383.912	91.819	52.829	7.961
	100,0	26,5	100,0	38,2	100,0	23,9	100,0	15,1

Regiones estadísticas	Mujeres							
	Total	Pobres	0-14 años		15-64 años		65 años y más	
			Total	Pobres	Total	Pobres	Total	Pobres
<b>Total</b>	<b>15.334.554</b>	<b>4.887.566</b>	<b>3.267.412</b>	<b>1.498.216</b>	<b>9.873.503</b>	<b>3.169.659</b>	<b>2.193.639</b>	<b>219.691</b>
	<b>100,0</b>	<b>31,9</b>	<b>100,0</b>	<b>45,9</b>	<b>100,0</b>	<b>32,1</b>	<b>100,0</b>	<b>10,0</b>
Gran Buenos Aires	8.234.020	2.630.415	1.789.392	833.064	5.242.022	1.673.524	1.202.606	123.827
	100,0	31,9	100,0	46,6	100,0	31,9	100,0	10,3
Noroeste	1.477.059	464.575	317.189	136.418	973.045	311.136	186.825	17.021
	100,0	31,5	100,0	43,0	100,0	32,0	100,0	9,1
Noreste	770.246	293.928	154.237	81.604	523.110	199.274	92.899	13.050
	100,0	38,2	100,0	52,9	100,0	38,1	100,0	14,0
Cuyo	963.228	327.019	206.459	100.106	616.121	213.406	140.648	13.507
	100,0	34,0	100,0	48,5	100,0	34,6	100,0	9,6
Pampeana	3.323.043	1.016.064	677.091	305.208	2.141.665	667.795	504.287	43.061
	100,0	30,6	100,0	45,1	100,0	31,2	100,0	8,5
Patagonia	566.958	155.565	123.044	41.816	377.540	104.524	66.374	9.225
	100,0	27,4	100,0	34,0	100,0	27,7	100,0	13,9

Fuente: INDEC, Dirección de Encuesta Permanente de Hogares.

**Cuadro 5.3 Población total y bajo la línea de indigencia por grupos funcionales de edad y sexo. Total 31 aglomerados urbanos y regiones estadísticas. Primer semestre de 2025**

Regiones estadísticas	Varones							
	Total	Indigentes	0-14 años		15-64 años		65 años y más	
			Total	Indigentes	Total	Indigentes	Total	Indigentes
<b>Total</b>	<b>14.560.575</b>	<b>987.702</b>	<b>3.434.866</b>	<b>345.401</b>	<b>9.579.897</b>	<b>614.509</b>	<b>1.545.812</b>	<b>27.792</b>
	<b>100,0</b>	<b>6,8</b>	<b>100,0</b>	<b>10,1</b>	<b>100,0</b>	<b>6,4</b>	<b>100,0</b>	<b>1,8</b>
Gran Buenos Aires	7.881.362	615.516	1.916.648	217.301	5.122.029	376.464	842.685	21.751
	100,0	7,8	100,0	11,3	100,0	7,3	100,0	2,6
Noroeste	1.381.073	61.193	325.201	23.779	924.742	37.018	131.130	396
	100,0	4,4	100,0	7,3	100,0	4,0	100,0	0,3
Noreste	709.473	59.674	167.264	19.463	474.856	39.480	67.353	731
	100,0	8,4	100,0	11,6	100,0	8,3	100,0	1,1
Cuyo	911.303	43.577	215.226	12.037	599.975	31.465	96.102	75
	100,0	4,8	100,0	5,6	100,0	5,2	100,0	0,1
Pampeana	3.105.604	188.156	675.508	66.906	2.074.383	117.368	355.713	3.882
	100,0	6,1	100,0	9,9	100,0	5,7	100,0	1,1
Patagonia	571.760	19.586	135.019	5.915	383.912	12.714	52.829	957
	100,0	3,4	100,0	4,4	100,0	3,3	100,0	1,8

Regiones estadísticas	Mujeres							
	Total	Indigentes	0-14 años		15-64 años		65 años y más	
			Total	Indigentes	Total	Indigentes	Total	Indigentes
<b>Total</b>	<b>15.334.554</b>	<b>1.064.282</b>	<b>3.267.412</b>	<b>326.063</b>	<b>9.873.503</b>	<b>706.055</b>	<b>2.193.639</b>	<b>32.164</b>
	<b>100,0</b>	<b>6,9</b>	<b>100,0</b>	<b>10,0</b>	<b>100,0</b>	<b>7,2</b>	<b>100,0</b>	<b>1,5</b>
Gran Buenos Aires	8.234.020	644.073	1.789.392	200.624	5.242.022	420.124	1.202.606	23.325
	100,0	7,8	100,0	11,2	100,0	8,0	100,0	1,9
Noroeste	1.477.059	64.899	317.189	19.239	973.045	44.308	186.825	1.352
	100,0	4,4	100,0	6,1	100,0	4,6	100,0	0,7
Noreste	770.246	66.223	154.237	20.055	523.110	44.942	92.899	1.226
	100,0	8,6	100,0	13,0	100,0	8,6	100,0	1,3
Cuyo	963.228	41.665	206.459	11.863	616.121	29.528	140.648	274
	100,0	4,3	100,0	5,7	100,0	4,8	100,0	0,2
Pampeana	3.323.043	223.721	677.091	67.177	2.141.665	151.413	504.287	5.131
	100,0	6,7	100,0	9,9	100,0	7,1	100,0	1,0
Patagonia	566.958	23.701	123.044	7.105	377.540	15.740	66.374	856
	100,0	4,2	100,0	5,8	100,0	4,2	100,0	1,3

Fuente: INDEC, Dirección de Encuesta Permanente de Hogares.

## 5. Pobreza e ingresos

**Cuadro 5.4 Niños, niñas y adolescentes. Total y bajo la línea de pobreza, por grupo de edad. Total 31 aglomerados urbanos y regiones estadísticas. Primer semestre de 2025**

Regiones estadísticas	Niños, niñas y adolescentes		Grupo de edad					
			0 a 5 años		6 a 11 años		12 a 17 años	
	Total	Pobres	Total	Pobres	Total	Pobres	Total	Pobres
<b>Total</b>	<b>8.148.147</b>	<b>3.755.902</b>	<b>1.880.969</b>	<b>791.277</b>	<b>3.080.333</b>	<b>1.448.240</b>	<b>3.186.845</b>	<b>1.516.385</b>
	<b>100,0</b>	<b>46,1</b>	<b>100,0</b>	<b>42,1</b>	<b>100,0</b>	<b>47,0</b>	<b>100,0</b>	<b>47,6</b>
Gran Buenos Aires	4.459.047	2.049.681	1.031.278	433.750	1.696.459	810.095	1.731.310	805.836
	100,0	46,0	100,0	42,1	100,0	47,8	100,0	46,5
Noroeste	780.901	347.578	186.724	71.155	303.545	131.423	290.632	145.000
	100,0	44,5	100,0	38,1	100,0	43,3	100,0	49,9
Noreste	410.231	221.356	91.699	44.723	149.920	81.897	168.612	94.736
	100,0	54,0	100,0	48,8	100,0	54,6	100,0	56,2
Cuyo	515.716	245.398	124.812	54.351	191.405	95.004	199.499	96.043
	100,0	47,6	100,0	43,5	100,0	49,6	100,0	48,1
Pampeana	1.656.180	770.802	377.733	165.583	620.670	285.690	657.777	319.529
	100,0	46,5	100,0	43,8	100,0	46,0	100,0	48,6
Patagonia	326.072	121.087	68.723	21.715	118.334	44.131	139.015	55.241
	100,0	37,1	100,0	31,6	100,0	37,3	100,0	39,7

Fuente: INDEC, Dirección de Encuesta Permanente de Hogares.

**Cuadro 5.5 Niños, niñas y adolescentes. Total y bajo la línea de indigencia, por grupo de edad. Total 31 aglomerados urbanos y regiones estadísticas. Primer semestre de 2025**

Regiones estadísticas	Niños, niñas y adolescentes		Grupo de edad					
			0 a 5 años		6 a 11 años		12 a 17 años	
	Total	Indigentes	Total	Indigentes	Total	Indigentes	Total	Indigentes
<b>Total</b>	<b>8.148.147</b>	<b>831.799</b>	<b>1.880.969</b>	<b>160.507</b>	<b>3.080.333</b>	<b>318.025</b>	<b>3.186.845</b>	<b>353.267</b>
	<b>100,0</b>	<b>10,2</b>	<b>100,0</b>	<b>8,5</b>	<b>100,0</b>	<b>10,3</b>	<b>100,0</b>	<b>11,1</b>
Gran Buenos Aires	4.459.047	511.956	1.031.278	93.760	1.696.459	198.920	1.731.310	219.276
	100,0	11,5	100,0	9,1	100,0	11,7	100,0	12,7
Noroeste	780.901	53.162	186.724	9.643	303.545	22.359	290.632	21.160
	100,0	6,8	100,0	5,2	100,0	7,4	100,0	7,3
Noreste	410.231	52.668	91.699	7.877	149.920	19.166	168.612	25.625
	100,0	12,8	100,0	8,6	100,0	12,8	100,0	15,2
Cuyo	515.716	30.654	124.812	7.639	191.405	9.682	199.499	13.333
	100,0	5,9	100,0	6,1	100,0	5,1	100,0	6,7
Pampeana	1.656.180	167.159	377.733	38.876	620.670	61.435	657.777	66.848
	100,0	10,1	100,0	10,3	100,0	9,9	100,0	10,2
Patagonia	326.072	16.200	68.723	2.712	118.334	6.463	139.015	7.025
	100,0	5,0	100,0	3,9	100,0	5,5	100,0	5,1

Fuente: INDEC, Dirección de Encuesta Permanente de Hogares.

Cuadro 5.6

**Jóvenes de 18 a 29 años. Total y bajo la línea de pobreza, por grupo de edad.**  
**Total 31 aglomerados urbanos y regiones estadísticas. Primer semestre de 2025**

Regiones estadísticas	Jóvenes de 18 a 29 años		Grupo de edad			
			18-24 años		25 a 29 años	
	Total	Pobres	Total	Pobres	Total	Pobres
<b>Total</b>	<b>5.256.796</b>	<b>1.766.279</b>	<b>3.163.499</b>	<b>1.112.147</b>	<b>2.093.297</b>	<b>654.132</b>
	<b>100,0</b>	<b>33,6</b>	<b>100,0</b>	<b>35,2</b>	<b>100,0</b>	<b>31,2</b>
Gran Buenos Aires	2.805.303	907.123	1.714.403	555.816	1.090.900	351.307
	100,0	32,3	100,0	32,4	100,0	32,2
Noroeste	551.641	195.272	327.860	129.572	223.781	65.700
	100,0	35,4	100,0	39,5	100,0	29,4
Noreste	277.711	112.432	168.052	70.560	109.659	41.872
	100,0	40,5	100,0	42,0	100,0	38,2
Cuyo	327.644	122.807	186.739	78.798	140.905	44.009
	100,0	37,5	100,0	42,2	100,0	31,2
Pampeana	1.099.439	369.246	652.682	239.600	446.757	129.646
	100,0	33,6	100,0	36,7	100,0	29,0
Patagonia	195.058	59.399	113.763	37.801	81.295	21.598
	100,0	30,5	100,0	33,2	100,0	26,6

Fuente: INDEC, Dirección de Encuesta Permanente de Hogares.

Cuadro 5.7

**Jóvenes de 18 a 29 años. Total y bajo la línea de indigencia, por grupo de edad.**  
**Total 31 aglomerados urbanos y regiones estadísticas. Primer semestre de 2025**

Regiones estadísticas	Jóvenes de 18 a 29 años		Grupo de edad			
			18-24 años		25 a 29 años	
	Total	Indigentes	Total	Indigentes	Total	Indigentes
<b>Total</b>	<b>5.256.796</b>	<b>381.772</b>	<b>3.163.499</b>	<b>252.592</b>	<b>2.093.297</b>	<b>129.180</b>
	<b>100,0</b>	<b>7,3</b>	<b>100,0</b>	<b>8,0</b>	<b>100,0</b>	<b>6,2</b>
Gran Buenos Aires	2.805.303	217.095	1.714.403	142.168	1.090.900	74.927
	100,0	7,7	100,0	8,3	100,0	6,9
Noroeste	551.641	26.891	327.860	19.257	223.781	7.634
	100,0	4,9	100,0	5,9	100,0	3,4
Noreste	277.711	21.833	168.052	17.233	109.659	4.600
	100,0	7,9	100,0	10,3	100,0	4,2
Cuyo	327.644	20.178	186.739	12.412	140.905	7.766
	100,0	6,2	100,0	6,6	100,0	5,5
Pampeana	1.099.439	86.852	652.682	55.439	446.757	31.413
	100,0	7,9	100,0	8,5	100,0	7,0
Patagonia	195.058	8.923	113.763	6.083	81.295	2.840
	100,0	4,6	100,0	5,3	100,0	3,5

Fuente: INDEC, Dirección de Encuesta Permanente de Hogares.

## 5. Pobreza e ingresos

**Cuadro 5.8 Población de 14 años y más ocupada. Total y bajo la línea de pobreza, por sexo. Total 31 aglomerados urbanos y regiones estadísticas. Primer semestre de 2025**

Regiones estadísticas	Población de 14 años y más ocupada					
	Total	Pobres	Varones		Mujeres	
			Total	Pobres	Total	Pobres
<b>Total</b>	<b>13.284.923</b>	<b>2.928.073</b>	<b>7.354.360</b>	<b>1.662.834</b>	<b>5.930.563</b>	<b>1.265.239</b>
	<b>100,0</b>	<b>22,0</b>	<b>100,0</b>	<b>22,6</b>	<b>100,0</b>	<b>21,3</b>
Gran Buenos Aires	7.213.500	1.551.766	3.982.070	872.797	3.231.430	678.969
	100,0	21,5	100,0	21,9	100,0	21,0
Noroeste	1.246.544	283.740	696.637	160.574	549.907	123.166
	100,0	22,8	100,0	23,0	100,0	22,4
Noreste	592.894	174.502	324.987	103.778	267.907	70.724
	100,0	29,4	100,0	31,9	100,0	26,4
Cuyo	851.078	223.898	485.630	133.627	365.448	90.271
	100,0	26,3	100,0	27,5	100,0	24,7
Pampeana	2.890.499	606.707	1.589.738	344.445	1.300.761	262.262
	100,0	21,0	100,0	21,7	100,0	20,2
Patagonia	490.408	87.460	275.298	47.613	215.110	39.847
	100,0	17,8	100,0	17,3	100,0	18,5

Fuente: INDEC, Dirección de Encuesta Permanente de Hogares.

**Cuadro 5.9 Población de 14 años y más ocupada. Total y bajo la línea de indigencia, por sexo. Total 31 aglomerados urbanos y regiones estadísticas. Primer semestre de 2025**

Regiones estadísticas	Población de 14 años y más ocupada					
	Total	Indigentes	Varones		Mujeres	
			Total	Indigentes	Total	Indigentes
<b>Total</b>	<b>13.284.923</b>	<b>498.673</b>	<b>7.354.360</b>	<b>270.188</b>	<b>5.930.563</b>	<b>228.485</b>
	<b>100,0</b>	<b>3,8</b>	<b>100,0</b>	<b>3,7</b>	<b>100,0</b>	<b>3,9</b>
Gran Buenos Aires	7.213.500	307.947	3.982.070	166.378	3.231.430	141.569
	100,0	4,3	100,0	4,2	100,0	4,4
Noroeste	1.246.544	30.678	696.637	15.904	549.907	14.774
	100,0	2,5	100,0	2,3	100,0	2,7
Noreste	592.894	33.007	324.987	18.766	267.907	14.241
	100,0	5,6	100,0	5,8	100,0	5,3
Cuyo	851.078	28.875	485.630	19.335	365.448	9.540
	100,0	3,4	100,0	4,0	100,0	2,6
Pampeana	2.890.499	89.354	1.589.738	45.593	1.300.761	43.761
	100,0	3,1	100,0	2,9	100,0	3,4
Patagonia	490.408	8.812	275.298	4.212	215.110	4.600
	100,0	1,8	100,0	1,5	100,0	2,1

Fuente: INDEC, Dirección de Encuesta Permanente de Hogares.

## Aspectos metodológicos

### Metodología general de cálculo de la línea de pobreza y línea de indigencia

#### ¿Qué se entiende por línea de indigencia?

El concepto de **línea de indigencia (LI)** procura establecer si los hogares cuentan con ingresos suficientes como para cubrir una canasta de alimentos capaz de satisfacer un umbral mínimo de necesidades energéticas y proteicas. De esta manera, los hogares que no superan ese umbral o línea son considerados indigentes.

El procedimiento parte de utilizar una canasta básica de alimentos de costo mínimo (CBA) determinada en función de los hábitos de consumo de la población definida como población de referencia, con base en los resultados de la Encuesta de Gastos e Ingresos de los Hogares (ENGHo) de 1996/97 validada con la ENGHo de 2004/05.

Asimismo, el procedimiento en uso toma en cuenta los requerimientos normativos kilocalóricos y proteicos imprescindibles para esa población (según “Composición de las canastas básicas alimentarias regionales del adulto equivalente” presentadas más adelante).

Una vez establecidos los componentes de la CBA, se los valoriza con los precios relevados por el Índice de precios al consumidor (IPC) para cada período de medición.

Dado que los requerimientos nutricionales son diferentes según la edad, el sexo y la actividad de las personas, es necesario hacer una adecuación que refleje las características de cada individuo en relación con esas variables, para lo cual se toma como unidad de referencia al varón adulto, de 30 a 60 años, con actividad moderada. A esta unidad de referencia se la denomina “adulto equivalente” y se le asigna un valor igual a uno.

La tabla de equivalencias de las necesidades energéticas y unidades consumidoras, en términos de adulto equivalente, es la siguiente:

Edad	Mujeres	Varones
Menor de 1 año	0,35	0,35
1 año	0,37	0,37
2 años	0,46	0,46
3 años	0,51	0,51
4 años	0,55	0,55
5 años	0,60	0,60
6 años	0,64	0,64
7 años	0,66	0,66
8 años	0,68	0,68
9 años	0,69	0,69
10 años	0,70	0,79
11 años	0,72	0,82
12 años	0,74	0,85
13 años	0,76	0,90
14 años	0,76	0,96
15 años	0,77	1,00
16 años	0,77	1,03
17 años	0,77	1,04
18 a 29 años	0,76	1,02
30 a 45 años	0,77	1,00
46 a 60 años	0,76	1,00
61 a 75 años	0,67	0,83
Más de 75 años	0,63	0,74

**Fuente:** INDEC, “Actualización de la metodología oficial de cálculo de las líneas de pobreza”, presentado en el Taller Regional de Medición de la Pobreza, Buenos Aires, noviembre de 2003.

Se presentan a continuación dos ejemplos de cómo se determina la cantidad de unidades de referencia (adultos equivalentes) para cada caso.

### Ejemplos

– Hogar de tres integrantes, compuesto por una mujer de 35 años, su hijo de 18 y su madre de 61:

La mujer equivale a 0,77 de adulto equivalente.

El hijo equivale a 1,02 de adulto equivalente.

La madre equivale a 0,67 de adulto equivalente.

**En total, el hogar suma 2,46 unidades de referencia o adultos equivalentes.**

– Hogar de cinco integrantes, constituido por una pareja (ambos de cuarenta años) y tres hijos de cinco, tres y un año cumplidos:

El varón equivale a 1,00 adulto equivalente.

La mujer equivale a 0,77 de adulto equivalente.

El hijo de 5 años equivale a 0,60 de adulto equivalente.

El hijo de 3 años equivale a 0,51 de adulto equivalente.

El hijo de 1 año equivale a 0,37 de adulto equivalente.

**En total, el hogar suma 3,25 unidades de referencia o adultos equivalentes.**

La composición de cada hogar en adultos equivalentes determina un valor de CBA específico para ese hogar. Por ejemplo, si en un mes el valor de la CBA para el adulto equivalente fue de \$160.393,45 (valor de referencia de la CBA para la región GBA en marzo de 2025), el valor de la CBA para el caso del primer hogar surge de multiplicar el costo de la CBA para el adulto equivalente por la cantidad de adultos equivalentes que conforman el hogar, es decir:  $\$160.393,45 * 2,46 = \$394.567,89$ . La CBA del segundo hogar vale  $\$160.393,45 * 3,25 = \$521.278,71$ . Por último, se compara este valor específico de cada CBA con el ingreso total familiar del hogar. Si el ingreso es inferior al valor de la canasta, se considera que el hogar y los individuos que lo componen se hallan por debajo de la LI ese mes.

Siguiendo con los ejemplos, si ese mes el primer hogar tuviera un ingreso total familiar de \$350.000, sería considerado indigente; pero no lo sería si el ingreso fuera de \$430.000 (valor superior a \$394.567,89, que es el valor de la CBA para ese hogar). En el caso del segundo hogar, si su ingreso total familiar del mes fuera de \$480.000 (valor inferior a \$521.278,71), sería considerado indigente. Si ambos hogares tuvieran un ingreso total familiar de \$500.000, solo el segundo sería considerado indigente, ya que con el mismo ingreso debe alimentar a más personas (en rigor, a más adultos equivalentes).

### ¿Qué se entiende por línea de pobreza?

La medición de la pobreza con el método de la **línea de pobreza (LP)** consiste en establecer, a partir de los ingresos de los hogares, si estos tienen capacidad de satisfacer –por medio de la compra de bienes y servicios– un conjunto de necesidades alimentarias y no alimentarias consideradas esenciales.

Para calcular la línea de pobreza es necesario contar con el valor de la CBA y ampliarlo con la inclusión de bienes y servicios no alimentarios (vestimenta, transporte, educación, salud, etc.), con el fin de obtener el valor de la CBT.

Para ampliar o expandir el valor de la CBA se utiliza el coeficiente de Engel (CdE), definido como la relación entre los gastos alimentarios y los gastos totales observados en la población de referencia (en este caso, la que surge de la ENGHo 2004-05).

$$\text{Coeficiente de Engel} = \text{Gastos alimentarios} / \text{Gastos totales}$$

En cada período el CdE se actualiza por el cambio en el precio relativo de los alimentos respecto de los demás bienes y servicios. De esta forma se actualizan los montos de gasto alimentario y total del período base, considerando la misma relación de cantidades de consumo. Para esto se toman los precios relevados por el IPC, tomando en cuenta la estructura de gastos específica de la población de referencia. Para expandir el valor de la CBA, se multiplica su valor por la inversa del coeficiente de Engel.

$$\text{CBT} = \text{CBA} * \text{inversa del coeficiente de Engel}$$

Por ejemplo, si en un mes el valor de la inversa del coeficiente de Engel fue de 2,22 y la CBA de \$160.393,45 (valor de referencia de la CBA para la región GBA en marzo de 2025), entonces: \$160.393,45 (CBA) \* 2,22 (inversa del CdE) = \$356.073,46 (la CBT para un adulto equivalente). Por último, se compara el valor de la CBT de cada hogar con el ingreso total familiar de dicho hogar. Si el ingreso es inferior al valor de la CBT, se considera que el hogar y los individuos que lo componen se hallan por debajo de la línea de pobreza; de lo contrario, se encontrarán en el grupo de hogares y personas no pobres.

Retomando los ejemplos, la línea de pobreza correspondiente al primer hogar (es decir, su CBT) es de \$875.940,71, por lo que el hogar y sus integrantes serán considerados pobres si ese mes su ingreso total familiar es inferior a ese valor. En el caso del segundo hogar, la LP corresponde al valor de \$1.157.238,75.

Obsérvese que si ambos hogares tuvieran un mismo ingreso total familiar de \$1.000.000, solo el segundo sería considerado como pobre, o ubicado por debajo de la LP, ya que con los mismos recursos debe satisfacer las necesidades de más personas (o, más precisamente, de más adultos equivalentes).

## 5. Pobreza e ingresos

### Canastas regionales

En esta publicación también se incorpora otro desarrollo metodológico consistente en la composición y valorización de la CBA para cada una de las regiones, de acuerdo a los hábitos de consumo específicos relevados en la ENGHo.

Los valores de la CBA y de la CBT para el adulto equivalente y de la inversa del CdeE utilizados se presentan a continuación:

#### Serie canasta básica alimentaria. Línea de indigencia

Región	2025					
	Enero	Febrero	Marzo	Abril	Mayo	Junio
	Pesos					
Gran Buenos Aires	146.726,23	151.491,17	160.393,45	162.553,77	161.903,21	163.756,66
Cuyo	130.240,23	134.350,03	142.976,21	145.123,26	144.198,65	145.401,29
Noreste	129.910,49	134.516,03	142.598,50	144.576,30	144.207,13	145.307,68
Noroeste	126.271,15	130.336,68	138.383,68	140.662,19	140.202,37	141.108,10
Pampeana	144.722,37	149.129,95	158.306,61	160.535,13	159.544,76	160.813,56
Patagonia	150.638,94	155.674,99	164.774,47	166.551,88	165.845,40	167.468,30

#### Serie inversa del coeficiente de Engel

Región	2025					
	Enero	Febrero	Marzo	Abril	Mayo	Junio
Gran Buenos Aires	2,28	2,26	2,22	2,21	2,22	2,23
Cuyo	2,43	2,41	2,37	2,36	2,37	2,38
Noreste	2,13	2,12	2,08	2,07	2,08	2,09
Noroeste	2,11	2,10	2,06	2,05	2,06	2,07
Pampeana	2,28	2,26	2,22	2,21	2,22	2,23
Patagonia	2,59	2,57	2,52	2,51	2,52	2,54

#### Serie canasta básica total. Línea de pobreza

Región	2025					
	Enero	Febrero	Marzo	Abril	Mayo	Junio
	Pesos					
Gran Buenos Aires	334.535,80	342.370,04	356.073,46	359.243,83	359.425,13	365.177,35
Cuyo	316.483,76	323.783,57	338.853,62	342.490,89	341.750,80	346.055,07
Noreste	276.709,34	285.173,98	296.604,88	299.272,94	299.950,83	303.693,05
Noroeste	266.432,13	273.707,03	285.070,38	288.357,49	288.816,88	292.093,77
Pampeana	329.967,00	337.033,69	351.440,67	354.782,64	354.189,37	358.614,24
Patagonia	390.154,85	400.084,72	415.231,66	418.045,22	417.930,41	425.369,48

Fuente: INDEC, Dirección de Encuesta Permanente de Hogares.

## Composición de las canastas básicas alimentarias regionales del adulto equivalente

En la elaboración de la CBA se consideraron los hábitos alimentarios de cada región y se conformaron distintas canastas regionales para cada una de ellas. Estas canastas son las siguientes:

**Composición de las CBA regionales (mensuales)**

Gramos o centímetros cúbicos por mes, por unidad de consumo o adulto equivalente

	Regiones					
	Gran Buenos Aires	Pampeana	Noroeste	Noreste	Cuyo	Patagonia
Harinas y cereales	11.610	11.880	12.300	12.090	12.300	11.700
Carnes y fiambres	6.600	6.810	6.720	6.630	6.660	6.780
Aceites y grasas	1.260	1.170	1.110	1.200	1.140	1.200
Lácteos y huevos	10.170	9.210	8.040	5.820	6.390	5.580
Frutas	4.950	5.880	6.030	6.180	5.970	6.120
Verduras	12.750	13.830	13.710	13.230	13.470	13.770
Legumbres	240	240	240	300	240	240
Azúcar y dulces	1.560	1.500	1.500	1.440	1.500	1.470
Bebidas	4.530	4.980	5.610	4.500	5.340	4.020
Infusiones	540	660	420	810	450	510
Condimentos y otros productos	300	330	270	300	330	360

**Fuente:** INDEC, "Actualización de la metodología oficial de cálculo de las líneas de pobreza", presentado en el Taller Regional de Medición de la Pobreza, Buenos Aires, noviembre de 2003.

## Aspectos metodológicos generales

Ver los aspectos metodológicos: "Características de la muestra", "Acerca de la cobertura geográfica" y "Acerca de las proyecciones de población" en el capítulo 4. Trabajo y empleo.

**Cuadros**

		Página
6.1	Índice de precios al consumidor, según divisiones de la canasta. Total Nacional	109
6.1.1	Índice de precios al consumidor, según divisiones de la canasta. Región Gran Buenos Aires	110
6.1.2	Índice de precios al consumidor, según divisiones de la canasta. Región Pampeana	111
6.1.3	Índice de precios al consumidor, según divisiones de la canasta. Región Noroeste	112
6.1.4	Índice de precios al consumidor, según divisiones de la canasta. Región Noreste	113
6.1.5	Índice de precios al consumidor, según divisiones de la canasta. Región Cuyo	114
6.1.6	Índice de precios al consumidor, según divisiones de la canasta. Región Patagonia	115
6.2	Índice de precios al consumidor. Variaciones porcentuales respecto al mes anterior según principales aperturas. Región Gran Buenos Aires	116
6.2.1	Índice de precios al consumidor. Variaciones porcentuales respecto al mes anterior según principales aperturas. Región Pampeana	117
6.2.2	Índice de precios al consumidor. Variaciones porcentuales respecto al mes anterior según principales aperturas. Región Noroeste	118
6.2.3	Índice de precios al consumidor. Variaciones porcentuales respecto al mes anterior según principales aperturas. Región Noreste	119
6.2.4	Índice de precios al consumidor. Variaciones porcentuales respecto al mes anterior según principales aperturas. Región Cuyo	120
6.2.5	Índice de precios al consumidor. Variaciones porcentuales respecto al mes anterior según principales aperturas. Región Patagonia	121

El Índice de precios al consumidor (IPC) de la República Argentina mide la evolución de los precios de un conjunto de bienes y servicios representativos del gasto de consumo de los hogares residentes en áreas urbanas. Sus resultados se publican para el total del país como índice nacional y para las regiones Cuyo, GBA, Noreste, Noroeste, Pampeana y Patagonia como índices regionales.

Los lineamientos metodológicos que se utilizan para el cálculo del IPC base diciembre 2016=100 están descriptos en la Metodología N ° 32, disponible en: [https://www.indec.gob.ar/ftp/cuadros/economia/metodologia\\_ipc\\_nacional\\_2019.pdf](https://www.indec.gob.ar/ftp/cuadros/economia/metodologia_ipc_nacional_2019.pdf).

La estructura de ponderaciones para las canastas ha sido determinada de manera tal que refleje las proporciones de gasto de consumo de los hogares que pertenecen a cada región con base en la Encuesta de Gastos e Ingresos de los Hogares 2004/05. Estos gastos fueron actualizados por relativos de precios hasta diciembre de 2015 y a partir de entonces, mes a mes, se actualizan por precios, procedimiento descrito en la metodología. Una vez obtenidos los resultados de cada IPC regional, se calcula el IPC nacional a partir de la agregación de los índices de precios regionales. De este modo, se obtienen índices que permiten la comparación entre regiones y también su cotejo con respecto a resultados nacionales.

A partir de la publicación del IPC con cobertura nacional, el INDEC ha adoptado el Clasificador del Consumo Individual por Finalidad Argentina (COICOP Argentina), basado en el COICOP de Naciones Unidas, de 1999. Este clasificador cuenta con un primer nivel de desagregación conformado por un total de 12 divisiones: Alimentos y bebidas no alcohólicas; Bebidas alcohólicas y tabaco; Prendas de vestir y calzado; Vivienda, agua, electricidad, gas y otros combustibles; Equipamiento y mantenimiento del hogar; Salud; Transporte; Comunicación; Recreación y cultura; Educación; Restaurantes y hoteles; Bienes y servicios varios. El resto de los niveles de desagregación se pueden consultar en [https://www.indec.gob.ar/ftp/cuadros/menusuperior/clasificadores/coicop\\_argentina\\_2019.xls](https://www.indec.gob.ar/ftp/cuadros/menusuperior/clasificadores/coicop_argentina_2019.xls)

### Cobertura del IPC nacional

El relevamiento de precios está distribuido en 39 aglomerados urbanos de todas las provincias del país. La selección de estos aglomerados abarca las cabeceras de provincias: La Plata, Córdoba, Santa Rosa, Paraná, Santa Fe, San Salvador de Jujuy, Salta, San Miguel de Tucumán, San Fernando del Valle de Catamarca, La Rioja, Santiago del Estero, Corrientes, Posadas, Resistencia, Formosa, Gran Mendoza, San Juan, San Luis, Neuquén, Viedma, Rawson-Trelew, Río Gallegos y Ushuaia. Además, se cuenta con información de las siguientes localidades: Bahía Blanca, Zárate, Campana, Mar del Plata, Tandil, Río Cuarto, Villa María, Concordia, Rosario, Rafaela, San Ramón de la Nueva Orán, Presidencia Roque Sáenz Peña, San Rafael, San Carlos de Bariloche, Comodoro Rivadavia, Puerto Madryn y Río Grande. A este conjunto se agrega el relevamiento en la Ciudad Autónoma de Buenos Aires y los 24 partidos del Gran Buenos Aires.

## 6. Precios al consumidor

### Ponderaciones de la canasta, según divisiones, a diciembre de 2016

Nivel general y divisiones	Región geográfica del país					
	GBA	Pampeana	Noreste	Noroeste	Cuyo	Patagonia
<b>Nivel general</b>	<b>100,0</b>	<b>100,0</b>	<b>100,0</b>	<b>100,0</b>	<b>100,0</b>	<b>100,0</b>
Alimentos y bebidas no alcohólicas	23,4	28,6	35,3	34,7	28,4	27,4
Bebidas alcohólicas y tabaco	3,3	3,8	3,6	3,1	3,6	3,5
Prendas de vestir y calzado	8,5	10,4	11,6	12,4	11,4	12,8
Vivienda, agua, electricidad, gas y otros combustibles	10,5	8,7	8,1	7,0	8,9	10,1
Equipamiento y mantenimiento del hogar	6,3	6,3	7,8	6,1	6,3	6,5
Salud	8,8	8,2	5,3	6,3	7,4	5,0
Transporte	11,6	10,4	9,6	8,4	12,1	13,4
Comunicación	2,8	2,9	2,8	2,6	2,5	3,2
Recreación y cultura	7,5	7,4	6,2	5,9	6,7	7,8
Educación	3,0	1,6	1,4	2,0	2,2	2,1
Restaurantes y hoteles	10,8	8,1	5,0	8,0	6,8	5,1
Otros bienes y servicios	3,6	3,6	3,3	3,4	3,6	3,1

### Participación porcentual de cada región en el gasto de consumo de los hogares con respecto al total nacional

Región geográfica	Porcentaje del gasto en consumo
<b>Total nacional</b>	<b>100,0</b>
Región GBA	44,7
Región Pampeana	34,2
Región Noreste	4,5
Región Noroeste	6,9
Región Cuyo	5,2
Región Patagonia	4,6

Cuadro 6.1 Índice de precios al consumidor, según divisiones de la canasta. Total nacional

Total nacional	Dic 2016	2025												2026
		Ene	Feb	Mar	Abr	May	Jun	Jul	Ago	Sep	Oct	Nov	Dic	Ene
<b>Nivel general y divisiones COICOP</b>														
<b>Nivel general</b>	100,0	7.864,1	8.053,0	8.353,3	8.585,6	8.714,5	8.855,6	9.024,0	9.193,2	9.384,1	9.603,9	9.841,4	10.121,4	10.413,0
Alimentos y bebidas no alcohólicas	100,0	8.278,1	8.546,7	9.051,3	9.318,2	9.365,3	9.418,1	9.596,7	9.729,0	9.910,1	10.136,7	10.421,9	10.748,4	11.251,1
Bebidas alcohólicas y tabaco	100,0	6.132,7	6.212,9	6.262,1	6.440,3	6.477,8	6.658,8	6.701,2	6.932,5	7.042,1	7.209,7	7.293,7	7.499,4	7.612,5
Prendas de vestir y calzado	100,0	6.772,2	6.800,6	7.112,6	7.385,4	7.453,8	7.490,0	7.420,9	7.401,8	7.553,7	7.736,3	7.776,5	7.861,3	7.825,3
Vivienda, agua, electricidad y otros combustibles	100,0	7.757,8	8.048,7	8.279,5	8.435,1	8.641,6	8.939,0	9.071,8	9.314,3	9.605,7	9.874,9	10.213,7	10.561,8	10.879,7
Equipamiento y mantenimiento del hogar	100,0	7.187,9	7.260,6	7.368,2	7.437,1	7.540,5	7.683,6	7.801,8	7.874,7	8.048,7	8.180,0	8.271,6	8.436,9	8.591,4
Salud	100,0	9.050,4	9.236,3	9.406,5	9.641,6	9.905,8	10.119,3	10.234,6	10.410,7	10.648,2	10.842,7	11.102,6	11.335,2	11.600,3
Transporte	100,0	8.217,8	8.359,9	8.502,5	8.644,6	8.676,0	8.816,3	9.061,1	9.384,6	9.663,1	9.997,0	10.299,7	10.712,1	10.909,2
Comunicación	100,0	7.030,4	7.191,0	7.371,1	7.577,1	7.889,7	8.031,0	8.214,6	8.369,3	8.550,3	8.739,7	8.974,2	9.271,1	9.607,5
Recreación y cultura	100,0	7.160,6	7.370,4	7.382,2	7.676,2	7.807,4	8.000,1	8.384,9	8.429,7	8.542,4	8.680,0	8.892,1	9.118,0	9.212,0
Educación	100,0	5.844,2	5.980,9	7.275,3	7.455,8	7.595,3	7.875,9	8.027,1	8.230,8	8.483,2	8.626,8	8.819,2	8.851,3	8.906,6
Restaurantes y hoteles	100,0	9.132,9	9.339,2	9.702,6	10.102,2	10.406,5	10.624,9	10.917,6	11.291,3	11.412,4	11.665,9	11.952,2	12.333,0	12.843,3
Bienes y servicios varios	100,0	7.614,4	7.837,1	8.084,5	8.290,2	8.504,1	8.588,9	8.772,9	8.970,3	9.162,4	9.386,3	9.621,4	9.875,4	10.144,8
<b>Categorías</b>														
Estacional	100,0	7.411,5	7.350,8	7.971,3	8.121,3	7.899,5	7.882,6	8.201,9	8.137,0	8.316,3	8.548,6	8.584,9	8.637,1	9.130,1
Núcleo	100,0	7.995,9	8.229,4	8.492,2	8.765,2	8.957,8	9.111,3	9.246,1	9.435,1	9.614,0	9.827,1	10.086,5	10.392,5	10.665,9
Regulados	100,0	7.698,6	7.877,3	8.130,0	8.273,9	8.382,5	8.569,1	8.766,6	9.000,6	9.237,7	9.474,6	9.748,3	10.069,1	10.313,8
<b>Bienes y servicios</b>														
Bienes	100,0	8.154,8	8.327,2	8.629,4	8.862,3	8.942,4	9.017,1	9.139,4	9.288,5	9.472,2	9.687,6	9.908,2	10.162,6	10.447,7
Servicios	100,0	7.320,3	7.545,4	7.844,6	8.081,1	8.302,9	8.566,2	8.827,7	9.044,9	9.256,5	9.490,5	9.762,8	10.090,6	10.401,9

Fuente: INDEC, Dirección de Índices de Precios de Consumo.

## 6. Precios al consumidor

**Cuadro 6.1.1 Índice de precios al consumidor, según divisiones de la canasta. Región Gran Buenos Aires**

Región GBA	Dic 2016	2025												2026
		Ene	Feb	Mar	Abr	May	Jun	Jul	Ago	Sep	Oct	Nov	Dic	Ene
<b>Nivel general y divisiones COICOP</b>														
<b>Nivel general</b>	100,0	7.834,1	8.009,2	8.317,9	8.547,3	8.675,6	8.851,2	9.016,6	9.185,3	9.377,8	9.602,5	9.840,8	10.115,7	10.395,7
Alimentos y bebidas no alcohólicas	100,0	8.310,2	8.572,5	9.112,3	9.367,5	9.405,7	9.489,2	9.683,0	9.828,0	10.022,2	10.266,4	10.553,6	10.831,7	11.382,0
Bebidas alcohólicas y tabaco	100,0	6.175,0	6.229,3	6.292,6	6.489,2	6.521,1	6.719,8	6.742,1	6.976,4	7.105,7	7.264,3	7.351,8	7.576,6	7.675,7
Prendas de vestir y calzado	100,0	6.942,0	6.979,7	7.368,1	7.716,8	7.730,1	7.721,6	7.597,0	7.607,4	7.802,0	8.053,0	8.073,7	8.178,1	8.056,0
Vivienda, agua, electricidad y otros combustibles	100,0	7.377,9	7.610,2	7.841,6	7.977,6	8.208,9	8.559,0	8.591,1	8.785,0	9.033,5	9.238,2	9.541,0	9.902,2	10.108,1
Equipamiento y mantenimiento del hogar	100,0	7.070,8	7.158,9	7.255,9	7.340,2	7.445,0	7.600,2	7.722,0	7.786,5	7.987,2	8.147,6	8.236,3	8.427,2	8.554,7
Salud	100,0	8.617,1	8.781,6	8.949,7	9.211,1	9.435,5	9.643,9	9.764,1	9.927,9	10.126,0	10.275,5	10.531,0	10.784,5	11.019,3
Transporte	100,0	7.795,0	7.917,4	8.049,6	8.185,8	8.229,3	8.407,8	8.669,4	9.016,2	9.276,6	9.591,3	9.864,6	10.280,6	10.407,6
Comunicación	100,0	7.139,3	7.316,7	7.540,6	7.709,6	8.052,3	8.212,6	8.416,6	8.584,0	8.763,2	8.966,8	9.216,2	9.552,4	9.922,2
Recreación y cultura	100,0	7.515,8	7.717,4	7.695,8	7.900,3	7.981,2	8.305,5	8.673,0	8.656,6	8.834,9	8.965,8	9.206,6	9.457,7	9.554,6
Educación	100,0	6.626,9	6.733,2	7.808,2	7.943,9	8.077,9	8.379,9	8.517,6	8.633,8	8.924,0	9.063,7	9.343,8	9.307,2	9.370,6
Restaurantes y hoteles	100,0	9.121,8	9.292,3	9.641,3	10.044,8	10.350,1	10.577,4	10.877,0	11.185,9	11.238,6	11.538,5	11.843,5	12.160,9	12.745,9
Bienes y servicios varios	100,0	7.544,3	7.782,1	8.113,8	8.321,9	8.569,3	8.637,3	8.865,4	9.056,4	9.259,6	9.476,2	9.715,7	10.043,4	10.334,6
<b>Categorías</b>														
Estacional	100,0	7.594,9	7.516,7	8.249,1	8.388,4	8.142,7	8.157,0	8.480,6	8.439,1	8.637,9	8.894,9	8.875,6	8.947,1	9.433,3
Núcleo	100,0	7.982,0	8.201,6	8.462,4	8.736,7	8.922,0	9.108,0	9.240,3	9.428,4	9.608,8	9.836,1	10.107,7	10.407,4	10.683,3
Regulados	100,0	7.506,9	7.665,1	7.924,2	8.062,0	8.190,8	8.408,7	8.599,7	8.806,4	9.031,5	9.234,1	9.490,7	9.783,9	9.983,5
<b>Bienes y servicios</b>														
Bienes	100,0	8.178,7	8.347,6	8.662,2	8.905,1	8.970,8	9.051,3	9.170,5	9.330,9	9.528,6	9.762,8	9.987,8	10.227,2	10.505,7
Servicios	100,0	7.331,6	7.515,7	7.815,8	8.025,5	8.244,9	8.559,4	8.792,1	8.973,0	9.157,8	9.368,8	9.626,5	9.953,0	10.235,3

Fuente: INDEC, Dirección de Índices de Precios de Consumo.

Cuadro 6.1.2 Índice de precios al consumidor, según divisiones de la canasta. Región Pampeana

Región Pampeana	Dic 2016	2025												2026
		Ene	Feb	Mar	Abr	May	Jun	Jul	Ago	Sep	Oct	Nov	Dic	Ene
<b>Nivel general y divisiones COICOP</b>														
<b>Nivel general</b>	100,0	7.867,8	8.064,9	8.356,1	8.591,2	8.725,9	8.840,1	9.016,3	9.182,3	9.366,8	9.584,1	9.821,4	10.107,6	10.400,5
Alimentos y bebidas no alcohólicas	100,0	8.340,2	8.598,1	9.097,4	9.365,1	9.412,3	9.442,6	9.621,9	9.749,5	9.918,3	10.132,3	10.406,9	10.770,2	11.257,3
Bebidas alcohólicas y tabaco	100,0	6.147,1	6.257,1	6.300,4	6.465,8	6.506,5	6.675,8	6.744,8	6.980,1	7.073,7	7.241,2	7.320,4	7.518,2	7.640,9
Prendas de vestir y calzado	100,0	6.812,5	6.845,7	7.123,7	7.324,2	7.435,9	7.509,3	7.464,5	7.405,8	7.508,4	7.617,3	7.688,5	7.756,1	7.787,7
Vivienda, agua, electricidad y otros combustibles	100,0	7.269,2	7.573,8	7.769,0	7.934,7	8.097,2	8.360,0	8.560,0	8.814,3	9.143,7	9.439,7	9.769,9	10.096,2	10.430,3
Equipamiento y mantenimiento del hogar	100,0	7.283,3	7.326,7	7.452,8	7.507,7	7.622,9	7.743,9	7.869,3	7.956,6	8.116,5	8.228,1	8.310,7	8.458,5	8.641,1
Salud	100,0	9.399,4	9.611,3	9.759,3	9.968,3	10.271,4	10.491,2	10.608,2	10.788,4	11.065,1	11.317,6	11.578,6	11.799,1	12.091,6
Transporte	100,0	8.528,2	8.691,9	8.868,0	9.012,3	9.037,2	9.147,9	9.349,6	9.648,6	9.920,3	10.298,7	10.617,0	11.002,2	11.217,7
Comunicación	100,0	7.022,1	7.156,4	7.307,3	7.532,3	7.827,6	7.976,9	8.141,3	8.296,5	8.476,1	8.642,9	8.866,3	9.141,1	9.452,1
Recreación y cultura	100,0	6.803,5	7.093,4	7.104,6	7.567,0	7.763,7	7.805,2	8.301,6	8.388,3	8.408,7	8.558,7	8.791,7	9.019,7	9.042,0
Educación	100,0	5.138,5	5.231,2	6.622,3	6.842,2	6.936,1	7.227,9	7.381,4	7.522,7	7.732,8	7.886,7	7.999,2	8.109,6	8.158,9
Restaurantes y hoteles	100,0	9.022,2	9.244,4	9.596,2	9.971,8	10.325,0	10.508,2	10.772,7	11.174,4	11.366,0	11.600,6	11.920,9	12.399,1	12.870,3
Bienes y servicios varios	100,0	7.547,9	7.752,0	7.924,6	8.111,1	8.284,1	8.413,3	8.572,8	8.784,8	8.971,4	9.203,0	9.438,8	9.624,1	9.876,1
<b>Categorías</b>														
Estacional	100,0	7.504,0	7.464,5	8.016,7	8.158,7	7.911,6	7.904,3	8.291,1	8.149,4	8.265,0	8.458,9	8.543,4	8.600,2	9.145,2
Núcleo	100,0	8.047,6	8.295,9	8.560,0	8.838,5	9.054,7	9.176,1	9.309,9	9.508,5	9.689,5	9.898,8	10.158,5	10.470,6	10.738,6
Regulados	100,0	7.453,6	7.615,3	7.841,4	7.979,7	8.061,6	8.225,6	8.421,6	8.662,8	8.902,1	9.162,8	9.414,6	9.751,3	9.976,2
<b>Bienes y servicios</b>														
Bienes	100,0	8.224,2	8.391,8	8.692,4	8.913,4	9.011,9	9.080,5	9.203,6	9.343,1	9.514,1	9.712,2	9.932,1	10.196,7	10.499,5
Servicios	100,0	7.031,3	7.297,4	7.566,9	7.835,0	8.054,8	8.275,9	8.576,8	8.805,2	9.021,0	9.283,6	9.561,6	9.898,6	10.168,0

Fuente: INDEC, Dirección de Índices de Precios de Consumo.

## 6. Precios al consumidor

**Cuadro 6.1.3 Índice de precios al consumidor, según divisiones de la canasta. Región Noroeste**

Región Noroeste	Dic 2016	2025												2026
		Ene	Feb	Mar	Abr	May	Jun	Jul	Ago	Sep	Oct	Nov	Dic	Ene
<b>Nivel general y divisiones COICOP</b>														
<b>Nivel general</b>	100,0	7.912,5	8.116,3	8.467,7	8.710,4	8.817,0	8.924,3	9.073,9	9.252,5	9.455,6	9.657,7	9.879,6	10.137,1	10.425,9
Alimentos y bebidas no alcohólicas	100,0	7.956,7	8.243,3	8.745,7	9.036,3	9.101,6	9.118,5	9.261,4	9.343,0	9.506,1	9.719,8	10.041,6	10.396,0	10.823,7
Bebidas alcohólicas y tabaco	100,0	5.884,7	5.980,6	6.007,8	6.148,6	6.179,4	6.342,7	6.393,1	6.606,6	6.697,9	6.904,1	6.982,3	7.157,6	7.274,7
Prendas de vestir y calzado	100,0	6.303,4	6.346,0	6.535,8	6.792,6	6.863,1	6.992,1	6.971,9	6.951,4	7.102,3	7.263,1	7.342,9	7.402,1	7.404,3
Vivienda, agua, electricidad y otros combustibles	100,0	10.391,1	10.671,8	10.929,8	11.089,5	11.374,8	11.582,0	11.851,2	12.243,1	12.489,1	12.776,9	13.202,1	13.525,0	13.892,5
Equipamiento y mantenimiento del hogar	100,0	7.088,7	7.162,4	7.280,7	7.327,9	7.414,8	7.567,0	7.662,1	7.704,1	7.881,8	7.997,9	8.087,2	8.222,6	8.392,4
Salud	100,0	9.316,8	9.487,4	9.715,6	9.935,6	10.284,9	10.482,8	10.547,0	10.703,3	11.022,9	11.183,4	11.468,2	11.688,3	11.991,7
Transporte	100,0	8.083,1	8.284,9	8.444,5	8.552,2	8.527,5	8.645,5	8.902,4	9.214,4	9.542,7	9.770,0	10.014,7	10.475,9	10.741,7
Comunicación	100,0	7.305,5	7.478,6	7.588,3	7.933,4	8.286,0	8.331,1	8.501,5	8.579,5	8.809,9	9.019,0	9.242,3	9.500,8	9.811,7
Recreación y cultura	100,0	7.050,3	7.137,0	7.198,3	7.517,9	7.635,5	7.783,8	7.995,2	8.177,2	8.382,4	8.531,8	8.603,4	8.692,4	8.913,8
Educación	100,0	6.294,4	6.443,7	8.495,5	8.638,3	8.871,9	9.308,7	9.457,1	10.120,2	10.583,0	10.751,6	10.897,8	11.010,2	11.083,0
Restaurantes y hoteles	100,0	9.513,9	9.823,1	10.397,4	10.786,8	10.785,5	10.963,4	11.318,6	11.914,3	12.117,1	12.372,3	12.403,6	12.619,8	13.002,7
Bienes y servicios varios	100,0	7.707,2	7.907,9	8.068,3	8.267,7	8.506,4	8.538,1	8.603,9	8.781,0	8.935,4	9.143,2	9.396,8	9.591,5	9.756,5
<b>Categorías</b>														
Estacional	100,0	6.892,6	6.900,9	7.466,9	7.610,1	7.400,7	7.316,8	7.476,3	7.429,5	7.733,7	8.044,2	8.128,3	8.190,3	8.683,9
Núcleo	100,0	7.934,7	8.168,5	8.484,7	8.765,0	8.924,3	9.047,8	9.174,1	9.362,1	9.529,3	9.706,3	9.936,4	10.208,4	10.469,8
Regulados	100,0	8.554,8	8.782,0	9.116,0	9.285,0	9.413,2	9.594,7	9.827,2	10.130,1	10.399,7	10.621,8	10.910,1	11.250,8	11.499,3
<b>Bienes y servicios</b>														
Bienes	100,0	7.905,9	8.106,2	8.436,3	8.676,9	8.743,5	8.816,0	8.932,2	9.060,4	9.230,4	9.428,3	9.642,1	9.879,1	10.150,4
Servicios	100,0	7.932,7	8.146,8	8.562,5	8.811,9	9.039,4	9.252,4	9.503,0	9.833,9	10.137,3	10.352,5	10.598,6	10.918,0	11.259,9

Fuente: INDEC, Dirección de Índices de Precios de Consumo.

Cuadro 6.1.4 Índice de precios al consumidor, según divisiones de la canasta. Región Noreste

Región Noreste	Dic 2016	2025											2026	
		Ene	Feb	Mar	Abr	May	Jun	Jul	Ago	Sep	Oct	Nov	Dic	Ene
<b>Nivel general y divisiones COICOP</b>														
<b>Nivel general</b>	100,0	7.929,1	8.080,7	8.333,5	8.555,3	8.664,0	8.755,8	8.905,1	9.055,2	9.217,7	9.419,0	9.642,9	9.968,4	10.350,7
Alimentos y bebidas no alcohólicas	100,0	7.936,7	8.150,2	8.613,1	8.885,6	8.946,9	8.951,1	9.057,6	9.184,9	9.358,7	9.563,1	9.864,4	10.337,7	10.833,4
Bebidas alcohólicas y tabaco	100,0	6.438,0	6.479,1	6.462,6	6.621,2	6.686,0	6.816,5	6.867,5	7.008,4	7.095,9	7.285,3	7.347,8	7.516,5	7.645,5
Prendas de vestir y calzado	100,0	6.251,7	6.237,2	6.296,2	6.485,2	6.641,7	6.703,5	6.743,5	6.709,7	6.875,5	6.992,7	7.017,8	7.070,1	7.155,2
Vivienda, agua, electricidad y otros combustibles	100,0	9.747,8	10.009,8	10.195,9	10.376,5	10.508,4	10.827,4	11.110,0	11.437,7	11.745,6	11.980,7	12.202,0	12.656,7	13.851,3
Equipamiento y mantenimiento del hogar	100,0	7.263,1	7.340,6	7.379,6	7.421,4	7.512,4	7.579,2	7.679,0	7.721,7	7.774,5	7.824,5	7.933,3	8.067,7	8.186,8
Salud	100,0	9.523,1	9.720,7	9.927,2	10.137,1	10.389,2	10.643,9	10.700,1	10.951,8	11.138,4	11.379,4	11.620,7	11.811,1	12.069,3
Transporte	100,0	9.470,4	9.630,6	9.681,8	9.823,7	9.790,0	9.847,3	10.078,8	10.341,0	10.614,9	10.966,2	11.315,6	11.727,6	11.936,2
Comunicación	100,0	7.143,6	7.304,4	7.441,3	7.669,4	7.966,8	8.043,7	8.217,9	8.352,4	8.500,6	8.682,7	8.924,5	9.171,0	9.480,0
Recreación y cultura	100,0	7.059,5	7.177,0	7.252,4	7.481,0	7.618,0	7.707,3	7.936,8	7.997,6	8.048,2	8.240,9	8.388,8	8.637,9	8.788,2
Educación	100,0	4.920,4	5.475,2	6.816,1	7.100,4	7.191,3	7.314,0	7.671,5	7.867,8	7.982,2	8.017,1	8.092,2	7.923,8	7.974,7
Restaurantes y hoteles	100,0	8.645,6	8.591,7	8.886,7	9.366,3	9.679,5	9.975,2	10.378,2	10.774,0	10.792,6	11.072,1	11.433,9	11.870,6	12.387,4
Bienes y servicios varios	100,0	7.925,5	8.123,0	8.360,3	8.574,0	8.725,8	8.858,1	9.015,5	9.185,6	9.296,3	9.531,6	9.670,5	9.892,2	10.150,5
<b>Categorías</b>														
Estacional	100,0	6.884,8	6.819,9	7.228,5	7.361,4	7.156,5	6.992,0	7.135,6	7.169,2	7.458,8	7.624,7	7.804,6	7.793,6	8.307,3
Núcleo	100,0	7.815,2	7.988,5	8.231,1	8.477,8	8.661,5	8.779,8	8.912,7	9.049,0	9.186,2	9.389,4	9.618,8	9.987,8	10.288,1
Regulados	100,0	9.117,5	9.335,7	9.518,5	9.704,9	9.738,3	9.906,3	10.124,6	10.411,1	10.584,0	10.803,3	11.036,2	11.427,2	12.041,4
<b>Bienes y servicios</b>														
Bienes	100,0	7.888,0	8.045,5	8.304,0	8.518,7	8.608,9	8.652,4	8.770,6	8.886,5	9.038,0	9.231,0	9.462,8	9.773,7	10.093,7
Servicios	100,0	8.069,9	8.201,1	8.434,4	8.680,7	8.853,0	9.110,1	9.365,9	9.632,9	9.833,3	10.063,2	10.259,9	10.635,5	11.231,4

Fuente: INDEC, Dirección de Índices de Precios de Consumo.

## 6. Precios al consumidor

**Cuadro 6.1.5 Índice de precios al consumidor, según divisiones de la canasta. Región Cuyo**

Región Cuyo	Dic 2016	2025												2026
		Ene	Feb	Mar	Abr	May	Jun	Jul	Ago	Sep	Oct	Nov	Dic	Ene
<b>Nivel general y divisiones COICOP</b>														
<b>Nivel general</b>	100,0	7.941,8	8.154,0	8.441,2	8.682,2	8.823,9	8.909,2	9.074,7	9.266,2	9.465,5	9.687,3	9.960,8	10.255,4	10.561,6
Alimentos y bebidas no alcohólicas	100,0	8.252,9	8.584,0	9.079,2	9.396,1	9.458,5	9.456,6	9.660,9	9.804,7	9.986,7	10.249,3	10.593,3	10.943,8	11.378,9
Bebidas alcohólicas y tabaco	100,0	5.832,6	5.915,6	5.959,1	6.117,4	6.151,7	6.323,0	6.359,7	6.595,2	6.671,8	6.835,2	6.931,6	7.124,0	7.230,5
Prendas de vestir y calzado	100,0	6.191,6	6.141,6	6.442,3	6.675,3	6.803,3	6.775,2	6.733,4	6.696,6	6.858,1	7.031,8	7.068,5	7.171,4	7.162,3
Vivienda, agua, electricidad y otros combustibles	100,0	8.680,1	9.187,4	9.472,2	9.613,2	9.700,3	9.726,5	9.967,4	10.266,9	10.656,5	11.138,5	11.660,1	11.952,7	12.176,7
Equipamiento y mantenimiento del hogar	100,0	7.246,2	7.329,7	7.419,8	7.472,0	7.598,6	7.747,3	7.852,0	7.992,2	8.152,2	8.238,0	8.328,6	8.528,2	8.714,5
Salud	100,0	9.750,4	9.956,3	10.109,0	10.321,2	10.599,3	10.828,6	10.930,8	11.091,6	11.324,4	11.563,4	11.816,4	12.026,5	12.299,4
Transporte	100,0	8.679,5	8.798,2	8.889,3	9.109,5	9.216,6	9.297,1	9.509,8	9.806,2	10.078,1	10.369,0	10.843,2	11.269,6	11.773,7
Comunicación	100,0	6.503,6	6.656,1	6.770,8	6.968,8	7.198,6	7.301,1	7.479,5	7.637,8	7.818,6	8.045,4	8.233,5	8.479,5	8.777,9
Recreación y cultura	100,0	6.974,5	7.068,4	7.142,4	7.293,5	7.440,3	7.724,1	8.045,2	8.102,1	8.213,0	8.302,7	8.446,4	8.667,6	8.888,7
Educación	100,0	4.781,6	4.832,5	6.051,3	6.327,6	6.539,8	6.641,0	6.729,6	7.113,4	7.242,6	7.384,2	7.509,0	7.629,7	7.697,5
Restaurantes y hoteles	100,0	9.746,9	10.056,8	10.276,8	10.675,7	11.129,3	11.411,8	11.653,4	12.212,2	12.330,5	12.309,6	12.514,5	13.083,2	13.521,3
Bienes y servicios varios	100,0	7.653,8	7.884,1	8.083,5	8.412,2	8.616,5	8.652,9	8.788,5	9.027,2	9.264,3	9.457,3	9.698,3	9.918,3	10.278,2
<b>Categorías</b>														
Estacional	100,0	6.618,8	6.456,2	7.172,3	7.308,5	7.136,2	7.040,5	7.407,6	7.421,9	7.593,2	7.886,6	7.848,5	7.797,7	8.203,2
Núcleo	100,0	8.120,7	8.391,5	8.629,2	8.907,1	9.107,3	9.241,1	9.366,7	9.573,8	9.757,3	9.936,3	10.218,2	10.567,0	10.832,4
Regulados	100,0	8.107,3	8.340,4	8.546,7	8.726,8	8.855,2	8.885,4	9.066,5	9.307,6	9.573,9	9.894,5	10.316,7	10.630,1	11.012,6
<b>Bienes y servicios</b>														
Bienes	100,0	8.049,4	8.233,4	8.516,4	8.752,5	8.843,5	8.899,3	9.022,1	9.191,6	9.371,0	9.582,8	9.817,4	10.102,9	10.352,7
Servicios	100,0	7.675,6	7.957,4	8.255,1	8.508,2	8.775,4	8.933,8	9.204,7	9.450,9	9.699,6	9.946,2	10.316,0	10.633,0	11.078,9

Fuente: INDEC, Dirección de Índices de Precios de Consumo.

Cuadro 6.1.6 Índice de precios al consumidor, según divisiones de la canasta. Región Patagonia

Región Patagonia	Dic 2016	2025												2026
		Ene	Feb	Mar	Abr	May	Jun	Jul	Ago	Sep	Oct	Nov	Dic	Ene
<b>Nivel general y divisiones COICOP</b>														
<b>Nivel general</b>	100,0	7.910,5	8.164,3	8.434,2	8.659,4	8.789,7	8.949,9	9.141,6	9.320,3	9.543,6	9.774,1	10.001,5	10.258,6	10.554,0
Alimentos y bebidas no alcohólicas	100,0	8.351,6	8.718,4	8.980,0	9.258,3	9.332,8	9.417,3	9.541,5	9.652,8	9.832,0	9.982,8	10.193,5	10.500,2	10.853,2
Bebidas alcohólicas y tabaco	100,0	6.044,4	6.165,9	6.224,6	6.415,7	6.473,9	6.655,7	6.679,9	6.963,0	7.085,8	7.268,7	7.369,4	7.543,6	7.710,5
Prendas de vestir y calzado	100,0	6.705,7	6.720,3	6.985,4	7.199,2	7.329,2	7.440,0	7.523,9	7.545,5	7.617,2	7.778,4	7.741,0	7.810,6	7.911,8
Vivienda, agua, electricidad y otros combustibles	100,0	8.575,1	9.196,1	9.627,7	9.904,0	10.255,1	10.654,7	10.904,6	11.213,5	11.626,6	12.160,6	12.734,3	13.096,2	13.674,7
Equipamiento y mantenimiento del hogar	100,0	7.609,7	7.733,8	7.878,2	7.981,0	7.996,0	8.240,9	8.342,0	8.389,8	8.542,7	8.696,8	8.870,1	8.956,5	9.138,4
Salud	100,0	9.149,2	9.346,4	9.600,2	9.839,5	10.082,8	10.263,5	10.469,9	10.709,8	10.985,8	11.152,7	11.439,5	11.636,5	11.945,3
Transporte	100,0	8.762,3	8.864,6	8.989,7	9.136,3	9.149,6	9.299,1	9.730,5	10.104,0	10.566,2	10.965,0	11.299,8	11.790,9	12.113,4
Comunicación	100,0	6.077,9	6.256,8	6.440,4	6.647,7	6.838,3	6.982,6	7.142,1	7.299,4	7.466,1	7.618,6	7.848,1	8.082,7	8.385,2
Recreación y cultura	100,0	6.866,9	6.976,0	7.104,7	7.204,9	7.332,2	7.442,5	7.656,8	7.745,4	7.832,7	7.926,1	8.064,1	8.220,4	8.419,1
Educación	100,0	4.728,5	5.157,8	6.738,4	6.927,6	7.251,7	7.356,0	7.510,7	8.082,2	8.215,8	8.384,6	8.553,3	8.641,4	8.629,5
Restaurantes y hoteles	100,0	9.282,6	9.702,9	10.199,8	10.681,4	10.898,4	11.210,2	11.500,9	11.706,0	11.935,0	12.166,5	12.426,8	12.663,1	13.020,5
Bienes y servicios varios	100,0	8.302,7	8.572,4	8.758,7	8.945,5	9.176,7	9.178,6	9.383,0	9.543,7	9.763,1	10.049,6	10.301,6	10.518,2	10.776,3
<b>Categorías</b>														
Estacional	100,0	7.188,6	7.151,5	7.393,5	7.752,5	7.858,9	7.813,4	7.959,1	8.024,0	8.193,5	8.353,8	8.429,8	8.428,1	8.671,9
Núcleo	100,0	7.879,2	8.157,7	8.398,7	8.627,2	8.765,4	8.942,1	9.132,7	9.295,1	9.498,0	9.702,4	9.886,7	10.148,4	10.436,7
Regulados	100,0	8.462,0	8.811,8	9.197,0	9.328,3	9.446,5	9.678,2	9.902,1	10.206,1	10.531,6	10.893,4	11.359,8	11.761,4	12.112,7
<b>Bienes y servicios</b>														
Bienes	100,0	8.163,3	8.366,4	8.583,0	8.808,8	8.890,9	9.010,7	9.170,0	9.321,9	9.521,4	9.735,0	9.901,0	10.161,3	10.401,3
Servicios	100,0	7.283,0	7.662,8	8.065,0	8.288,7	8.538,5	8.799,2	9.071,3	9.316,5	9.598,8	9.871,0	10.250,9	10.500,2	10.932,9

Fuente: INDEC, Dirección de Índices de Precios de Consumo.

## 6. Precios al consumidor

**Cuadro 6.2 Índice de precios al consumidor. Variaciones porcentuales respecto al mes anterior según principales aperturas. Región Gran Buenos Aires**

Principales aperturas	2025												2026
	Ene	Feb	Mar	Abr	May	Jun	Jul	Ago	Sep	Oct	Nov	Dic	Ene
<b>Nivel general</b>	<b>2,0</b>	<b>2,2</b>	<b>3,9</b>	<b>2,8</b>	<b>1,5</b>	<b>2,0</b>	<b>1,9</b>	<b>1,9</b>	<b>2,1</b>	<b>2,4</b>	<b>2,5</b>	<b>2,8</b>	<b>2,8</b>
<b>Alimentos y bebidas no alcohólicas</b>	<b>1,9</b>	<b>3,2</b>	<b>6,3</b>	<b>2,8</b>	<b>0,4</b>	<b>0,9</b>	<b>2,0</b>	<b>1,5</b>	<b>2,0</b>	<b>2,4</b>	<b>2,8</b>	<b>2,6</b>	<b>5,1</b>
Alimentos	1,9	3,2	6,9	2,9	0,1	0,7	2,2	1,4	2,0	2,4	2,7	2,7	5,5
Pan y cereales	1,8	1,6	2,2	3,0	2,2	1,7	2,3	2,2	1,9	2,1	1,4	2,1	2,3
Carnes y derivados	2,0	7,6	6,2	4,8	1,6	0,7	1,5	0,6	1,0	2,6	6,6	7,3	4,4
Leche, productos lácteos y huevos	2,0	0,9	1,6	4,2	1,9	2,1	0,3	1,4	0,9	2,0	-0,4	1,9	0,9
Aceites, grasas y manteca	3,0	3,3	1,4	5,1	3,3	4,0	0,4	1,7	2,1	2,4	3,3	-0,2	3,8
Frutas	3,8	1,4	0,1	-2,1	-1,7	-0,6	8,5	5,2	4,1	11,4	8,7	2,3	5,1
Verduras, tubérculos y legumbres	-1,8	-1,5	39,5	-2,6	-9,8	-3,6	6,4	0,8	6,1	-1,7	-6,3	-10,5	28,0
Azúcar, dulces, chocolate, golosinas, etc.	2,4	2,1	1,7	1,3	0,7	1,4	1,1	2,4	2,2	1,7	2,8	2,2	4,2
Bebidas no alcohólicas	1,9	3,2	1,7	1,8	2,6	2,1	0,6	1,9	2,2	2,8	3,9	2,3	1,8
Café, té, yerba y cacao	2,2	2,5	2,9	2,0	4,2	2,5	0,2	0,9	2,3	1,7	0,0	1,6	2,2
Aguas minerales, bebidas gaseosas y jugos	1,8	3,4	1,3	1,7	2,1	2,0	0,7	2,2	2,1	3,2	5,1	2,5	1,7
<b>Bebidas alcohólicas y tabaco</b>	<b>2,5</b>	<b>0,9</b>	<b>1,0</b>	<b>3,1</b>	<b>0,5</b>	<b>3,0</b>	<b>0,3</b>	<b>3,5</b>	<b>1,9</b>	<b>2,2</b>	<b>1,2</b>	<b>3,1</b>	<b>1,3</b>
Bebidas alcohólicas	2,4	-0,3	1,7	2,0	0,9	1,6	0,0	0,8	1,7	1,0	1,2	2,0	0,8
Tabaco	2,7	2,1	0,3	4,2	0,0	4,5	0,7	6,1	2,0	3,4	1,2	4,0	1,8
<b>Prendas de vestir y calzado</b>	<b>-2,3</b>	<b>0,5</b>	<b>5,6</b>	<b>4,7</b>	<b>0,2</b>	<b>-0,1</b>	<b>-1,6</b>	<b>0,1</b>	<b>2,6</b>	<b>3,2</b>	<b>0,3</b>	<b>1,3</b>	<b>-1,5</b>
Prendas de vestir y materiales	-3,2	0,3	6,7	5,1	0,6	0,1	-2,7	-0,2	3,0	3,4	-0,3	1,1	-2,5
Calzado	0,5	1,3	2,0	3,4	-1,2	-0,7	2,2	1,3	1,3	2,6	2,0	1,8	1,8
<b>Vivienda, agua, electricidad y otros combustibles</b>	<b>2,2</b>	<b>3,1</b>	<b>3,0</b>	<b>1,7</b>	<b>2,9</b>	<b>4,3</b>	<b>0,4</b>	<b>2,3</b>	<b>2,8</b>	<b>2,3</b>	<b>3,3</b>	<b>3,8</b>	<b>2,1</b>
Alquiler de la vivienda y gastos conexos	1,9	5,0	5,5	2,6	5,3	7,3	-0,8	2,8	3,0	2,9	2,5	5,9	1,3
Alquiler de la vivienda	8,9	6,5	5,3	3,6	7,2	4,5	3,3	3,3	3,5	3,4	2,9	2,4	2,6
Mantenimiento y reparación de la vivienda	2,0	0,6	1,9	3,2	1,7	2,3	0,8	1,8	3,0	2,9	4,9	0,5	3,7
Electricidad, gas y otros combustibles	2,9	2,8	1,3	0,5	1,9	1,6	1,5	2,2	3,1	1,6	4,2	3,2	2,0
<b>Equipamiento y mantenimiento del hogar</b>	<b>1,6</b>	<b>1,2</b>	<b>1,4</b>	<b>1,2</b>	<b>1,4</b>	<b>2,1</b>	<b>1,6</b>	<b>0,8</b>	<b>2,6</b>	<b>2,0</b>	<b>1,1</b>	<b>2,3</b>	<b>1,5</b>
Bienes y servicios para la conservación del hogar	3,2	1,8	3,2	1,2	2,3	3,8	2,7	1,3	4,3	2,2	1,9	2,4	2,5
<b>Salud</b>	<b>2,6</b>	<b>1,9</b>	<b>1,9</b>	<b>2,9</b>	<b>2,4</b>	<b>2,2</b>	<b>1,2</b>	<b>1,7</b>	<b>2,0</b>	<b>1,5</b>	<b>2,5</b>	<b>2,4</b>	<b>2,2</b>
Productos medicinales, artefactos y equipos para la salud	1,6	1,1	1,5	2,5	2,2	2,0	0,5	1,3	1,9	0,9	2,8	2,0	1,9
Gastos de prepagas	2,9	2,7	2,1	2,3	2,9	2,8	1,5	1,8	1,9	2,0	2,1	2,3	2,5
<b>Transporte</b>	<b>0,8</b>	<b>1,6</b>	<b>1,7</b>	<b>1,7</b>	<b>0,5</b>	<b>2,2</b>	<b>3,1</b>	<b>4,0</b>	<b>2,9</b>	<b>3,4</b>	<b>2,8</b>	<b>4,2</b>	<b>1,2</b>
Adquisición de vehículos	0,0	2,4	0,3	2,3	1,0	1,5	2,5	7,1	3,3	4,9	3,9	1,3	1,9
Funcionamiento de equipos de transporte personal	1,9	2,2	2,4	1,3	-0,4	1,6	2,4	3,6	3,3	3,2	2,9	4,7	0,9
Combustibles y lubricantes para vehículos de uso del hogar	1,6	1,8	1,7	1,7	-1,8	1,1	2,5	3,6	3,4	3,2	3,5	6,0	0,2
Transporte público	0,3	-0,1	2,1	1,6	1,5	3,6	4,8	1,4	1,9	2,1	1,7	6,9	0,9
<b>Comunicación</b>	<b>2,6</b>	<b>2,5</b>	<b>3,1</b>	<b>2,2</b>	<b>4,4</b>	<b>2,0</b>	<b>2,5</b>	<b>2,0</b>	<b>2,1</b>	<b>2,3</b>	<b>2,8</b>	<b>3,6</b>	<b>3,9</b>
Servicios de telefonía e internet	2,3	2,4	3,2	2,2	4,5	2,2	2,5	2,0	2,2	2,4	2,9	3,7	3,7
<b>Recreación y cultura</b>	<b>2,7</b>	<b>2,7</b>	<b>-0,3</b>	<b>2,7</b>	<b>1,0</b>	<b>4,1</b>	<b>4,4</b>	<b>-0,2</b>	<b>2,1</b>	<b>1,5</b>	<b>2,7</b>	<b>2,7</b>	<b>1,0</b>
Equipos audiovisuales, fotográficos y de procesamiento de la información	3,3	-1,1	-2,6	2,1	0,7	1,1	-1,1	-1,4	3,5	0,7	3,0	0,0	-0,4
Servicios recreativos y culturales	3,3	3,6	4,1	2,0	3,2	5,9	1,4	1,6	2,5	2,4	1,9	2,8	2,7
Periódicos, diarios, revistas, libros y artículos de papelería	1,4	2,9	2,3	2,4	1,6	2,0	2,0	3,1	2,6	2,1	2,2	1,8	1,7
<b>Educación</b>	<b>0,4</b>	<b>1,6</b>	<b>16,0</b>	<b>1,7</b>	<b>1,7</b>	<b>3,7</b>	<b>1,6</b>	<b>1,4</b>	<b>3,4</b>	<b>1,6</b>	<b>3,1</b>	<b>-0,4</b>	<b>0,7</b>
<b>Restaurantes y hoteles</b>	<b>5,2</b>	<b>1,9</b>	<b>3,8</b>	<b>4,2</b>	<b>3,0</b>	<b>2,2</b>	<b>2,8</b>	<b>2,8</b>	<b>0,5</b>	<b>2,7</b>	<b>2,6</b>	<b>2,7</b>	<b>4,8</b>
Restaurantes y comidas fuera del hogar	3,4	2,8	4,5	4,6	3,0	2,0	2,5	2,5	1,3	2,5	2,8	2,7	4,2
<b>Bienes y servicios varios</b>	<b>3,3</b>	<b>3,2</b>	<b>4,3</b>	<b>2,6</b>	<b>3,0</b>	<b>0,8</b>	<b>2,6</b>	<b>2,2</b>	<b>2,2</b>	<b>2,3</b>	<b>2,5</b>	<b>3,4</b>	<b>2,9</b>
Cuidado personal	2,6	3,1	2,9	2,8	2,7	0,2	2,2	2,5	2,5	2,1	2,8	3,9	2,0

Fuente: INDEC, Dirección de Índices de Precios de Consumo.

**Cuadro 6.2.1 Índice de precios al consumidor. Variaciones porcentuales respecto al mes anterior según principales aperturas. Región Pampeana**

Principales aperturas	2025												2026
	Ene	Feb	Mar	Abr	May	Jun	Jul	Ago	Sep	Oct	Nov	Dic	Ene
<b>Nivel general</b>	<b>2,3</b>	<b>2,5</b>	<b>3,6</b>	<b>2,8</b>	<b>1,6</b>	<b>1,3</b>	<b>2,0</b>	<b>1,8</b>	<b>2,0</b>	<b>2,3</b>	<b>2,5</b>	<b>2,9</b>	<b>2,9</b>
<b>Alimentos y bebidas no alcohólicas</b>	<b>1,8</b>	<b>3,1</b>	<b>5,8</b>	<b>2,9</b>	<b>0,5</b>	<b>0,3</b>	<b>1,9</b>	<b>1,3</b>	<b>1,7</b>	<b>2,2</b>	<b>2,7</b>	<b>3,5</b>	<b>4,5</b>
Alimentos	1,9	3,2	6,2	3,0	0,3	0,2	2,0	1,3	1,7	2,1	2,8	3,6	4,9
Pan y cereales	1,6	1,5	1,7	2,2	1,5	1,0	2,4	1,6	1,9	1,4	1,2	1,3	1,4
Carnes y derivados	3,8	7,1	6,0	4,9	1,9	0,9	1,3	1,1	0,8	2,0	6,1	8,4	4,4
Leche, productos lácteos y huevos	1,4	2,0	2,4	3,2	2,6	1,4	0,2	0,9	0,4	0,9	0,4	1,2	1,1
Aceites, grasas y manteca	3,6	2,3	3,6	3,7	3,9	3,4	1,4	2,1	3,8	2,4	2,5	1,3	2,7
Frutas	-0,1	1,2	3,0	-2,3	-2,1	-1,8	3,0	3,8	6,1	10,1	7,8	3,5	6,7
Verduras, tubérculos y legumbres	-3,5	-3,6	27,7	0,4	-10,5	-7,2	6,9	0,6	3,8	2,1	-5,8	-6,0	21,9
Azúcar, dulces, chocolate, golosinas, etc.	2,2	2,0	1,4	2,3	1,8	1,5	1,1	1,5	2,2	2,2	2,2	1,7	3,4
Bebidas no alcohólicas	1,5	2,5	1,8	2,6	2,3	1,8	1,2	1,4	2,0	2,3	2,1	2,7	1,2
Café, té, yerba y cacao	0,6	2,2	1,7	3,0	2,3	1,7	1,2	1,0	1,1	1,0	1,1	2,1	1,1
Aguas minerales, bebidas gaseosas y jugos	1,8	2,6	1,8	2,4	2,3	1,9	1,2	1,6	2,4	2,9	2,5	3,0	1,3
<b>Bebidas alcohólicas y tabaco</b>	<b>2,4</b>	<b>1,8</b>	<b>0,7</b>	<b>2,6</b>	<b>0,6</b>	<b>2,6</b>	<b>1,0</b>	<b>3,5</b>	<b>1,3</b>	<b>2,4</b>	<b>1,1</b>	<b>2,7</b>	<b>1,6</b>
Bebidas alcohólicas	2,0	1,5	1,0	1,1	1,2	0,8	1,3	0,8	0,5	1,2	1,0	1,2	1,4
Tabaco	2,8	2,1	0,4	4,3	0,0	4,6	0,7	6,4	2,2	3,6	1,2	4,2	1,9
<b>Prendas de vestir y calzado</b>	<b>0,8</b>	<b>0,5</b>	<b>4,1</b>	<b>2,8</b>	<b>1,5</b>	<b>1,0</b>	<b>-0,6</b>	<b>-0,8</b>	<b>1,4</b>	<b>1,4</b>	<b>0,9</b>	<b>0,9</b>	<b>0,4</b>
Prendas de vestir y materiales	0,8	0,2	4,5	3,2	1,7	1,3	-0,7	-1,3	1,0	1,5	1,1	0,6	0,1
Calzado	0,7	1,2	2,7	1,7	1,0	-0,1	-0,4	0,7	2,6	1,3	0,4	1,7	1,2
<b>Vivienda, agua, electricidad y otros combustibles</b>	<b>6,4</b>	<b>4,2</b>	<b>2,6</b>	<b>2,1</b>	<b>2,0</b>	<b>3,2</b>	<b>2,4</b>	<b>3,0</b>	<b>3,7</b>	<b>3,2</b>	<b>3,5</b>	<b>3,3</b>	<b>3,3</b>
Alquiler de la vivienda y gastos conexos	5,9	8,9	4,3	5,7	4,3	6,8	3,1	3,8	5,0	4,5	3,5	3,8	4,2
Alquiler de la vivienda	7,2	9,3	4,2	6,1	4,5	6,4	3,9	3,9	5,2	4,6	3,6	3,2	4,5
Electricidad, gas y otros combustibles	7,6	2,6	1,3	-0,4	-0,2	1,2	2,1	2,5	3,6	2,9	4,7	3,4	3,0
<b>Equipamiento y mantenimiento del hogar</b>	<b>1,5</b>	<b>0,6</b>	<b>1,7</b>	<b>0,7</b>	<b>1,5</b>	<b>1,6</b>	<b>1,6</b>	<b>1,1</b>	<b>2,0</b>	<b>1,4</b>	<b>1,0</b>	<b>1,8</b>	<b>2,2</b>
Bienes y servicios para la conservación del hogar	2,4	1,3	2,8	1,1	2,2	3,2	2,6	1,5	3,3	1,7	1,6	2,1	2,7
<b>Salud</b>	<b>2,1</b>	<b>2,3</b>	<b>1,5</b>	<b>2,1</b>	<b>3,0</b>	<b>2,1</b>	<b>1,1</b>	<b>1,7</b>	<b>2,6</b>	<b>2,3</b>	<b>2,3</b>	<b>1,9</b>	<b>2,5</b>
Productos medicinales, artefactos y equipos para la salud	1,3	1,3	1,0	1,9	2,7	1,8	0,6	1,2	2,3	1,9	2,4	1,5	2,4
Gastos de prepagas	3,0	2,4	2,4	2,2	3,2	2,5	1,9	1,7	2,1	2,3	2,3	2,4	2,5
<b>Transporte</b>	<b>1,2</b>	<b>1,9</b>	<b>2,0</b>	<b>1,6</b>	<b>0,3</b>	<b>1,2</b>	<b>2,2</b>	<b>3,2</b>	<b>2,8</b>	<b>3,8</b>	<b>3,1</b>	<b>3,6</b>	<b>2,0</b>
Adquisición de vehículos	0,5	1,4	2,2	1,4	1,2	0,7	0,7	3,4	2,7	4,0	4,1	1,8	1,3
Funcionamiento de equipos de transporte personal	1,6	2,0	1,5	1,9	-1,6	1,1	3,0	3,4	3,5	3,0	3,0	4,2	1,5
Combustibles y lubricantes para vehículos de uso del hogar	1,8	2,1	1,7	1,7	-2,4	1,3	3,4	3,7	3,8	3,0	3,3	4,9	1,5
Transporte público	1,5	2,6	2,9	1,5	3,1	2,3	2,9	2,3	1,4	5,3	1,5	5,4	4,1
<b>Comunicación</b>	<b>2,1</b>	<b>1,9</b>	<b>2,1</b>	<b>3,1</b>	<b>3,9</b>	<b>1,9</b>	<b>2,1</b>	<b>1,9</b>	<b>2,2</b>	<b>2,0</b>	<b>2,6</b>	<b>3,1</b>	<b>3,4</b>
Servicios de telefonía e internet	1,9	2,0	2,2	3,0	4,2	2,0	2,1	1,8	2,3	2,0	2,5	3,3	3,4
<b>Recreación y cultura</b>	<b>2,0</b>	<b>4,3</b>	<b>0,2</b>	<b>6,5</b>	<b>2,6</b>	<b>0,5</b>	<b>6,4</b>	<b>1,0</b>	<b>0,2</b>	<b>1,8</b>	<b>2,7</b>	<b>2,6</b>	<b>0,2</b>
Servicios recreativos y culturales	2,0	6,9	8,9	10,0	6,4	-4,8	2,6	8,5	-0,2	4,3	2,1	-0,9	-1,5
Periódicos, diarios, revistas, libros y artículos de papelería	2,7	3,1	3,5	5,1	1,5	1,8	0,9	3,0	2,0	1,8	1,9	1,5	2,9
<b>Educación</b>	<b>0,4</b>	<b>1,8</b>	<b>26,6</b>	<b>3,3</b>	<b>1,4</b>	<b>4,2</b>	<b>2,1</b>	<b>1,9</b>	<b>2,8</b>	<b>2,0</b>	<b>1,4</b>	<b>1,4</b>	<b>0,6</b>
<b>Restaurantes y hoteles</b>	<b>5,3</b>	<b>2,5</b>	<b>3,8</b>	<b>3,9</b>	<b>3,5</b>	<b>1,8</b>	<b>2,5</b>	<b>3,7</b>	<b>1,7</b>	<b>2,1</b>	<b>2,8</b>	<b>4,0</b>	<b>3,8</b>
Restaurantes y comidas fuera del hogar	4,1	3,1	4,3	4,2	3,5	1,6	2,3	3,5	2,3	1,9	2,8	4,0	3,4
<b>Bienes y servicios varios</b>	<b>1,8</b>	<b>2,7</b>	<b>2,2</b>	<b>2,4</b>	<b>2,1</b>	<b>1,6</b>	<b>1,9</b>	<b>2,5</b>	<b>2,1</b>	<b>2,6</b>	<b>2,6</b>	<b>2,0</b>	<b>2,6</b>
Cuidado personal	1,6	2,5	1,6	2,7	2,1	1,4	1,8	2,5	2,1	2,5	2,6	1,9	2,6

Fuente: INDEC, Dirección de Índices de Precios de Consumo.

## 6. Precios al consumidor

**Cuadro 6.2.2 Índice de precios al consumidor. Variaciones porcentuales respecto al mes anterior según principales aperturas. Región Noroeste**

Principales aperturas	2025												2026
	Ene	Feb	Mar	Abr	May	Jun	Jul	Ago	Sep	Oct	Nov	Dic	Ene
<b>Nivel general</b>	<b>2,6</b>	<b>2,6</b>	<b>4,3</b>	<b>2,9</b>	<b>1,2</b>	<b>1,2</b>	<b>1,7</b>	<b>2,0</b>	<b>2,2</b>	<b>2,1</b>	<b>2,3</b>	<b>2,6</b>	<b>2,8</b>
<b>Alimentos y bebidas no alcohólicas</b>	<b>2,0</b>	<b>3,6</b>	<b>6,1</b>	<b>3,3</b>	<b>0,7</b>	<b>0,2</b>	<b>1,6</b>	<b>0,9</b>	<b>1,7</b>	<b>2,2</b>	<b>3,3</b>	<b>3,5</b>	<b>4,1</b>
Alimentos	2,1	3,9	6,7	3,6	0,5	0,0	1,4	0,8	1,8	2,3	3,6	3,7	4,4
Pan y cereales	0,9	0,5	2,0	2,6	3,0	2,0	1,3	1,5	1,5	1,3	0,9	0,4	0,8
Carnes y derivados	4,1	8,1	6,9	5,6	1,3	0,5	1,0	0,7	0,4	2,2	7,2	7,4	4,4
Leche, productos lácteos y huevos	2,6	2,3	3,4	4,0	1,7	0,5	0,3	0,7	0,4	0,0	0,0	0,4	0,8
Aceites, grasas y manteca	3,1	2,7	2,9	4,7	4,6	4,0	0,6	2,2	2,9	4,0	3,7	0,6	3,1
Frutas	1,2	0,4	2,7	-1,3	-2,7	-0,9	0,6	3,3	4,4	10,7	13,0	8,6	2,6
Verduras, tubérculos y legumbres	-3,9	-0,3	25,0	-0,4	-9,3	-8,3	5,8	-1,1	8,9	4,7	-4,9	-3,5	18,7
Azúcar, dulces, chocolate, golosinas, etc.	2,2	1,5	1,2	2,4	2,2	1,2	0,8	1,1	2,7	1,9	2,2	2,0	2,8
Bebidas no alcohólicas	1,8	1,2	1,5	1,0	2,7	1,9	2,9	1,2	1,0	1,7	1,2	2,4	1,9
Café, té, yerba y cacao	1,6	2,0	2,7	2,4	2,0	1,6	1,8	0,3	1,4	1,5	0,3	1,1	0,5
Aguas minerales, bebidas gaseosas y jugos	1,8	1,0	1,3	0,7	2,9	2,0	3,1	1,3	0,9	1,7	1,3	2,6	2,2
<b>Bebidas alcohólicas y tabaco</b>	<b>2,0</b>	<b>1,6</b>	<b>0,5</b>	<b>2,3</b>	<b>0,5</b>	<b>2,6</b>	<b>0,8</b>	<b>3,3</b>	<b>1,4</b>	<b>3,1</b>	<b>1,1</b>	<b>2,5</b>	<b>1,6</b>
Bebidas alcohólicas	1,2	1,1	0,6	0,4	1,0	0,6	0,9	0,3	0,7	2,7	1,1	0,7	1,4
Tabaco	2,7	2,1	0,3	4,2	0,1	4,5	0,7	6,1	2,0	3,4	1,2	4,0	1,8
<b>Prendas de vestir y calzado</b>	<b>0,6</b>	<b>0,7</b>	<b>3,0</b>	<b>3,9</b>	<b>1,0</b>	<b>1,9</b>	<b>-0,3</b>	<b>-0,3</b>	<b>2,2</b>	<b>2,3</b>	<b>1,1</b>	<b>0,8</b>	<b>0,0</b>
Prendas de vestir y materiales	0,1	1,0	2,3	4,3	1,2	1,9	-0,7	-0,1	2,0	2,4	1,3	0,6	0,3
Calzado	1,8	-0,1	4,8	3,1	0,5	1,8	0,6	-0,8	2,5	1,9	0,5	1,2	-0,6
<b>Vivienda, agua, electricidad y otros combustibles</b>	<b>5,5</b>	<b>2,7</b>	<b>2,4</b>	<b>1,5</b>	<b>2,6</b>	<b>1,8</b>	<b>2,3</b>	<b>3,3</b>	<b>2,0</b>	<b>2,3</b>	<b>3,3</b>	<b>2,4</b>	<b>2,7</b>
Alquiler de la vivienda y gastos conexos	10,6	5,6	9,2	6,1	5,9	4,9	7,0	8,0	4,8	4,5	3,4	3,0	7,0
Alquiler de la vivienda	12,1	5,8	9,4	6,4	6,2	4,4	8,0	8,3	5,0	4,7	3,4	2,5	7,4
Electricidad, gas y otros combustibles	2,8	2,7	1,6	0,9	2,0	1,5	1,8	2,8	1,6	1,9	3,7	2,2	2,2
<b>Equipamiento y mantenimiento del hogar</b>	<b>1,8</b>	<b>1,0</b>	<b>1,7</b>	<b>0,6</b>	<b>1,2</b>	<b>2,1</b>	<b>1,3</b>	<b>0,5</b>	<b>2,3</b>	<b>1,5</b>	<b>1,1</b>	<b>1,7</b>	<b>2,1</b>
Bienes y servicios para la conservación del hogar	2,8	1,9	2,7	1,2	2,1	3,0	2,6	1,4	3,0	2,3	1,6	2,0	2,5
<b>Salud</b>	<b>2,9</b>	<b>1,8</b>	<b>2,4</b>	<b>2,3</b>	<b>3,5</b>	<b>1,9</b>	<b>0,6</b>	<b>1,5</b>	<b>3,0</b>	<b>1,5</b>	<b>2,5</b>	<b>1,9</b>	<b>2,6</b>
Productos medicinales, artefactos y equipos para la salud	1,2	1,4	1,2	1,9	2,7	1,6	0,0	1,0	1,9	1,7	2,2	1,4	2,3
Gastos de prepagas	9,1	5,6	3,4	1,4	4,9	2,8	1,4	2,2	2,0	2,1	1,4	1,8	1,9
<b>Transporte</b>	<b>2,1</b>	<b>2,5</b>	<b>1,9</b>	<b>1,3</b>	<b>-0,3</b>	<b>1,4</b>	<b>3,0</b>	<b>3,5</b>	<b>3,6</b>	<b>2,4</b>	<b>2,5</b>	<b>4,6</b>	<b>2,5</b>
Adquisición de vehículos	1,6	1,2	2,1	0,5	1,2	1,4	-0,2	5,8	3,8	2,7	1,9	4,0	1,5
Funcionamiento de equipos de transporte personal	2,6	2,1	1,9	2,4	-1,7	1,1	4,3	3,5	4,4	3,2	3,9	4,9	0,2
Combustibles y lubricantes para vehículos de uso del hogar	2,2	2,5	1,7	2,6	-2,4	1,1	4,7	4,2	5,0	3,3	4,1	5,5	-0,1
Transporte público	1,9	4,3	1,8	0,3	0,7	1,8	3,7	1,5	2,0	0,8	0,8	4,7	7,6
<b>Comunicación</b>	<b>2,3</b>	<b>2,4</b>	<b>1,5</b>	<b>4,5</b>	<b>4,4</b>	<b>0,5</b>	<b>2,0</b>	<b>0,9</b>	<b>2,7</b>	<b>2,4</b>	<b>2,5</b>	<b>2,8</b>	<b>3,3</b>
Servicios de telefonía e internet	2,0	2,4	1,8	5,1	4,4	1,2	2,3	1,2	3,0	2,4	2,6	3,4	3,0
<b>Recreación y cultura</b>	<b>2,1</b>	<b>1,2</b>	<b>0,9</b>	<b>4,4</b>	<b>1,6</b>	<b>1,9</b>	<b>2,7</b>	<b>2,3</b>	<b>2,5</b>	<b>1,8</b>	<b>0,8</b>	<b>1,0</b>	<b>2,5</b>
Servicios recreativos y culturales	3,0	-1,1	2,4	10,3	3,2	1,8	-1,5	7,9	4,6	3,1	-1,0	-0,3	3,4
Periódicos, diarios, revistas, libros y artículos de papelería	2,5	3,1	3,1	1,8	0,6	2,3	5,0	1,6	1,8	1,6	1,2	-0,1	3,0
<b>Educación</b>	<b>0,9</b>	<b>2,4</b>	<b>31,8</b>	<b>1,7</b>	<b>2,7</b>	<b>4,9</b>	<b>1,6</b>	<b>7,0</b>	<b>4,6</b>	<b>1,6</b>	<b>1,4</b>	<b>1,0</b>	<b>0,7</b>
<b>Restaurantes y hoteles</b>	<b>5,6</b>	<b>3,3</b>	<b>5,8</b>	<b>3,7</b>	<b>0,0</b>	<b>1,6</b>	<b>3,2</b>	<b>5,3</b>	<b>1,7</b>	<b>2,1</b>	<b>0,3</b>	<b>1,7</b>	<b>3,0</b>
Restaurantes y comidas fuera del hogar	4,9	3,7	6,2	3,9	-0,1	1,6	3,1	5,2	2,0	2,0	0,3	1,7	2,8
<b>Bienes y servicios varios</b>	<b>1,9</b>	<b>2,6</b>	<b>2,0</b>	<b>2,5</b>	<b>2,9</b>	<b>0,4</b>	<b>0,8</b>	<b>2,1</b>	<b>1,8</b>	<b>2,3</b>	<b>2,8</b>	<b>2,1</b>	<b>1,7</b>
Cuidado personal	1,8	2,3	1,8	2,4	3,0	0,3	0,8	2,2	1,6	2,2	2,8	2,2	1,7

Fuente: INDEC, Dirección de Índices de Precios de Consumo.

**Cuadro 6.2.3 Índice de precios al consumidor. Variaciones porcentuales respecto al mes anterior según principales aperturas. Región Noreste**

Principales aperturas	2025												2026
	Ene	Feb	Mar	Abr	May	Jun	Jul	Ago	Sep	Oct	Nov	Dic	Ene
<b>Nivel general</b>	<b>2,5</b>	<b>1,9</b>	<b>3,1</b>	<b>2,7</b>	<b>1,3</b>	<b>1,1</b>	<b>1,7</b>	<b>1,7</b>	<b>1,8</b>	<b>2,2</b>	<b>2,4</b>	<b>3,4</b>	<b>3,8</b>
<b>Alimentos y bebidas no alcohólicas</b>	<b>1,8</b>	<b>2,7</b>	<b>5,7</b>	<b>3,2</b>	<b>0,7</b>	<b>0,0</b>	<b>1,2</b>	<b>1,4</b>	<b>1,9</b>	<b>2,2</b>	<b>3,2</b>	<b>4,8</b>	<b>4,8</b>
Alimentos	1,8	2,9	6,2	3,3	0,5	-0,2	1,1	1,4	2,1	2,3	3,3	5,0	5,0
Pan y cereales	0,2	0,8	1,6	2,0	2,0	1,0	0,9	0,3	1,6	1,5	1,2	0,8	1,2
Carnes y derivados	5,4	5,6	6,8	4,7	1,6	0,6	1,4	1,7	1,6	3,2	4,9	10,3	5,1
Leche, productos lácteos y huevos	1,2	2,4	4,3	4,1	2,6	0,5	0,1	0,4	0,0	-0,3	0,5	0,4	0,8
Aceites, grasas y manteca	3,4	1,6	3,0	5,0	4,3	3,0	1,1	2,3	4,3	2,7	3,2	1,5	4,0
Frutas	-1,5	-0,7	3,6	-0,1	-3,6	-0,1	1,1	3,6	8,6	7,1	10,1	3,9	6,1
Verduras, tubérculos y legumbres	-7,2	-1,7	19,7	0,5	-8,4	-8,8	0,9	2,7	5,5	1,2	1,3	-4,1	19,0
Azúcar, dulces, chocolate, golosinas, etc.	2,2	3,0	0,0	0,7	1,6	0,1	1,8	-0,1	1,7	2,3	2,8	2,7	3,2
Bebidas no alcohólicas	2,3	0,6	1,0	2,1	2,1	2,9	2,4	1,7	-0,4	1,1	1,3	2,5	2,9
Café, té, yerba y cacao	-0,3	1,0	1,2	1,9	2,5	1,5	0,5	0,9	0,8	1,0	1,8	2,0	2,0
Aguas minerales, bebidas gaseosas y jugos	3,2	0,5	0,9	2,2	2,0	3,4	3,0	2,0	-0,8	1,1	1,1	2,7	3,2
<b>Bebidas alcohólicas y tabaco</b>	<b>2,7</b>	<b>0,6</b>	<b>-0,3</b>	<b>2,5</b>	<b>1,0</b>	<b>2,0</b>	<b>0,7</b>	<b>2,1</b>	<b>1,2</b>	<b>2,7</b>	<b>0,9</b>	<b>2,3</b>	<b>1,7</b>
Bebidas alcohólicas	2,6	-0,2	-0,6	1,5	1,5	0,5	0,8	-0,4	0,8	2,2	0,6	1,2	1,7
Tabaco	2,8	2,1	0,3	4,2	0,0	4,5	0,7	6,1	2,0	3,4	1,2	4,0	1,8
<b>Prendas de vestir y calzado</b>	<b>1,1</b>	<b>-0,2</b>	<b>0,9</b>	<b>3,0</b>	<b>2,4</b>	<b>0,9</b>	<b>0,6</b>	<b>-0,5</b>	<b>2,5</b>	<b>1,7</b>	<b>0,4</b>	<b>0,7</b>	<b>1,2</b>
Prendas de vestir y materiales	0,9	0,2	0,5	3,3	2,1	0,5	1,2	-0,4	2,8	1,2	0,7	0,4	-0,5
Calzado	1,4	-1,3	2,0	2,4	3,1	2,0	-1,0	-0,7	1,7	2,9	-0,5	1,5	5,6
<b>Vivienda, agua, electricidad y otros combustibles</b>	<b>5,1</b>	<b>2,7</b>	<b>1,9</b>	<b>1,8</b>	<b>1,3</b>	<b>3,0</b>	<b>2,6</b>	<b>2,9</b>	<b>2,7</b>	<b>2,0</b>	<b>1,8</b>	<b>3,7</b>	<b>9,4</b>
Alquiler de la vivienda y gastos conexos	12,7	5,3	5,5	2,4	5,9	8,5	6,3	2,5	11,4	2,8	2,3	4,1	6,8
Alquiler de la vivienda	14,3	5,6	5,4	2,5	6,2	8,2	7,1	2,5	11,8	2,9	2,3	3,7	7,2
Electricidad, gas y otros combustibles	4,2	2,8	0,4	1,3	-0,3	1,5	1,7	3,3	0,7	1,5	1,1	3,6	13,0
<b>Equipamiento y mantenimiento del hogar</b>	<b>1,4</b>	<b>1,1</b>	<b>0,5</b>	<b>0,6</b>	<b>1,2</b>	<b>0,9</b>	<b>1,3</b>	<b>0,6</b>	<b>0,7</b>	<b>0,6</b>	<b>1,4</b>	<b>1,7</b>	<b>1,5</b>
Bienes y servicios para la conservación del hogar	2,0	1,8	2,6	1,5	2,0	2,5	2,8	1,1	3,3	1,0	2,0	2,4	2,5
<b>Salud</b>	<b>1,9</b>	<b>2,1</b>	<b>2,1</b>	<b>2,1</b>	<b>2,5</b>	<b>2,5</b>	<b>0,5</b>	<b>2,4</b>	<b>1,7</b>	<b>2,2</b>	<b>2,1</b>	<b>1,6</b>	<b>2,2</b>
Productos medicinales, artefactos y equipos para la salud	1,1	1,2	1,1	1,9	2,3	1,7	0,2	1,3	1,5	1,7	2,2	1,9	1,9
Gastos de prepagas	2,1	4,6	1,7	2,1	2,0	2,0	1,8	1,6	1,5	3,0	1,9	2,1	2,4
<b>Transporte</b>	<b>3,7</b>	<b>1,7</b>	<b>0,5</b>	<b>1,5</b>	<b>-0,3</b>	<b>0,6</b>	<b>2,4</b>	<b>2,6</b>	<b>2,6</b>	<b>3,3</b>	<b>3,2</b>	<b>3,6</b>	<b>1,8</b>
Adquisición de vehículos	0,4	2,7	-0,3	1,5	1,8	-0,5	2,7	3,3	2,9	4,5	4,0	1,2	0,6
Funcionamiento de equipos de transporte personal	1,1	2,5	1,8	1,1	-2,2	2,1	3,6	3,4	4,0	3,3	4,4	6,0	0,6
Combustibles y lubricantes para vehículos de uso del hogar	1,5	2,6	1,8	1,5	-2,4	2,4	3,6	3,8	4,7	3,4	4,7	6,8	0,3
Transporte público	11,2	-0,4	-0,3	1,9	0,0	-0,2	0,3	0,8	0,5	2,0	0,4	2,9	5,1
<b>Comunicación</b>	<b>1,8</b>	<b>2,3</b>	<b>1,9</b>	<b>3,1</b>	<b>3,9</b>	<b>1,0</b>	<b>2,2</b>	<b>1,6</b>	<b>1,8</b>	<b>2,1</b>	<b>2,8</b>	<b>2,8</b>	<b>3,4</b>
Servicios de telefonía e internet	1,6	2,6	1,7	3,2	4,3	1,6	2,4	1,5	2,1	2,1	2,9	3,1	3,3
<b>Recreación y cultura</b>	<b>1,8</b>	<b>1,7</b>	<b>1,1</b>	<b>3,2</b>	<b>1,8</b>	<b>1,2</b>	<b>3,0</b>	<b>0,8</b>	<b>0,6</b>	<b>2,4</b>	<b>1,8</b>	<b>3,0</b>	<b>1,7</b>
Servicios recreativos y culturales	0,6	0,0	3,6	3,6	4,1	2,1	2,3	3,2	2,3	2,8	2,7	2,7	1,4
Periódicos, diarios, revistas, libros y artículos de papelería	2,1	3,9	2,4	2,7	1,9	0,5	2,1	1,0	0,8	1,3	2,4	2,6	2,0
<b>Educación</b>	<b>4,1</b>	<b>11,3</b>	<b>24,5</b>	<b>4,2</b>	<b>1,3</b>	<b>1,7</b>	<b>4,9</b>	<b>2,6</b>	<b>1,5</b>	<b>0,4</b>	<b>0,9</b>	<b>-2,1</b>	<b>0,6</b>
<b>Restaurantes y hoteles</b>	<b>5,4</b>	<b>-0,6</b>	<b>3,4</b>	<b>5,4</b>	<b>3,3</b>	<b>3,1</b>	<b>4,0</b>	<b>3,8</b>	<b>0,2</b>	<b>2,6</b>	<b>3,3</b>	<b>3,8</b>	<b>4,4</b>
Restaurantes y comidas fuera del hogar	4,5	-0,2	3,8	5,6	3,3	3,0	3,9	3,7	0,6	2,5	3,3	3,8	4,0
<b>Bienes y servicios varios</b>	<b>1,3</b>	<b>2,5</b>	<b>2,9</b>	<b>2,6</b>	<b>1,8</b>	<b>1,5</b>	<b>1,8</b>	<b>1,9</b>	<b>1,2</b>	<b>2,5</b>	<b>1,5</b>	<b>2,3</b>	<b>2,6</b>
Cuidado personal	1,1	2,5	2,7	2,5	1,8	1,5	1,8	1,9	1,2	2,5	1,5	2,3	2,3

Fuente: INDEC, Dirección de Índices de Precios de Consumo.

## 6. Precios al consumidor

**Cuadro 6.2.4 Índice de precios al consumidor. Variaciones porcentuales respecto al mes anterior según principales aperturas. Región Cuyo**

Principales aperturas	2025												2026
	Ene	Feb	Mar	Abr	May	Jun	Jul	Ago	Sep	Oct	Nov	Dic	Ene
<b>Nivel general</b>	<b>2,0</b>	<b>2,7</b>	<b>3,5</b>	<b>2,9</b>	<b>1,6</b>	<b>1,0</b>	<b>1,9</b>	<b>2,1</b>	<b>2,2</b>	<b>2,3</b>	<b>2,8</b>	<b>3,0</b>	<b>3,0</b>
<b>Alimentos y bebidas no alcohólicas</b>	<b>1,1</b>	<b>4,0</b>	<b>5,8</b>	<b>3,5</b>	<b>0,7</b>	<b>0,0</b>	<b>2,2</b>	<b>1,5</b>	<b>1,9</b>	<b>2,6</b>	<b>3,4</b>	<b>3,3</b>	<b>4,0</b>
Alimentos	1,0	4,2	6,2	3,6	0,4	-0,3	2,2	1,5	1,9	2,6	3,5	3,4	4,3
Pan y cereales	2,0	1,6	1,6	2,6	2,3	1,6	2,1	1,7	1,6	2,0	1,8	1,2	1,9
Carnes y derivados	1,7	9,3	5,2	5,9	1,1	-0,3	1,4	0,8	1,4	2,8	7,1	8,7	4,5
Leche, productos lácteos y huevos	0,9	1,6	4,1	3,5	2,7	1,2	0,3	0,5	0,5	0,3	0,5	1,5	-0,1
Aceites, grasas y manteca	4,4	2,0	4,2	3,3	4,2	3,3	1,2	4,0	3,5	2,6	2,3	1,3	3,7
Frutas	5,0	1,0	3,4	-6,2	-1,0	-0,5	1,1	7,7	6,5	11,3	7,7	4,8	5,6
Verduras, tubérculos y legumbres	-7,7	-2,1	28,0	1,3	-9,4	-7,1	10,7	3,0	3,8	3,3	-4,1	-12,4	16,3
Azúcar, dulces, chocolate, golosinas, etc.	5,8	1,3	2,7	0,2	2,0	0,6	1,6	2,3	2,5	2,6	2,5	1,4	3,2
Bebidas no alcohólicas	1,8	2,0	2,0	2,8	2,8	2,4	1,4	1,1	1,9	2,6	2,3	2,8	0,7
Café, té, yerba y cacao	1,6	1,1	2,5	1,9	3,9	2,3	2,3	-1,3	1,1	2,5	-0,1	3,8	0,1
Aguas minerales, bebidas gaseosas y jugos	1,9	2,2	1,9	3,1	2,4	2,4	1,1	1,9	2,1	2,7	3,0	2,5	0,9
<b>Bebidas alcohólicas y tabaco</b>	<b>2,1</b>	<b>1,4</b>	<b>0,7</b>	<b>2,7</b>	<b>0,6</b>	<b>2,8</b>	<b>0,6</b>	<b>3,7</b>	<b>1,2</b>	<b>2,4</b>	<b>1,4</b>	<b>2,8</b>	<b>1,5</b>
Bebidas alcohólicas	1,5	0,3	1,3	0,8	1,2	0,6	0,4	0,6	0,0	1,0	1,2	1,2	0,5
Tabaco	2,7	2,4	0,3	4,2	0,0	4,6	0,7	6,2	2,0	3,5	1,6	3,9	2,1
<b>Prendas de vestir y calzado</b>	<b>1,0</b>	<b>-0,8</b>	<b>4,9</b>	<b>3,6</b>	<b>1,9</b>	<b>-0,4</b>	<b>-0,6</b>	<b>-0,5</b>	<b>2,4</b>	<b>2,5</b>	<b>0,5</b>	<b>1,5</b>	<b>-0,1</b>
Prendas de vestir y materiales	1,5	-1,5	7,1	4,0	2,0	0,2	0,6	-1,6	2,1	2,9	-0,1	1,6	-0,2
Calzado	-0,2	0,8	0,2	2,8	1,8	-1,9	-3,5	2,0	3,1	1,6	2,0	1,0	0,0
<b>Vivienda, agua, electricidad y otros combustibles</b>	<b>3,1</b>	<b>5,8</b>	<b>3,1</b>	<b>1,5</b>	<b>0,9</b>	<b>0,3</b>	<b>2,5</b>	<b>3,0</b>	<b>3,8</b>	<b>4,5</b>	<b>4,7</b>	<b>2,5</b>	<b>1,9</b>
Alquiler de la vivienda y gastos conexos	8,7	10,6	8,2	4,2	4,3	5,8	4,0	4,9	4,5	3,4	3,1	3,8	2,9
Alquiler de la vivienda	9,5	10,8	8,3	4,3	4,4	5,6	4,4	5,0	4,5	3,4	3,2	3,5	3,0
Electricidad, gas y otros combustibles	1,6	3,2	1,4	-0,3	-1,0	-2,6	1,5	2,6	4,3	5,9	6,9	1,9	1,5
<b>Equipamiento y mantenimiento del hogar</b>	<b>2,4</b>	<b>1,2</b>	<b>1,2</b>	<b>0,7</b>	<b>1,7</b>	<b>2,0</b>	<b>1,4</b>	<b>1,8</b>	<b>2,0</b>	<b>1,1</b>	<b>1,1</b>	<b>2,4</b>	<b>2,2</b>
Bienes y servicios para la conservación del hogar	2,6	2,0	2,4	0,7	2,3	2,8	2,1	1,9	3,5	2,2	1,6	2,8	2,7
<b>Salud</b>	<b>1,8</b>	<b>2,1</b>	<b>1,5</b>	<b>2,1</b>	<b>2,7</b>	<b>2,2</b>	<b>0,9</b>	<b>1,5</b>	<b>2,1</b>	<b>2,1</b>	<b>2,2</b>	<b>1,8</b>	<b>2,3</b>
Productos medicinales, artefactos y equipos para la salud	1,1	1,4	1,0	1,8	2,5	1,8	0,3	1,1	1,8	2,0	2,0	1,7	2,2
Gastos de prepagas	2,8	2,8	1,8	2,4	2,9	2,7	1,7	1,9	2,0	1,9	2,0	2,4	2,5
<b>Transporte</b>	<b>0,8</b>	<b>1,4</b>	<b>1,0</b>	<b>2,5</b>	<b>1,2</b>	<b>0,9</b>	<b>2,3</b>	<b>3,1</b>	<b>2,8</b>	<b>2,9</b>	<b>4,6</b>	<b>3,9</b>	<b>4,5</b>
Adquisición de vehículos	0,4	1,3	0,3	2,1	-0,8	1,2	2,5	5,3	2,6	3,3	4,9	2,3	2,2
Funcionamiento de equipos de transporte personal	1,8	1,5	0,8	1,3	-0,8	0,8	1,8	3,0	4,4	3,4	3,4	5,3	1,1
Combustibles y lubricantes para vehículos de uso del hogar	1,9	1,9	1,1	1,2	-1,9	0,5	2,2	3,0	5,0	3,0	4,2	6,0	0,2
Transporte público	-0,7	1,1	2,5	5,4	7,6	0,7	2,8	0,7	0,1	1,4	6,4	3,5	13,8
<b>Comunicación</b>	<b>2,5</b>	<b>2,3</b>	<b>1,7</b>	<b>2,9</b>	<b>3,3</b>	<b>1,4</b>	<b>2,4</b>	<b>2,1</b>	<b>2,4</b>	<b>2,9</b>	<b>2,3</b>	<b>3,0</b>	<b>3,5</b>
Servicios de telefonía e internet	2,5	2,4	2,3	2,9	3,5	1,9	2,5	2,5	2,3	2,9	2,6	3,8	3,6
<b>Recreación y cultura</b>	<b>3,8</b>	<b>1,3</b>	<b>1,0</b>	<b>2,1</b>	<b>2,0</b>	<b>3,8</b>	<b>4,2</b>	<b>0,7</b>	<b>1,4</b>	<b>1,1</b>	<b>1,7</b>	<b>2,6</b>	<b>2,6</b>
Servicios recreativos y culturales	5,3	0,0	4,6	2,8	2,4	4,5	3,1	3,3	2,9	1,2	1,9	1,3	3,5
Periódicos, diarios, revistas, libros y artículos de papelería	3,7	2,8	2,1	1,2	3,5	2,5	1,2	2,8	1,8	1,9	0,8	0,7	3,0
<b>Educación</b>	<b>0,3</b>	<b>1,1</b>	<b>25,2</b>	<b>4,6</b>	<b>3,4</b>	<b>1,5</b>	<b>1,3</b>	<b>5,7</b>	<b>1,8</b>	<b>2,0</b>	<b>1,7</b>	<b>1,6</b>	<b>0,9</b>
<b>Restaurantes y hoteles</b>	<b>5,4</b>	<b>3,2</b>	<b>2,2</b>	<b>3,9</b>	<b>4,2</b>	<b>2,5</b>	<b>2,1</b>	<b>4,8</b>	<b>1,0</b>	<b>-0,2</b>	<b>1,7</b>	<b>4,5</b>	<b>3,3</b>
Restaurantes y comidas fuera del hogar	3,7	4,1	2,7	4,3	4,2	2,3	1,8	4,6	1,7	-0,4	1,7	4,6	2,7
<b>Bienes y servicios varios</b>	<b>2,2</b>	<b>3,0</b>	<b>2,5</b>	<b>4,1</b>	<b>2,4</b>	<b>0,4</b>	<b>1,6</b>	<b>2,7</b>	<b>2,6</b>	<b>2,1</b>	<b>2,5</b>	<b>2,3</b>	<b>3,6</b>
Cuidado personal	2,0	2,8	1,6	4,1	2,1	0,3	1,3	2,6	2,6	1,8	2,5	1,8	3,4

Fuente: INDEC, Dirección de Índices de Precios de Consumo.

**Cuadro 6.2.5 Índice de precios al consumidor. Variaciones porcentuales respecto al mes anterior según principales aperturas. Región Patagonia**

Principales aperturas	2025												2026
	Ene	Feb	Mar	Abr	May	Jun	Jul	Ago	Sep	Oct	Nov	Dic	Ene
<b>Nivel general</b>	<b>2,5</b>	<b>3,2</b>	<b>3,3</b>	<b>2,7</b>	<b>1,5</b>	<b>1,8</b>	<b>2,1</b>	<b>2,0</b>	<b>2,4</b>	<b>2,4</b>	<b>2,3</b>	<b>2,6</b>	<b>2,9</b>
<b>Alimentos y bebidas no alcohólicas</b>	<b>2,2</b>	<b>4,4</b>	<b>3,0</b>	<b>3,1</b>	<b>0,8</b>	<b>0,9</b>	<b>1,3</b>	<b>1,2</b>	<b>1,9</b>	<b>1,5</b>	<b>2,1</b>	<b>3,0</b>	<b>3,4</b>
Alimentos	2,3	4,6	3,2	3,2	0,6	0,7	1,4	1,2	1,9	1,5	2,1	3,1	3,6
Pan y cereales	1,6	1,8	1,8	2,8	1,3	2,3	0,5	1,8	3,0	1,1	1,4	1,5	2,4
Carnes y derivados	6,0	9,7	3,5	2,1	-0,7	1,0	1,4	0,4	0,9	1,6	2,5	6,8	4,8
Leche, productos lácteos y huevos	1,8	1,9	2,3	2,7	3,1	1,5	1,7	0,9	0,8	1,0	1,0	1,5	1,1
Aceites, grasas y manteca	3,6	3,7	3,2	2,5	1,8	3,5	2,5	1,8	2,4	1,9	1,8	1,8	2,6
Frutas	2,2	4,2	1,0	0,3	-1,1	-3,8	1,4	3,3	4,3	6,0	7,4	5,2	6,3
Verduras, tubérculos y legumbres	-9,1	-3,9	8,7	12,3	0,5	-4,6	2,1	2,9	4,3	-0,4	0,3	-7,8	5,4
Azúcar, dulces, chocolate, golosinas, etc.	2,7	3,0	1,3	3,1	1,8	1,5	1,9	0,6	1,9	2,2	2,5	3,6	1,8
Bebidas no alcohólicas	1,2	2,5	1,4	2,3	2,4	2,4	0,8	1,3	1,7	2,1	2,4	1,9	1,4
Café, té, yerba y cacao	-0,5	3,7	0,8	2,2	3,1	0,2	0,5	1,0	0,9	1,5	1,6	1,3	0,5
Aguas minerales, bebidas gaseosas y jugos	1,8	2,1	1,6	2,3	2,1	3,1	0,9	1,4	2,1	2,4	2,6	2,1	1,7
<b>Bebidas alcohólicas y tabaco</b>	<b>2,4</b>	<b>2,0</b>	<b>1,0</b>	<b>3,1</b>	<b>0,9</b>	<b>2,8</b>	<b>0,4</b>	<b>4,2</b>	<b>1,8</b>	<b>2,6</b>	<b>1,4</b>	<b>2,4</b>	<b>2,2</b>
Bebidas alcohólicas	2,0	1,8	1,7	1,8	1,9	0,8	0,0	1,7	1,4	1,5	1,6	0,2	2,6
Tabaco	2,8	2,1	0,3	4,2	0,1	4,5	0,7	6,3	2,0	3,4	1,2	4,0	1,9
<b>Prendas de vestir y calzado</b>	<b>1,2</b>	<b>0,2</b>	<b>3,9</b>	<b>3,1</b>	<b>1,8</b>	<b>1,5</b>	<b>1,1</b>	<b>0,3</b>	<b>0,9</b>	<b>2,1</b>	<b>-0,5</b>	<b>0,9</b>	<b>1,3</b>
Prendas de vestir y materiales	1,4	0,6	4,3	3,1	2,1	1,2	0,9	0,1	1,4	1,9	-0,2	0,8	0,3
Calzado	0,7	-0,9	3,0	3,0	1,0	2,2	1,8	0,8	-0,1	2,8	-1,1	1,1	4,0
<b>Vivienda, agua, electricidad y otros combustibles</b>	<b>4,0</b>	<b>7,2</b>	<b>4,7</b>	<b>2,9</b>	<b>3,5</b>	<b>3,9</b>	<b>2,3</b>	<b>2,8</b>	<b>3,7</b>	<b>4,6</b>	<b>4,7</b>	<b>2,8</b>	<b>4,4</b>
Alquiler de la vivienda y gastos conexos	10,4	8,6	10,1	12,3	5,9	8,7	3,8	6,1	5,2	3,6	2,7	3,3	7,6
Alquiler de la vivienda	11,1	8,7	10,2	12,6	6,0	8,6	4,1	6,2	5,3	3,6	2,7	3,0	7,8
Electricidad, gas y otros combustibles	2,1	2,0	3,8	-1,0	2,3	2,5	2,1	1,8	2,7	6,5	6,5	3,2	3,9
<b>Equipamiento y mantenimiento del hogar</b>	<b>1,7</b>	<b>1,6</b>	<b>1,9</b>	<b>1,3</b>	<b>0,2</b>	<b>3,1</b>	<b>1,2</b>	<b>0,6</b>	<b>1,8</b>	<b>1,8</b>	<b>2,0</b>	<b>1,0</b>	<b>2,0</b>
Bienes y servicios para la conservación del hogar	3,0	1,9	3,2	1,4	2,3	3,6	2,3	1,4	3,8	1,4	2,5	2,2	2,5
<b>Salud</b>	<b>3,1</b>	<b>2,2</b>	<b>2,7</b>	<b>2,5</b>	<b>2,5</b>	<b>1,8</b>	<b>2,0</b>	<b>2,3</b>	<b>2,6</b>	<b>1,5</b>	<b>2,6</b>	<b>1,7</b>	<b>2,7</b>
Productos medicinales, artefactos y equipos para la salud	1,8	1,5	1,6	1,9	1,6	2,1	0,7	1,1	2,1	1,6	1,5	1,5	1,8
Gastos de prepagas	2,5	2,7	2,9	1,8	2,9	2,7	1,8	1,8	2,7	1,2	2,3	2,1	2,2
<b>Transporte</b>	<b>2,0</b>	<b>1,2</b>	<b>1,4</b>	<b>1,6</b>	<b>0,1</b>	<b>1,6</b>	<b>4,6</b>	<b>3,8</b>	<b>4,6</b>	<b>3,8</b>	<b>3,1</b>	<b>4,3</b>	<b>2,7</b>
Adquisición de vehículos	0,6	0,4	1,2	1,3	1,6	0,3	6,8	4,4	4,7	4,9	2,2	2,8	1,2
Funcionamiento de equipos de transporte personal	2,2	2,0	2,5	2,1	-1,7	2,6	3,7	4,3	5,1	3,4	3,5	6,2	1,8
Combustibles y lubricantes para vehículos de uso del hogar	2,5	2,0	2,5	2,1	-2,1	2,8	4,3	4,7	5,5	3,4	3,9	7,2	1,8
Transporte público	5,4	0,9	-1,0	1,5	1,0	2,8	1,1	0,8	2,8	1,5	4,4	3,6	10,4
<b>Comunicación</b>	<b>2,0</b>	<b>2,9</b>	<b>2,9</b>	<b>3,2</b>	<b>2,9</b>	<b>2,1</b>	<b>2,3</b>	<b>2,2</b>	<b>2,3</b>	<b>2,0</b>	<b>3,0</b>	<b>3,0</b>	<b>3,7</b>
Servicios de telefonía e internet	2,0	3,2	3,1	3,2	3,1	2,4	2,2	2,1	2,3	2,2	3,0	3,0	3,7
<b>Recreación y cultura</b>	<b>2,6</b>	<b>1,6</b>	<b>1,8</b>	<b>1,4</b>	<b>1,8</b>	<b>1,5</b>	<b>2,9</b>	<b>1,2</b>	<b>1,1</b>	<b>1,2</b>	<b>1,7</b>	<b>1,9</b>	<b>2,4</b>
Servicios recreativos y culturales	9,1	1,2	3,2	2,5	2,2	1,4	3,7	3,5	0,1	0,1	2,8	0,9	2,7
Periódicos, diarios, revistas, libros y artículos de papelería	3,0	1,8	3,2	1,8	1,9	3,2	1,8	2,0	3,5	2,0	-0,1	2,8	1,9
<b>Educación</b>	<b>0,4</b>	<b>9,1</b>	<b>30,6</b>	<b>2,8</b>	<b>4,7</b>	<b>1,4</b>	<b>2,1</b>	<b>7,6</b>	<b>1,7</b>	<b>2,1</b>	<b>2,0</b>	<b>1,0</b>	<b>-0,1</b>
<b>Restaurantes y hoteles</b>	<b>6,2</b>	<b>4,5</b>	<b>5,1</b>	<b>4,7</b>	<b>2,0</b>	<b>2,9</b>	<b>2,6</b>	<b>1,8</b>	<b>2,0</b>	<b>1,9</b>	<b>2,1</b>	<b>1,9</b>	<b>2,8</b>
Restaurantes y comidas fuera del hogar	5,1	5,2	5,6	5,0	2,0	2,7	2,4	1,6	2,5	1,8	2,2	1,9	2,4
<b>Bienes y servicios varios</b>	<b>1,9</b>	<b>3,2</b>	<b>2,2</b>	<b>2,1</b>	<b>2,6</b>	<b>0,0</b>	<b>2,2</b>	<b>1,7</b>	<b>2,3</b>	<b>2,9</b>	<b>2,5</b>	<b>2,1</b>	<b>2,5</b>
Cuidado personal	1,7	3,1	1,3	3,0	2,6	0,4	1,9	1,5	2,3	3,0	1,8	2,1	2,2

Fuente: INDEC, Dirección de Índices de Precios de Consumo.

## Enlaces a más detalles

Pueden consultarse las series desde diciembre de 2016 hasta el período de referencia de esta publicación en los cuadros que se encuentran en formato digital disponibles en: [https://www.indec.gob.ar/ftp/cuadros/economia/sh\\_ipc\\_02\\_26.xls](https://www.indec.gob.ar/ftp/cuadros/economia/sh_ipc_02_26.xls)

La serie de precios promedio está disponible en: [https://www.indec.gob.ar/ftp/cuadros/economia/sh\\_ipc\\_precios\\_promedio.xls](https://www.indec.gob.ar/ftp/cuadros/economia/sh_ipc_precios_promedio.xls)

También se puede acceder al archivo de las series de las principales aperturas regionales, desde diciembre de 2016, en: [https://www.indec.gob.ar/ftp/cuadros/economia/sh\\_ipc\\_aperturas.xls](https://www.indec.gob.ar/ftp/cuadros/economia/sh_ipc_aperturas.xls)

Las series históricas también se encuentran disponibles en formato .csv desde: [https://www.indec.gob.ar/ftp/cuadros/economia/serie\\_ipc\\_aperturas.csv](https://www.indec.gob.ar/ftp/cuadros/economia/serie_ipc_aperturas.csv)  
[https://www.indec.gob.ar/ftp/cuadros/economia/serie\\_ipc\\_divisiones.csv](https://www.indec.gob.ar/ftp/cuadros/economia/serie_ipc_divisiones.csv)

Los metadatos de las series del IPC están disponibles en: [https://www.indec.gob.ar/ftp/cuadros/economia/serie\\_ipc\\_metadatos.txt](https://www.indec.gob.ar/ftp/cuadros/economia/serie_ipc_metadatos.txt)

**Cuadros**

Página

7.1.1	Variación porcentual del Índice de precios internos al por mayor (IPIM), base 1993=100, entre cada período y el inmediato anterior, por principales aperturas	126
7.1.2	Variación porcentual del Índice de precios internos básicos al por mayor (IPIB), base 1993=100, entre cada período y el inmediato anterior, por principales aperturas	126
7.1.3	Variación porcentual del Índice de precios básicos del productor (IPP), base 1993=100, entre cada período y el inmediato anterior, por principales aperturas	127
7.2.1	Variación porcentual del Índice de precios internos al por mayor (IPIM), base 1993=100, desagregado hasta dos dígitos	128
7.2.2	Variación porcentual del Índice de precios internos básicos al por mayor (IPIB), base 1993=100, desagregado hasta dos dígitos	129
7.2.3	Variación porcentual del Índice de precios básicos del productor (IPP), base 1993=100, desagregado hasta dos dígitos	130
7.3.1	Variación porcentual del Índice de precios internos al por mayor (IPIM), base 1993=100, respecto al mismo mes del año anterior, desagregado hasta dos dígitos	131
7.3.2	Variación porcentual del Índice de precios internos básicos al por mayor (IPIB), base 1993=100, respecto al mismo mes del año anterior, desagregado hasta dos dígitos	132
7.3.3	Variación porcentual del Índice de precios básicos del productor (IPP), base 1993=100, respecto al mismo mes del año anterior, desagregado hasta dos dígitos	133

### 7 Sistema de índices de precios mayoristas

El Sistema de índices de precios mayoristas (SIPM), base 1993=100, presenta tres índices:

El **Índice de precios internos al por mayor (IPIM)** mide la evolución de los precios de los productos de origen nacional e importado ofrecidos en el mercado interno. Los precios observados incluyen el impuesto al valor agregado (IVA), los impuestos internos y otros gravámenes contenidos en el precio, como el impuesto a los combustibles. Este índice, por su cobertura, es el que más se asemeja al anterior Índice de precios al por mayor, base 1981=100.

El **Índice de precios internos básicos al por mayor (IPIB)** tiene igual cobertura que el IPIM, pero los precios se consideran sin impuestos. En este índice, como en el IPIM, las ponderaciones se calculan considerando los valores de producción netos de exportaciones.

El **Índice de precios básicos del productor (IPP)** mide la evolución de los precios de productos exclusivamente de origen nacional; por lo tanto, no incluye importaciones. Pero en las ponderaciones, a diferencia de lo que sucede en los dos índices anteriores, se consideran tanto la producción con destino interno como la destinada a la exportación. El tratamiento impositivo es el mismo que en el IPIB.

Las ponderaciones del sector primario son valores brutos de producción netos de impuestos estimados por las cuentas nacionales; las del sector manufacturero son valores de producción provenientes del Censo Nacional Económico de 1994 (que suministró datos de 1993); la energía eléctrica está ponderada con la facturación de las empresas distribuidoras; y las del sector de productos importados se calcularon a partir del valor CIF (costo, seguro y flete) de las importaciones realizadas durante 1993. Las ponderaciones de cada índice son consistentes con la cobertura y el tratamiento impositivo de cada uno de ellos. Para el cálculo se utiliza una fórmula de ponderaciones fijas referidas al año base, del tipo Laspeyres.

La estructura del SIPM está diseñada sobre la base de dos nomenclaturas de Naciones Unidas: la Clasificación Industrial Internacional Uniforme, Revisión 3 (CIIU Rev. 3), para los niveles de agregación más altos, y la Clasificación Central de Productos (CPC), para los niveles elementales.

Los precios observados corresponden al día 15 de cada mes, salvo excepciones, ya que en algunos sectores se trata de promedios mensuales (de precios diarios o de varios precios durante el mes) o de precios de la semana que incluyen el día 15. Para más información, consultar la metodología.

Estructura de ponderaciones de los índices de precios mayoristas, base 1993=100

	IPIM	IPIB	IPP
<b>Nivel general</b>	<b>100,00</b>	<b>100,00</b>	<b>100,00</b>
Productos nacionales	92,71	92,52	///
Primarios	19,36	19,98	21,68
Manufacturados y energía eléctrica	73,35	72,54	78,32
Productos importados	7,29	7,48	///

Estructura de ponderaciones del IPIM

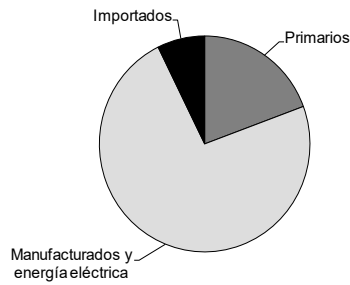

Estructura de ponderaciones del IPIB

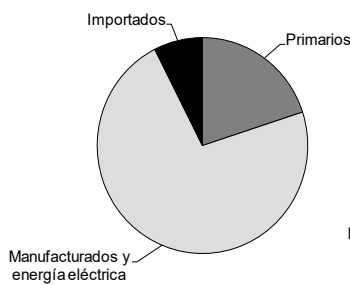

Estructura de ponderaciones del IPP

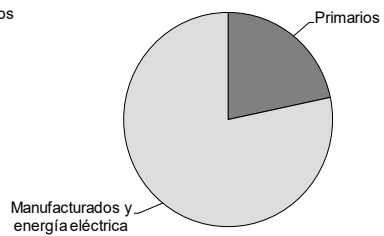

## 7. Precios mayoristas

**Cuadro 7.1.1** Variación porcentual del Índice de precios internos al por mayor (IPIM), base 1993=100, entre cada período y el inmediato anterior, por principales aperturas

Período	Nivel general	Productos nacionales			Productos importados	
		Total	Primarios	Manufacturados y energía eléctrica		
2025	Ene	1,5	1,6	2,1	1,4	0,5
	Feb	1,6	1,7	2,3	1,6	0,5
	Mar	1,5	1,5	1,1	1,6	1,3
	Abr	2,8	2,6	0,5	3,2	6,0
	May	-0,3	0,0	-0,3	0,1	-4,1
	Jun	1,6	1,7	1,6	1,7	1,3
	Jul	2,8	2,6	2,1	2,8	5,7
	Ago	3,1	3,1	4,4	2,8	2,9
	Sep	3,7	3,3	4,0	3,1	9,0
	Oct	1,1	1,3	2,0	1,1	-1,4
	Nov	1,6	1,8	-0,3	2,3	-0,6
	Dic	2,4	2,4	2,5	2,4	1,7
2026	Ene*	1,7	1,7	2,6	1,4	1,5

Fuente: INDEC, Dirección Nacional de Estadísticas de Precios. Dirección de Índices de Precios de la Producción.

**Cuadro 7.1.2** Variación porcentual del Índice de precios internos básicos al por mayor (IPIB), base 1993=100, entre cada período y el inmediato anterior, por principales aperturas

Período	Nivel general	Productos nacionales			Productos importados	
		Total	Primarios	Manufacturados y energía eléctrica		
2025	Ene	1,6	1,7	2,3	1,4	0,4
	Feb	1,9	2,0	3,3	1,5	0,5
	Mar	1,4	1,4	0,8	1,6	1,3
	Abr	2,8	2,5	0,5	3,2	6,1
	May	-0,3	-0,0	-0,6	0,2	-4,2
	Jun	1,5	1,5	1,6	1,5	1,3
	Jul	3,0	2,8	2,8	2,8	5,8
	Ago	3,3	3,4	5,6	2,5	2,8
	Sep	4,1	3,7	4,9	3,2	9,0
	Oct	1,3	1,5	2,8	1,0	-1,4
	Nov	1,3	1,4	-0,5	2,1	-0,5
	Dic	2,2	2,2	2,5	2,1	1,8
2026	Ene*	1,6	1,6	2,3	1,3	1,5

Fuente: INDEC, Dirección Nacional de Estadísticas de Precios. Dirección de Índices de Precios de la Producción.

**Cuadro 7.1.3 Variación porcentual del Índice de precios básicos del productor (IPP), base 1993=100, entre cada período y el inmediato anterior, por principales aperturas**

Período		Productos nacionales		
		Nivel general	Primarios	Manufacturados y energía eléctrica
2025	Ene	1,8	2,7	1,4
	Feb	2,1	3,2	1,7
	Mar	1,3	0,3	1,6
	Abr	2,5	0,4	3,4
	May	-0,2	-0,7	-0,0
	Jun	1,5	1,5	1,5
	Jul	3,0	2,9	3,0
	Ago	3,5	5,9	2,6
	Sep	4,0	5,2	3,5
	Oct	1,7	3,2	1,1
	Nov	1,4	-0,4	2,1
	Dic	2,4	2,8	2,3
2026	Ene*	1,6	2,4	1,2

Fuente: INDEC, Dirección Nacional de Estadísticas de Precios. Dirección de Índices de Precios de la Producción.

## 7. Precios mayoristas

**Cuadro 7.2.1 Variación porcentual del Índice de precios internos al por mayor (IPIM), base 1993=100, desagregado hasta dos dígitos**

Concepto	2025												2026
	Ene	Feb	Mar	Abr	May	Jun	Jul	Ago	Sep	Oct	Nov	Dic	Ene*
<b>Nivel general</b>	<b>1,5</b>	<b>1,6</b>	<b>1,5</b>	<b>2,8</b>	<b>-0,3</b>	<b>1,6</b>	<b>2,8</b>	<b>3,1</b>	<b>3,7</b>	<b>1,1</b>	<b>1,6</b>	<b>2,4</b>	<b>1,7</b>
<b>N Nacional</b>	<b>1,6</b>	<b>1,7</b>	<b>1,5</b>	<b>2,6</b>	<b>0,0</b>	<b>1,7</b>	<b>2,6</b>	<b>3,1</b>	<b>3,3</b>	<b>1,3</b>	<b>1,8</b>	<b>2,4</b>	<b>1,7</b>
<b>1 Primarios</b>	<b>2,1</b>	<b>2,3</b>	<b>1,1</b>	<b>0,5</b>	<b>-0,3</b>	<b>1,6</b>	<b>2,1</b>	<b>4,4</b>	<b>4,0</b>	<b>2,0</b>	<b>-0,3</b>	<b>2,5</b>	<b>2,6</b>
A Productos agropecuarios	1,0	3,9	2,8	0,3	-0,9	0,8	4,2	5,5	3,7	4,5	4,4	1,7	4,1
B Productos pesqueros	-5,2	-3,3	2,3	2,5	-0,7	7,3	5,7	-3,2	8,5	3,7	-3,9	10,7	4,6
11 Petróleo crudo y gas natural	4,1	0,6	-1,2	0,5	0,4	2,5	-0,9	3,6	4,2	-1,5	-6,9	3,4	-0,0
14 Productos minerales no metalíferos	0,7	2,4	0,8	0,8	0,7	0,6	3,0	1,3	2,8	0,9	0,9	1,4	2,6
<b>2 Manufacturados y energía eléctrica</b>	<b>1,4</b>	<b>1,6</b>	<b>1,6</b>	<b>3,2</b>	<b>0,1</b>	<b>1,7</b>	<b>2,8</b>	<b>2,8</b>	<b>3,1</b>	<b>1,1</b>	<b>2,3</b>	<b>2,4</b>	<b>1,4</b>
<b>D Productos manufacturados</b>	<b>1,4</b>	<b>1,6</b>	<b>1,6</b>	<b>3,2</b>	<b>0,0</b>	<b>1,7</b>	<b>2,8</b>	<b>2,8</b>	<b>3,2</b>	<b>1,1</b>	<b>2,3</b>	<b>2,6</b>	<b>1,4</b>
15 Alimentos y bebidas	1,4	2,4	2,7	2,3	1,6	1,5	1,1	1,6	2,0	2,6	2,6	3,2	2,4
16 Tabaco	2,7	3,5	-0,2	5,4	0,0	5,9	0,1	6,0	0,1	3,1	3,4	3,0	3,3
17 Productos textiles	0,6	-0,1	1,9	3,4	-0,1	1,3	2,3	1,0	3,1	0,4	1,6	0,8	0,9
18 Prendas de materiales textiles	1,0	2,6	1,7	1,6	0,3	-0,1	1,3	1,8	1,1	0,7	1,9	1,1	1,2
19 Cuero, artículos de marroquinería y calzado	0,4	0,7	0,3	1,4	0,1	1,3	0,4	2,3	2,2	1,0	0,7	0,5	1,7
20 Madera y productos de madera excepto muebles	0,5	1,0	1,0	2,4	0,8	0,9	-0,1	3,3	1,5	3,3	1,1	0,4	0,5
21 Papel y productos de papel	0,6	0,3	0,2	4,3	-0,1	0,5	1,7	0,1	2,6	-0,5	2,6	1,9	1,1
22 Impresiones y reproducción de grabaciones	1,6	1,6	3,3	2,7	1,0	2,4	2,1	1,4	3,5	2,4	4,3	2,2	1,8
23 Productos refinados del petróleo	1,4	2,4	2,0	2,1	-1,6	1,6	3,9	5,2	3,4	2,0	3,8	6,3	1,2
24 Sustancias y productos químicos	3,1	0,9	2,7	1,8	1,0	0,7	4,3	2,3	2,0	0,4	1,6	0,4	1,0
25 Productos de caucho y plástico	0,8	0,7	0,5	3,9	0,4	1,2	3,0	3,2	4,0	1,2	1,4	1,0	1,2
26 Productos de minerales no metálicos	0,7	2,6	1,6	2,5	0,8	1,7	1,1	2,1	3,0	2,0	2,5	2,5	2,0
27 Productos metálicos básicos	1,5	0,7	0,1	5,9	-2,2	1,6	4,9	1,7	8,2	-2,7	1,0	0,6	1,0
28 Productos metálicos excepto máquinas y equipos	0,8	1,7	1,0	4,1	-0,4	1,1	3,6	1,2	2,8	2,2	0,6	-0,0	1,5
29 Máquinas y equipos	0,9	0,9	0,4	5,1	0,0	3,2	3,0	1,9	4,3	0,5	0,8	1,4	1,1
31 Máquinas y aparatos eléctricos	-0,6	-0,2	0,5	5,2	-2,9	1,4	6,1	2,4	8,1	-1,2	1,1	2,4	1,9
32 Equipos y aparatos de radio y televisión	0,2	0,9	-0,3	0,6	1,5	-2,0	0,0	-0,4	0,2	1,0	0,0	2,0	0,5
33 Equipos para medicina e instrumentos de medición	1,3	2,5	0,9	3,1	-2,0	1,9	2,1	5,4	5,9	-1,0	1,7	1,5	1,4
34 Vehículos automotores, carrocerías y repuestos	0,8	1,4	1,4	4,7	-0,6	2,3	3,7	5,2	5,0	-0,7	3,0	3,2	0,3
35 Otros medios de transporte	1,4	1,9	1,9	0,3	3,5	0,7	-0,0	0,3	0,8	0,1	0,8	0,4	0,4
36 Muebles y otros productos industriales	0,2	0,2	0,5	5,4	0,9	0,2	0,8	3,4	2,6	-0,2	2,7	0,3	0,5
<b>E Energía eléctrica</b>	<b>3,6</b>	<b>0,3</b>	<b>1,7</b>	<b>1,6</b>	<b>4,2</b>	<b>2,4</b>	<b>1,7</b>	<b>0,1</b>	<b>0,4</b>	<b>0,8</b>	<b>1,5</b>	<b>-2,4</b>	<b>1,1</b>
<b>I Importado</b>	<b>0,5</b>	<b>0,5</b>	<b>1,3</b>	<b>6,0</b>	<b>-4,1</b>	<b>1,3</b>	<b>5,7</b>	<b>2,9</b>	<b>9,0</b>	<b>-1,4</b>	<b>-0,6</b>	<b>1,7</b>	<b>1,5</b>

Fuente: INDEC, Dirección Nacional de Estadísticas de Precios. Dirección de Índices de Precios de la Producción.

## 7. Precios mayoristas

**Cuadro 7.2.2 Variación porcentual del Índice de precios internos básicos al por mayor (IPIB), base 1993=100, desagregado hasta dos dígitos**

Concepto	2025												2026
	Ene	Feb	Mar	Abr	May	Jun	Jul	Ago	Sep	Oct	Nov	Dic	Ene*
<b>Nivel general</b>	<b>1,6</b>	<b>1,9</b>	<b>1,4</b>	<b>2,8</b>	<b>-0,3</b>	<b>1,5</b>	<b>3,0</b>	<b>3,3</b>	<b>4,1</b>	<b>1,3</b>	<b>1,3</b>	<b>2,2</b>	<b>1,6</b>
<b>N Nacional</b>	<b>1,7</b>	<b>2,0</b>	<b>1,4</b>	<b>2,5</b>	<b>-0,0</b>	<b>1,5</b>	<b>2,8</b>	<b>3,4</b>	<b>3,7</b>	<b>1,5</b>	<b>1,4</b>	<b>2,2</b>	<b>1,6</b>
<b>1 Primarios</b>	<b>2,3</b>	<b>3,3</b>	<b>0,8</b>	<b>0,5</b>	<b>-0,6</b>	<b>1,6</b>	<b>2,8</b>	<b>5,6</b>	<b>4,9</b>	<b>2,8</b>	<b>-0,5</b>	<b>2,5</b>	<b>2,3</b>
A Productos agropecuarios	1,6	5,0	1,9	0,5	-1,1	1,0	4,7	7,1	5,2	5,0	2,6	1,9	3,3
B Productos pesqueros	-5,2	-3,3	2,3	2,5	-0,7	7,3	5,7	-3,2	8,5	3,7	-3,9	10,7	4,6
11 Petróleo crudo y gas natural	4,1	0,6	-1,2	0,5	0,4	2,5	-0,9	3,6	4,2	-1,5	-6,9	3,4	-0,0
14 Productos minerales no metalíferos	0,7	2,4	0,8	0,8	0,7	0,6	3,0	1,3	2,8	0,9	0,9	1,4	2,6
<b>2 Manufacturados y energía eléctrica</b>	<b>1,4</b>	<b>1,5</b>	<b>1,6</b>	<b>3,2</b>	<b>0,2</b>	<b>1,5</b>	<b>2,8</b>	<b>2,5</b>	<b>3,2</b>	<b>1,0</b>	<b>2,1</b>	<b>2,1</b>	<b>1,3</b>
<b>D Productos manufacturados</b>	<b>1,4</b>	<b>1,6</b>	<b>1,6</b>	<b>3,3</b>	<b>0,1</b>	<b>1,5</b>	<b>2,9</b>	<b>2,6</b>	<b>3,3</b>	<b>1,0</b>	<b>2,2</b>	<b>2,3</b>	<b>1,3</b>
15 Alimentos y bebidas	1,4	2,5	2,7	2,3	1,6	1,5	1,1	1,6	2,1	2,6	2,7	3,2	2,4
16 Tabaco	2,8	5,8	-1,1	5,9	0,0	6,3	-0,2	5,4	0,1	2,8	3,5	2,7	3,8
17 Productos textiles	0,6	-0,1	1,9	3,4	-0,1	1,3	2,3	1,0	3,1	0,4	1,6	0,8	0,9
18 Prendas de materiales textiles	1,0	2,6	1,7	1,6	0,3	-0,1	1,3	1,8	1,1	0,7	1,9	1,1	1,2
19 Cuero, artículos de marroquinería y calzado	0,4	0,7	0,3	1,4	0,1	1,3	0,4	2,3	2,2	1,0	0,7	0,5	1,7
20 Madera y productos de madera excepto muebles	0,5	1,0	1,0	2,4	0,8	0,9	-0,1	3,3	1,5	3,3	1,1	0,4	0,5
21 Papel y productos de papel	0,6	0,3	0,2	4,3	-0,1	0,5	1,7	0,1	2,6	-0,5	2,6	1,9	1,1
22 Impresiones y reproducción de grabaciones	1,8	1,8	3,6	3,0	1,0	2,6	2,3	1,5	3,8	2,2	4,4	2,1	1,9
23 Productos refinados del petróleo	1,7	2,4	1,5	2,1	-1,8	0,9	4,0	5,5	3,3	2,5	2,8	5,8	0,2
24 Sustancias y productos químicos	3,1	0,9	2,7	1,8	0,9	0,7	4,3	2,3	2,0	0,4	1,6	0,4	1,0
25 Productos de caucho y plástico	0,8	0,7	0,5	3,9	0,4	1,2	3,0	3,2	4,0	1,2	1,4	1,0	1,2
26 Productos de minerales no metálicos	0,7	2,6	1,6	2,5	0,8	1,7	1,1	2,1	3,0	2,0	2,5	2,5	2,0
27 Productos metálicos básicos	1,5	0,7	0,1	5,9	-2,2	1,6	4,9	1,7	8,2	-2,7	1,0	0,6	1,0
28 Productos metálicos excepto máquinas y equipos	0,8	1,7	1,0	4,1	-0,4	1,1	3,6	1,2	2,8	2,2	0,6	-0,0	1,5
29 Máquinas y equipos	0,9	0,9	0,4	5,2	0,0	3,2	3,1	1,9	4,3	0,4	0,8	1,4	1,1
31 Máquinas y aparatos eléctricos	-0,6	-0,2	0,5	5,3	-2,9	1,4	6,1	2,4	8,1	-1,2	1,1	2,3	1,9
32 Equipos y aparatos de radio y televisión	0,2	0,9	-0,3	0,6	1,5	-2,0	0,0	-0,4	0,2	1,0	0,0	2,0	0,5
33 Equipos para medicina e instrumentos de medición	1,3	2,5	1,0	3,1	-1,9	1,8	2,1	5,3	5,8	-0,9	1,7	1,4	1,4
34 Vehículos automotores, carrocerías y repuestos	0,9	1,4	1,4	4,7	-0,7	2,3	3,8	5,2	5,0	-0,7	2,9	3,2	0,3
35 Otros medios de transporte	1,4	1,9	1,9	0,3	3,5	0,7	-0,0	0,3	0,8	0,1	0,8	0,4	0,4
36 Muebles y otros productos industriales	0,2	0,2	0,5	5,4	0,9	0,2	0,8	3,4	2,6	-0,2	2,7	0,3	0,5
<b>E Energía eléctrica</b>	<b>3,6</b>	<b>0,3</b>	<b>1,7</b>	<b>1,6</b>	<b>4,2</b>	<b>2,4</b>	<b>1,7</b>	<b>0,1</b>	<b>0,4</b>	<b>0,8</b>	<b>1,5</b>	<b>-2,4</b>	<b>1,1</b>
<b>I Importado</b>	<b>0,4</b>	<b>0,5</b>	<b>1,3</b>	<b>6,1</b>	<b>-4,2</b>	<b>1,3</b>	<b>5,8</b>	<b>2,8</b>	<b>9,0</b>	<b>-1,4</b>	<b>-0,5</b>	<b>1,8</b>	<b>1,5</b>

Fuente: INDEC, Dirección Nacional de Estadísticas de Precios. Dirección de Índices de Precios de la Producción.

## 7. Precios mayoristas

**Cuadro 7.2.3 Variación porcentual del Índice de precios básicos del productor (IPP), base 1993=100, desagregado hasta dos dígitos**

Concepto	2025												2026
	Ene	Feb	Mar	Abr	May	Jun	Jul	Ago	Sep	Oct	Nov	Dic	Ene*
<b>Nivel general</b>	<b>1,8</b>	<b>2,1</b>	<b>1,3</b>	<b>2,5</b>	<b>-0,2</b>	<b>1,5</b>	<b>3,0</b>	<b>3,5</b>	<b>4,0</b>	<b>1,7</b>	<b>1,4</b>	<b>2,4</b>	<b>1,6</b>
<b>1 Primarios</b>	<b>2,7</b>	<b>3,2</b>	<b>0,3</b>	<b>0,4</b>	<b>-0,7</b>	<b>1,5</b>	<b>2,9</b>	<b>5,9</b>	<b>5,2</b>	<b>3,2</b>	<b>-0,4</b>	<b>2,8</b>	<b>2,4</b>
A Productos agropecuarios	2,3	4,9	1,1	0,3	-1,3	0,9	4,7	7,5	5,6	5,4	2,4	2,5	3,3
B Productos pesqueros	-5,2	-3,3	2,3	2,5	-0,7	7,3	5,7	-3,2	8,5	3,7	-3,9	10,7	4,6
11 Petróleo crudo y gas natural	4,1	0,6	-1,2	0,5	0,4	2,5	-0,9	3,6	4,2	-1,5	-6,9	3,4	-0,0
14 Productos minerales no metalíferos	0,7	2,4	0,8	0,8	0,7	0,6	3,0	1,3	2,8	0,9	0,9	1,4	2,6
<b>2 Manufacturados y energía eléctrica</b>	<b>1,4</b>	<b>1,7</b>	<b>1,6</b>	<b>3,4</b>	<b>-0,0</b>	<b>1,5</b>	<b>3,0</b>	<b>2,6</b>	<b>3,5</b>	<b>1,1</b>	<b>2,1</b>	<b>2,3</b>	<b>1,2</b>
<b>D Productos manufacturados</b>	<b>1,4</b>	<b>1,7</b>	<b>1,6</b>	<b>3,4</b>	<b>-0,1</b>	<b>1,5</b>	<b>3,1</b>	<b>2,7</b>	<b>3,6</b>	<b>1,1</b>	<b>2,1</b>	<b>2,4</b>	<b>1,3</b>
15 Alimentos y bebidas	1,3	3,0	2,7	2,8	0,8	1,8	1,8	1,9	3,3	3,4	2,4	3,6	2,3
16 Tabaco	2,8	5,8	-1,1	5,9	0,0	6,3	-0,2	5,4	0,1	2,8	3,5	2,7	3,8
17 Productos textiles	0,6	-0,2	1,9	3,4	-0,1	1,3	2,4	1,0	3,2	0,3	1,6	0,8	0,9
18 Prendas de materiales textiles	1,0	2,6	1,7	1,6	0,3	-0,1	1,3	1,8	1,1	0,7	1,9	1,1	1,2
19 Cuero, artículos de marroquinería y calzado	0,3	0,6	0,3	2,0	-0,2	1,6	1,0	1,9	2,7	0,9	0,9	0,5	1,6
20 Madera y productos de madera excepto muebles	0,5	1,0	1,0	2,4	0,8	0,9	-0,2	3,3	1,5	3,3	1,1	0,4	0,5
21 Papel y productos de papel	0,6	0,3	0,2	4,3	-0,1	0,5	1,7	0,1	2,6	-0,5	2,6	1,9	1,1
22 Impresiones y reproducción de grabaciones	1,8	1,8	3,6	3,0	1,0	2,6	2,3	1,5	3,8	2,2	4,4	2,1	1,9
23 Productos refinados del petróleo	1,7	2,4	1,5	2,1	-1,8	0,9	4,0	5,5	3,3	2,5	2,8	5,8	0,2
24 Sustancias y productos químicos	3,1	1,0	2,7	2,0	0,8	0,5	4,5	2,5	2,2	0,3	1,6	0,4	0,8
25 Productos de caucho y plástico	0,7	0,7	0,5	3,9	0,5	1,2	3,0	3,2	3,9	1,2	1,4	1,0	1,2
26 Productos de minerales no metálicos	0,7	2,6	1,7	2,5	0,8	1,7	1,1	2,1	3,0	2,0	2,5	2,5	2,0
27 Productos metálicos básicos	1,4	0,6	-0,0	6,3	-2,6	1,6	5,2	1,6	8,5	-2,9	1,1	0,8	1,0
28 Productos metálicos excepto máquinas y equipos	0,8	1,6	1,0	4,1	-0,4	1,1	3,6	1,3	2,8	2,1	0,6	-0,0	1,5
29 Máquinas y equipos	0,9	0,9	0,4	5,2	-0,0	3,1	3,2	1,9	4,4	0,4	0,8	1,4	1,1
31 Máquinas y aparatos eléctricos	-0,6	-0,2	0,5	5,3	-2,8	1,4	6,0	2,5	8,0	-1,2	1,1	2,3	1,8
32 Equipos y aparatos de radio y televisión	0,2	0,9	-0,3	0,6	1,5	-2,0	0,0	-0,4	0,2	1,0	0,0	2,0	0,5
33 Equipos para medicina e instrumentos de medición	1,3	2,5	0,9	3,1	-1,9	1,8	2,1	5,4	5,9	-1,0	1,7	1,4	1,4
34 Vehículos automotores, carrocerías y repuestos	0,9	1,4	1,4	4,7	-0,6	2,3	3,7	5,1	5,0	-0,6	2,9	3,1	0,3
35 Otros medios de transporte	1,4	1,9	1,9	0,3	3,5	0,7	-0,0	0,3	0,8	0,1	0,8	0,4	0,4
36 Muebles y otros productos industriales	0,2	0,3	0,5	5,3	0,9	0,2	0,9	3,3	2,6	-0,2	2,7	0,3	0,5
<b>E Energía eléctrica</b>	<b>3,6</b>	<b>0,3</b>	<b>1,7</b>	<b>1,6</b>	<b>4,2</b>	<b>2,4</b>	<b>1,7</b>	<b>0,1</b>	<b>0,4</b>	<b>0,8</b>	<b>1,5</b>	<b>-2,4</b>	<b>1,1</b>

Fuente: INDEC, Dirección Nacional de Estadísticas de Precios. Dirección de Índices de Precios de la Producción.

**Cuadro 7.3.1 Variación porcentual del Índice de precios internos al por mayor (IPIM), base 1993=100, respecto al mismo mes del año anterior, desagregado hasta dos dígitos**

Concepto	Variación porcentual respecto al mismo mes del año anterior												
	2025											2026	
	Ene	Feb	Mar	Abr	May	Jun	Jul	Ago	Sep	Oct	Nov	Dic	Ene*
<b>Nivel general</b>	<b>43,8</b>	<b>32,7</b>	<b>27,7</b>	<b>27,0</b>	<b>22,4</b>	<b>21,2</b>	<b>20,9</b>	<b>22,1</b>	<b>24,2</b>	<b>24,1</b>	<b>24,3</b>	<b>26,2</b>	<b>26,4</b>
<b>N Nacional</b>	<b>49,0</b>	<b>36,6</b>	<b>30,6</b>	<b>29,1</b>	<b>24,1</b>	<b>22,9</b>	<b>22,2</b>	<b>23,2</b>	<b>24,5</b>	<b>24,4</b>	<b>24,6</b>	<b>26,3</b>	<b>26,5</b>
<b>1 Primarios</b>	<b>54,6</b>	<b>44,5</b>	<b>35,6</b>	<b>32,3</b>	<b>22,9</b>	<b>20,1</b>	<b>16,7</b>	<b>19,3</b>	<b>21,2</b>	<b>21,5</b>	<b>20,5</b>	<b>24,3</b>	<b>24,9</b>
A Productos agropecuarios	60,2	51,9	42,0	38,8	28,7	25,5	22,2	25,7	29,7	33,8	36,9	36,8	41,0
B Productos pesqueros	34,9	10,6	2,6	5,4	2,9	8,3	14,8	8,7	16,9	21,2	22,8	25,6	38,5
11 Petróleo crudo y gas natural	49,7	38,5	30,4	27,0	17,6	14,6	10,0	11,9	11,4	7,2	0,5	8,5	4,2
14 Productos minerales no metalíferos	49,6	37,1	30,6	20,1	18,0	17,1	19,3	18,2	19,9	19,5	17,8	17,7	19,9
<b>2 Manufacturados y energía eléctrica</b>	<b>47,5</b>	<b>34,5</b>	<b>29,2</b>	<b>28,2</b>	<b>24,5</b>	<b>23,7</b>	<b>23,8</b>	<b>24,4</b>	<b>25,4</b>	<b>25,3</b>	<b>25,8</b>	<b>26,9</b>	<b>26,9</b>
<b>D Productos manufacturados</b>	<b>44,9</b>	<b>33,6</b>	<b>28,5</b>	<b>27,5</b>	<b>23,7</b>	<b>23,3</b>	<b>23,5</b>	<b>24,3</b>	<b>25,5</b>	<b>25,4</b>	<b>26,0</b>	<b>27,2</b>	<b>27,3</b>
15 Alimentos y bebidas	59,7	44,8	38,2	34,2	32,5	30,1	28,4	26,1	25,6	26,9	27,6	28,0	29,3
16 Tabaco	188,9	106,1	65,9	74,8	51,0	59,9	36,8	45,9	38,1	39,2	39,0	37,9	38,8
17 Productos textiles	37,7	24,9	23,1	24,1	21,8	19,7	20,4	18,7	19,8	17,8	17,1	17,3	17,7
18 Prendas de materiales textiles	46,0	30,9	28,4	28,3	27,2	24,8	24,5	19,4	17,7	15,6	16,3	16,1	16,3
19 Cuero, artículos de marroquinería y calzado	25,1	18,3	15,5	15,3	13,5	10,8	8,5	10,7	11,9	11,9	11,3	11,8	13,3
20 Madera y productos de madera excepto muebles	40,4	31,7	22,2	21,0	19,2	18,8	17,1	17,9	16,3	19,4	18,2	17,0	17,1
21 Papel y productos de papel	38,2	18,9	16,5	16,2	15,4	14,8	12,2	12,6	15,1	14,0	16,7	15,0	15,5
22 Impresiones y reproducción de grabaciones	97,2	76,5	59,1	56,8	47,4	45,8	45,7	45,1	40,9	31,9	32,0	32,7	32,9
23 Productos refinados del petróleo	53,9	47,9	46,2	37,0	30,0	28,4	28,4	30,3	28,9	31,3	33,4	37,5	37,3
24 Sustancias y productos químicos	42,6	32,7	27,5	23,3	19,7	18,5	24,2	24,4	24,2	24,8	22,8	23,3	20,8
25 Productos de caucho y plástico	13,4	9,3	6,4	8,9	9,2	11,0	13,8	17,5	21,7	20,8	21,4	23,5	24,0
26 Productos de minerales no metálicos	56,8	38,5	26,3	25,5	21,1	21,1	21,3	21,8	22,1	23,3	23,9	25,7	27,5
27 Productos metálicos básicos	16,5	13,7	12,0	16,2	11,1	10,8	14,2	14,4	25,9	20,9	21,8	22,9	22,3
28 Productos metálicos excepto máquinas y equipos	19,8	17,7	14,7	18,7	16,7	16,7	18,5	18,5	19,7	20,2	22,8	20,2	21,0
29 Máquinas y equipos	31,7	21,6	19,3	23,8	21,8	24,3	22,4	21,9	24,9	24,8	23,9	24,5	24,7
31 Máquinas y aparatos eléctricos	7,5	4,8	2,2	5,1	1,9	0,5	8,4	9,9	21,1	19,3	20,1	24,1	27,3
32 Equipos y aparatos de radio y televisión	26,3	25,7	17,5	19,4	18,1	14,5	11,5	5,1	0,9	0,4	1,7	3,8	4,2
33 Equipos para medicina e instrumentos de medición	37,4	37,6	30,5	28,0	22,0	22,1	22,3	26,3	30,4	26,1	25,3	25,6	25,7
34 Vehículos automotores, carrocerías y repuestos	40,1	24,2	20,3	22,4	19,7	20,8	21,9	25,2	30,8	28,3	29,6	33,4	32,6
35 Otros medios de transporte	73,1	64,4	55,1	42,6	42,4	38,3	31,9	24,6	22,5	17,9	13,7	12,7	11,6
36 Muebles y otros productos industriales	12,7	11,4	10,2	15,3	14,2	12,4	12,6	17,0	18,2	17,3	18,3	18,2	18,5
<b>E Energía eléctrica</b>	<b>333,6</b>	<b>79,2</b>	<b>62,6</b>	<b>64,9</b>	<b>63,7</b>	<b>41,0</b>	<b>36,3</b>	<b>29,0</b>	<b>24,4</b>	<b>22,3</b>	<b>20,5</b>	<b>16,9</b>	<b>14,0</b>
<b>I Importado</b>	<b>-2,1</b>	<b>-4,2</b>	<b>-1,3</b>	<b>4,6</b>	<b>2,5</b>	<b>1,5</b>	<b>6,2</b>	<b>9,1</b>	<b>20,5</b>	<b>19,4</b>	<b>20,2</b>	<b>24,3</b>	<b>25,6</b>

Fuente: INDEC, Dirección Nacional de Estadísticas de Precios. Dirección de Índices de Precios de la Producción.

## 7. Precios mayoristas

**Cuadro 7.3.2 Variación porcentual del Índice de precios internos básicos al por mayor (IPIB), base 1993=100, respecto al mismo mes del año anterior, desagregado hasta dos dígitos**

Concepto	Variación porcentual respecto al mismo mes del año anterior												
	2025												2026
	Ene	Feb	Mar	Abr	May	Jun	Jul	Ago	Sep	Oct	Nov	Dic	Ene*
<b>Nivel general</b>	<b>38,9</b>	<b>30,0</b>	<b>25,7</b>	<b>25,5</b>	<b>20,8</b>	<b>19,6</b>	<b>20,1</b>	<b>21,7</b>	<b>24,5</b>	<b>24,6</b>	<b>24,7</b>	<b>26,6</b>	<b>26,6</b>
<b>N Nacional</b>	<b>43,6</b>	<b>33,7</b>	<b>28,3</b>	<b>27,5</b>	<b>22,4</b>	<b>21,2</b>	<b>21,3</b>	<b>22,7</b>	<b>24,8</b>	<b>25,0</b>	<b>25,0</b>	<b>26,8</b>	<b>26,7</b>
<b>1 Primarios</b>	<b>47,4</b>	<b>42,6</b>	<b>35,5</b>	<b>32,4</b>	<b>22,1</b>	<b>19,6</b>	<b>17,9</b>	<b>21,9</b>	<b>25,3</b>	<b>26,5</b>	<b>25,3</b>	<b>29,0</b>	<b>29,1</b>
A Productos agropecuarios	46,5	46,6	40,0	37,2	25,6	23,2	22,6	28,3	34,2	38,6	40,3	41,1	43,4
B Productos pesqueros	34,9	10,6	2,6	5,4	2,9	8,3	14,8	8,7	16,9	21,2	22,8	25,6	38,6
11 Petróleo crudo y gas natural	49,7	38,5	30,4	27,0	17,6	14,6	10,0	11,9	11,4	7,2	0,5	8,4	4,2
14 Productos minerales no metalíferos	49,6	37,1	30,6	20,1	18,0	17,1	19,3	18,2	19,9	19,5	17,8	17,7	19,9
<b>2 Manufacturados y energía eléctrica</b>	<b>42,2</b>	<b>30,5</b>	<b>25,8</b>	<b>25,8</b>	<b>22,5</b>	<b>21,7</b>	<b>22,6</b>	<b>23,0</b>	<b>24,6</b>	<b>24,5</b>	<b>25,0</b>	<b>26,0</b>	<b>25,8</b>
<b>D Productos manufacturados</b>	<b>39,6</b>	<b>29,6</b>	<b>25,0</b>	<b>25,0</b>	<b>21,6</b>	<b>21,3</b>	<b>22,2</b>	<b>22,9</b>	<b>24,6</b>	<b>24,5</b>	<b>25,1</b>	<b>26,2</b>	<b>26,1</b>
15 Alimentos y bebidas	59,3	44,8	38,3	34,3	32,6	30,2	28,5	26,2	25,7	27,1	27,9	28,4	29,7
16 Tabaco	164,7	80,9	47,9	56,6	33,9	52,3	40,2	48,7	41,9	41,8	42,2	39,4	40,7
17 Productos textiles	37,7	24,9	23,1	24,1	21,8	19,7	20,4	18,7	19,8	17,8	17,1	17,3	17,7
18 Prendas de materiales textiles	46,0	30,9	28,4	28,3	27,2	24,8	24,5	19,4	17,7	15,6	16,3	16,1	16,3
19 Cuero, artículos de marroquinería y calzado	25,1	18,3	15,5	15,3	13,5	10,8	8,5	10,7	11,9	11,9	11,3	11,8	13,3
20 Madera y productos de madera excepto muebles	40,4	31,7	22,2	20,9	19,2	18,8	17,1	17,9	16,3	19,4	18,2	17,0	17,1
21 Papel y productos de papel	38,2	18,9	16,5	16,2	15,4	14,8	12,2	12,6	15,1	14,0	16,7	15,0	15,5
22 Impresiones y reproducción de grabaciones	101,4	80,5	63,1	60,4	49,9	47,9	47,7	46,9	43,2	34,1	34,1	34,5	34,7
23 Productos refinados del petróleo	30,1	30,3	28,4	28,0	20,8	20,0	21,0	24,4	24,0	28,6	30,5	35,3	33,3
24 Sustancias y productos químicos	42,6	32,7	27,6	23,4	19,8	18,6	24,2	24,4	24,2	24,8	22,9	23,3	20,8
25 Productos de caucho y plástico	13,4	9,3	6,4	8,9	9,2	11,0	13,8	17,5	21,7	20,8	21,4	23,5	24,0
26 Productos de minerales no metálicos	56,8	38,5	26,3	25,5	21,1	21,1	21,3	21,8	22,1	23,3	23,9	25,7	27,5
27 Productos metálicos básicos	16,5	13,7	12,0	16,2	11,1	10,8	14,2	14,4	25,9	20,9	21,8	22,9	22,3
28 Productos metálicos excepto máquinas y equipos	19,8	17,7	14,7	18,8	16,7	16,7	18,5	18,5	19,7	20,3	22,8	20,2	21,0
29 Máquinas y equipos	31,9	21,8	19,5	24,1	22,2	24,6	22,7	22,1	25,1	25,0	24,1	24,7	24,9
31 Máquinas y aparatos eléctricos	7,8	5,0	2,4	5,4	2,1	0,8	8,6	10,2	21,3	19,5	20,3	24,2	27,4
32 Equipos y aparatos de radio y televisión	26,3	25,7	17,5	19,4	18,1	14,5	11,5	5,1	0,9	0,4	1,7	3,8	4,2
33 Equipos para medicina e instrumentos de medición	37,5	37,8	30,4	28,1	22,3	22,3	22,6	26,4	30,3	26,1	25,3	25,7	25,8
34 Vehículos automotores, carrocerías y repuestos	39,8	24,3	20,4	22,7	19,8	20,7	21,9	25,2	30,9	28,4	29,7	33,4	32,7
35 Otros medios de transporte	73,1	64,4	55,1	42,6	42,4	38,3	31,9	24,6	22,5	17,9	13,7	12,7	11,6
36 Muebles y otros productos industriales	12,7	11,4	10,2	15,3	14,2	12,4	12,6	17,0	18,2	17,3	18,3	18,2	18,5
<b>E Energía eléctrica</b>	<b>333,6</b>	<b>79,2</b>	<b>62,6</b>	<b>64,9</b>	<b>63,7</b>	<b>41,0</b>	<b>36,3</b>	<b>29,0</b>	<b>24,4</b>	<b>22,3</b>	<b>20,5</b>	<b>16,9</b>	<b>14,0</b>
<b>I Importado</b>	<b>-2,1</b>	<b>-4,2</b>	<b>-1,3</b>	<b>4,9</b>	<b>2,6</b>	<b>1,8</b>	<b>6,5</b>	<b>9,3</b>	<b>20,8</b>	<b>19,6</b>	<b>20,5</b>	<b>24,6</b>	<b>25,9</b>

Fuente: INDEC, Dirección Nacional de Estadísticas de Precios. Dirección de Índices de Precios de la Producción.

**Cuadro 7.3.3 Variación porcentual del Índice de precios básicos del productor (IPP), base 1993=100, respecto al mismo mes del año anterior, desagregado hasta dos dígitos**

Concepto	Variación porcentual respecto al mismo mes del año anterior												
	2025											2026	
	Ene	Feb	Mar	Abr	May	Jun	Jul	Ago	Sep	Oct	Nov	Dic	Ene*
<b>Nivel general</b>	<b>41,5</b>	<b>32,9</b>	<b>28,1</b>	<b>27,6</b>	<b>22,2</b>	<b>20,9</b>	<b>21,4</b>	<b>23,1</b>	<b>25,6</b>	<b>26,0</b>	<b>25,9</b>	<b>28,0</b>	<b>27,7</b>
<b>1 Primarios</b>	<b>44,7</b>	<b>41,3</b>	<b>34,9</b>	<b>31,9</b>	<b>21,4</b>	<b>19,0</b>	<b>17,9</b>	<b>22,6</b>	<b>26,2</b>	<b>27,5</b>	<b>26,2</b>	<b>30,4</b>	<b>30,0</b>
A Productos agropecuarios	42,2	44,0	38,6	35,9	24,1	21,9	22,4	29,0	35,0	39,5	40,9	42,6	44,0
B Productos pesqueros	34,9	10,6	2,6	5,4	2,9	8,3	14,8	8,7	16,9	21,2	22,8	25,6	38,6
11 Petróleo crudo y gas natural	49,7	38,5	30,4	27,0	17,6	14,6	10,0	11,9	11,4	7,2	0,5	8,4	4,2
14 Productos minerales no metalíferos	49,6	37,1	30,6	20,1	18,0	17,1	19,3	18,2	19,9	19,5	17,8	17,7	19,9
<b>2 Manufacturados y energía eléctrica</b>	<b>40,3</b>	<b>29,8</b>	<b>25,6</b>	<b>26,0</b>	<b>22,5</b>	<b>21,6</b>	<b>22,7</b>	<b>23,3</b>	<b>25,3</b>	<b>25,4</b>	<b>25,8</b>	<b>27,1</b>	<b>26,8</b>
<b>D Productos manufacturados</b>	<b>38,1</b>	<b>29,0</b>	<b>25,0</b>	<b>25,3</b>	<b>21,7</b>	<b>21,2</b>	<b>22,4</b>	<b>23,2</b>	<b>25,4</b>	<b>25,5</b>	<b>25,9</b>	<b>27,3</b>	<b>27,2</b>
15 Alimentos y bebidas	51,8	41,7	37,9	35,7	33,0	30,0	29,4	27,9	29,0	31,3	31,5	32,8	34,2
16 Tabaco	164,7	80,9	47,9	56,6	33,9	52,3	40,2	48,7	41,9	41,8	42,2	39,4	40,7
17 Productos textiles	37,5	24,7	22,9	23,9	21,6	19,6	20,3	18,7	19,8	17,8	17,1	17,3	17,7
18 Prendas de materiales textiles	46,0	30,9	28,4	28,3	27,2	24,8	24,5	19,4	17,7	15,6	16,3	16,1	16,3
19 Cuero, artículos de marroquinería y calzado	23,7	17,8	15,2	15,7	13,6	11,7	10,1	11,5	13,4	13,2	12,9	13,1	14,6
20 Madera y productos de madera excepto muebles	40,4	31,7	22,2	21,0	19,2	18,8	17,1	17,8	16,3	19,3	18,2	17,0	17,0
21 Papel y productos de papel	38,2	19,0	16,5	16,1	15,3	14,7	12,1	12,5	15,0	14,0	16,7	15,0	15,5
22 Impresiones y reproducción de grabaciones	101,7	80,8	63,4	60,6	50,0	48,1	47,8	47,0	43,3	34,3	34,2	34,7	34,8
23 Productos refinados del petróleo	30,1	30,3	28,4	28,0	20,8	20,0	21,0	24,4	24,0	28,6	30,5	35,3	33,3
24 Sustancias y productos químicos	41,5	32,0	27,2	23,3	19,6	18,2	24,0	24,3	24,5	25,1	23,2	23,7	21,0
25 Productos de caucho y plástico	13,4	9,2	6,4	8,9	9,2	10,9	13,7	17,4	21,6	20,7	21,3	23,4	23,9
26 Productos de minerales no metálicos	56,5	38,3	26,3	25,5	21,2	21,1	21,3	21,8	22,2	23,4	24,0	25,7	27,4
27 Productos metálicos básicos	13,3	11,2	9,8	14,8	9,7	9,4	13,2	13,4	25,6	20,6	21,7	23,1	22,7
28 Productos metálicos excepto máquinas y equipos	20,0	17,9	14,8	18,8	16,8	16,7	18,5	18,5	19,8	20,3	22,7	20,2	20,9
29 Máquinas y equipos	31,7	21,6	19,3	24,0	22,0	24,2	22,6	22,1	25,3	25,1	24,3	24,8	25,1
31 Máquinas y aparatos eléctricos	8,3	5,4	2,6	5,7	2,4	1,1	8,8	10,3	21,2	19,4	20,2	24,1	27,1
32 Equipos y aparatos de radio y televisión	26,3	25,7	17,5	19,4	18,1	14,5	11,5	5,1	0,9	0,4	1,7	3,8	4,2
33 Equipos para medicina e instrumentos de medición	37,6	37,8	30,6	28,1	22,2	22,2	22,4	26,4	30,4	26,1	25,3	25,7	25,8
34 Vehículos automotores, carrocerías y repuestos	39,3	24,0	20,3	22,7	19,8	20,8	21,8	25,1	30,7	28,3	29,6	33,3	32,5
35 Otros medios de transporte	73,1	64,4	55,1	42,6	42,4	38,3	31,9	24,6	22,5	17,9	13,7	12,7	11,6
36 Muebles y otros productos industriales	12,7	11,3	10,2	15,0	14,1	12,2	12,7	16,9	18,1	17,3	18,3	18,2	18,5
<b>E Energía eléctrica</b>	<b>333,6</b>	<b>79,2</b>	<b>62,6</b>	<b>64,9</b>	<b>63,7</b>	<b>41,0</b>	<b>36,3</b>	<b>29,0</b>	<b>24,4</b>	<b>22,3</b>	<b>20,5</b>	<b>16,9</b>	<b>14,0</b>

Fuente: INDEC, Dirección Nacional de Estadísticas de Precios. Dirección de Índices de Precios de la Producción.

**Cuadros**

	Página
<b>8.1</b>	<b>Índice del costo de la construcción (ICC)</b> 135
8.1.1	Variación porcentual entre cada período y el inmediato anterior del ICC, base 1993=100, por capítulo 137
8.1.2	Variación porcentual entre cada período y el inmediato anterior del ICC, base 1993=100, por ítem 138
<b>8.2</b>	<b>Indicador sintético de la actividad de la construcción (ISAC)</b> 139
8.2.1	Indicador sintético de la actividad de la construcción (ISAC). Serie original, desestacionalizada y tendencia-ciclo, base 2004=100, en números índice y variación porcentual. Diciembre 2024-diciembre 2025 140
<b>8.3</b>	<b>Permisos de edificación</b> 141
8.3.1	Superficie autorizada por los permisos de edificación y cantidad de permisos otorgados en 246 municipios, por municipio. Noviembre 2024-noviembre 2025 142
8.3.2	Superficie autorizada por los permisos de edificación en 246 municipios, en metros cuadrados, variación porcentual y cantidad de permisos otorgados. Noviembre 2024-noviembre 2025 167

**Gráfico**

8.1.1	Variación porcentual del ICC por capítulo, entre enero de 2026 y el mes anterior 137
-------	--

## 8.1 Índice del costo de la construcción (ICC)

El Índice del costo de la construcción (ICC) en el Gran Buenos Aires, base 1993=100, mide las variaciones mensuales que experimenta el costo de la construcción privada de edificios destinados a vivienda en la Ciudad Autónoma de Buenos Aires y en los 24 partidos del conurbano bonaerense.

En el cálculo del costo no se incluye el valor de compra del terreno, los derechos de construcción, los honorarios profesionales (por proyecto, dirección y representación técnica), los gastos de administración, el impuesto al valor agregado (IVA) ni los gastos financieros. Tampoco se considera el beneficio de la empresa constructora.

El índice cuenta con seis modelos de construcción (cuatro multifamiliares y dos unifamiliares) con distintos detalles de terminación. Para su selección se efectuó un estudio de los permisos de obra presentados entre 1988 y 1992 en la Ciudad Autónoma de Buenos Aires y en partidos del conurbano bonaerense. Para determinar el peso de cada modelo en la región se utilizó información extraída de los permisos de obra presentados en el período 1992-1994.

La información referida a materiales y equipos, subcontratos y servicios corresponde al día 15 de cada mes; la que se refiere al costo de la mano de obra directa (oficial especializado, oficial, medio oficial y ayudante) corresponde a la primera quincena; la de los capataces y serenos, al mes de referencia.

Para el cálculo del costo de la mano de obra, se aplica un procedimiento estadístico que suaviza los comportamientos de las series y reparte los impactos en distintos períodos que se mantienen provisorios.

Los precios de los materiales se cotizan “puestos sobre camión en obra”.

El índice se calcula utilizando una fórmula con ponderaciones fijas del tipo Laspeyres. El año base de los precios es 1993.

El nivel general se calcula como una media ponderada de los índices de cada elemento perteneciente al conjunto. Las ponderaciones son fijas y corresponden a la proporción del costo de cada elemento en el costo total calculado para el período base. De igual modo se calcula el índice de cualquier conjunto de elementos.

Los índices se calculan mediante dos procedimientos diferentes, según el elemento del que se trate: encadenando relativos de promedios entre períodos sucesivos, o relacionando el precio del mes de referencia con el promedio anual del año base.

La estructura del índice tiene dos agrupaciones alternativas que responden a distintos intereses analíticos.

## 8. Construcción

### Estructura de ponderaciones por capítulo

Nivel general	100,0
Materiales	46,0
Mano de obra	45,6
Gastos generales	8,4

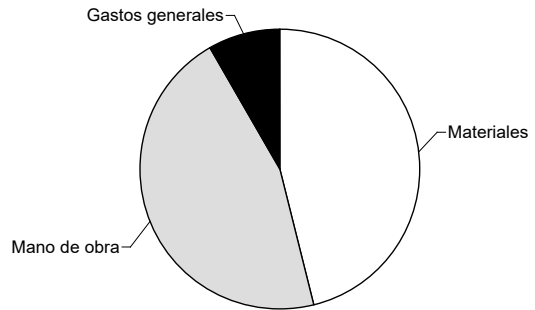

### Estructura de ponderaciones por ítem de obra

Nivel general	100,0
Movimiento de tierra	1,6
Estructura	14,1
Albañilería	34,7
Yesería	2,4
Instalación sanitaria y conraincendios	9,7
Instalación de gas	3,4
Instalación eléctrica	4,7
Carpintería metálica y herrería	2,0
Carpintería de madera	8,0
Ascensores	4,3
Vidrios	0,6
Pintura	8,4
Otros trabajos y gastos	6,1

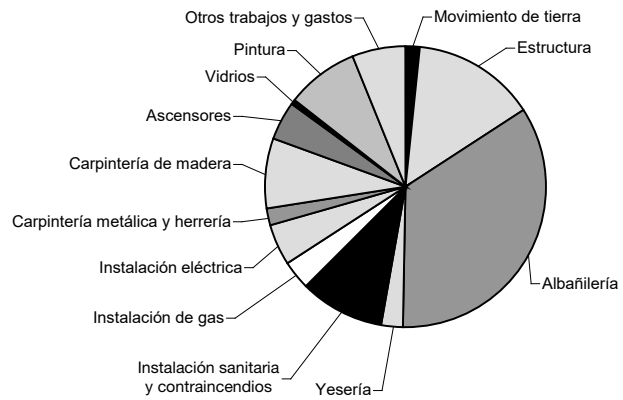

**Cuadro 8.1.1 Variación porcentual entre cada período y el inmediato anterior del ICC, base 1993=100, por capítulo**

Período	Nivel general	Capítulo		
		Materiales	Mano de obra <sup>(1)</sup>	Gastos generales
2025 Ene	0,9	1,2	0,1	2,9
Feb	2,2	1,9	2,5	2,1
Mar	0,6	0,6	0,4	0,9
Abr	0,5	2,9	-2,1	2,1
May	3,5	0,5	6,6	2,2
Jun	1,0	1,0	0,9	1,6
Jul	1,9	1,5	2,2	1,8
Ago*	1,7	1,9	1,7	1,5
Sep*	3,0	2,9	3,2	3,0
Oct*	1,7	2,1	1,3	1,8
Nov*	2,7	1,4	4,1	1,7
Dic*	1,4	1,6	1,3	1,4
2026 Ene*	2,3	1,4	3,1	2,2

<sup>(1)</sup> El capítulo “Mano de obra” comprende el costo de la mano de obra de albañilería y estructura, y la subcontratación de los trabajos de yesería, pintura, instalación sanitaria y conraincendios, instalación de gas e instalación eléctrica.

**Fuente:** INDEC, Dirección Nacional de Estadísticas de Precios. Dirección de Índices de Precios de la Producción.

**Gráfico 8.1.1 Variación porcentual del ICC por capítulo, entre enero de 2026 y el mes anterior**

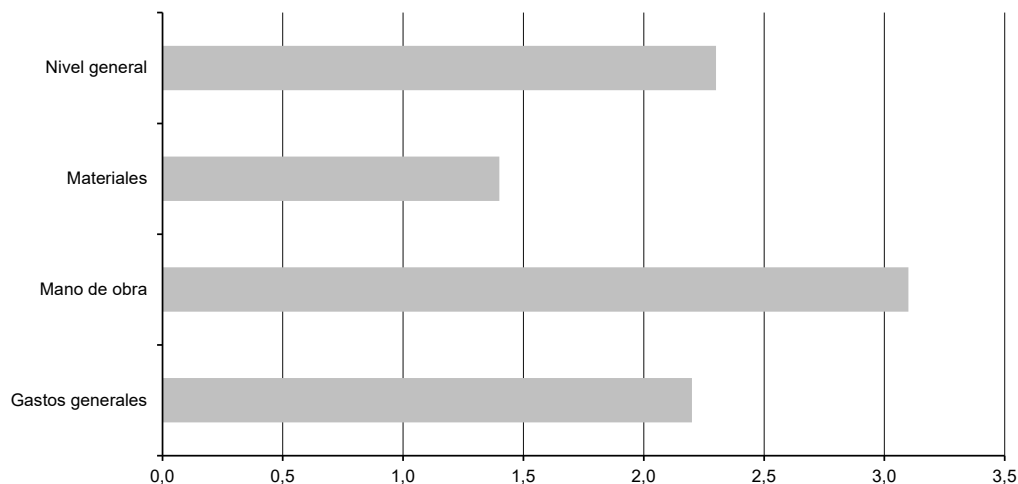

**Fuente:** INDEC, Dirección Nacional de Estadísticas de Precios. Dirección de Índices de Precios de la Producción.

## 8. Construcción

**Cuadro 8.1.2 Variación porcentual entre cada período y el inmediato anterior del ICC, base 1993=100, por ítem**

Período	Movimiento de tierra	Estructura	Albañilería	Yesería <sup>(1)</sup>	Instalación sanitaria y contraincendios	Instalación de gas
2025 Ene	3,9	0,2	0,6	1,0	0,7	0,6
Feb	3,1	2,3	3,0	0,3	2,4	1,1
Mar	1,4	-0,1	0,0	2,8	1,1	0,4
Abr	1,9	-0,9	-0,9	0,3	1,4	3,5
May	2,1	4,7	5,7	0,4	1,4	0,2
Jun	1,1	0,6	0,6	2,2	1,0	0,7
Jul	4,2	1,6	2,2	0,4	1,2	0,9
Ago*	0,6	1,6	1,8	1,8	0,6	2,7
Sep*	4,5	3,1	3,1	2,2	2,4	2,4
Oct*	1,8	1,4	1,3	1,4	1,5	2,6
Nov*	2,8	3,3	3,8	1,3	0,8	0,9
Dic*	1,1	1,5	1,4	1,9	1,3	1,1
2026 Ene*	2,1	3,0	2,8	1,8	1,4	1,7

Período	Instalación eléctrica	Carpintería metálica y herrería	Carpintería de madera	Ascensores	Vidrios	Pintura	Otros trabajos y gastos
2025 Ene	0,3	1,0	1,1	2,1	4,1	0,7	2,4
Feb	0,3	0,0	1,4	0,6	1,1	0,2	1,9
Mar	2,8	1,0	1,7	1,4	2,5	0,8	0,7
Abr	2,2	2,7	2,8	5,6	-1,0	2,2	1,7
May	-0,8	2,7	2,6	-1,0	-0,3	-1,8	2,9
Jun	2,4	4,4	0,8	2,9	2,0	1,9	1,7
Jul	2,2	0,1	1,7	4,7	0,4	1,1	1,4
Ago*	2,4	3,9	3,3	0,9	3,7	1,5	1,8
Sep*	2,7	3,9	3,1	8,0	-0,5	2,4	2,5
Oct*	2,9	2,7	3,2	0,9	4,0	1,8	1,9
Nov*	1,3	2,1	2,8	-0,3	0,5	2,1	1,7
Dic*	1,6	0,4	1,6	1,9	1,6	1,7	1,5
2026 Ene*	2,1	1,6	2,1	-1,0	0,0	0,8	2,4

<sup>(1)</sup> Incluye mano de obra de subcontrato de yesería y sus materiales intervinientes para dicho ítem.

**Fuente:** INDEC, Dirección Nacional de Estadísticas de Precios. Dirección de Índices de Precios de la Producción.

### 8.2 Indicador sintético de la actividad de la construcción (ISAC)

El Indicador sintético de la actividad de la construcción (ISAC) muestra la evolución del sector tomando como referencia los consumos aparentes de insumos requeridos en la construcción. El consumo aparente se calcula como la suma de los despachos al mercado interno de producción nacional más las importaciones de cada uno de los insumos que componen el índice general del ISAC.

Para el cálculo del ISAC se consideran, en términos de volumen físico, los insumos: asfalto, cales, cemento portland, grifería, hierro redondo y aceros para la construcción, hormigón elaborado, ladrillos huecos, mosaicos graníticos y calcáreos, pinturas para la construcción, pisos y revestimientos cerámicos, placas de yeso, sanitarios de cerámica, tubos de acero sin costura, vidrio plano para la construcción y yeso.

Se calcula para cada mes, por insumo, un índice de cantidades de Laspeyres. Una vez obtenidos los índices de cada uno de los insumos, se calcula el índice del nivel general del ISAC en función del peso relativo de cada uno de ellos en el nivel general, es decir, a cada uno de los insumos considerados se le asigna una ponderación calculada para 2004.

Los datos utilizados en el cálculo del ISAC provienen de un conjunto de informantes que pertenecen, en su mayor parte, a empresas manufactureras líderes seleccionadas sobre la base de una investigación de relaciones intersectoriales y que informan mensualmente sus despachos en unidades físicas.

Asimismo, se utilizan los datos de las empresas importadoras de los insumos que componen el ISAC, los cuales son provistos por la Dirección Nacional de Estadísticas del Sector Externo y Cuentas Internacionales.

Se presentan los datos de las series original, desestacionalizada y tendencia-ciclo.

La metodología detallada del ISAC se encuentra disponible en:

[http://www.indec.gob.ar/ftp/cuadros/economia/metodologia\\_isac\\_2018.pdf](http://www.indec.gob.ar/ftp/cuadros/economia/metodologia_isac_2018.pdf)

## 8. Construcción

**Cuadro 8.2.1** Indicador sintético de la actividad de la construcción (ISAC). Serie original, desestacionalizada y tendencia-ciclo, base 2004=100, en números índice y variación porcentual. Diciembre 2024-diciembre 2025

Período	Índice serie original			Índice serie desestacionalizada		Índice serie tendencia-ciclo		
	ISAC Nivel general	Variación porcentual		Nivel general	Variación porcentual respecto al mes anterior	Nivel general	Variación porcentual respecto al mes anterior	
		respecto al mismo mes del año anterior	acumulada del año respecto a igual acumulado del año anterior					Números índice
2024	Diciembre	133,4	-10,2	-27,4	145,5	3,0	143,5	1,8
2025	Enero	133,0	-1,4	-1,4	142,1	-2,3	145,8	1,6
	Febrero	126,8	3,7	1,1	145,4	2,4	147,7	1,3
	Marzo	133,5	15,8	5,6	141,3	-2,8	148,9	0,8
	Abril	146,0	25,9	10,4	148,8	5,3	149,2	0,2
	Mayo	141,8	9,4	10,2	145,9	-1,9	148,7	-0,4
	Junio	141,2	14,1	10,9	147,9	1,3	147,4	-0,8
	Julio	154,4	1,5	9,3	145,4	-1,7	145,8	-1,1
	Agosto	154,3	0,4	8,0	145,6	0,2	144,2	-1,1
	Septiembre	161,3	7,0	7,8	147,2	1,1	142,8	-0,9
	Octubre	168,9	8,0	7,9	146,1	-0,7	142,0	-0,6
	Noviembre	142,9	-4,8	6,6	140,5	-3,8	141,8	-0,2
	Diciembre	137,4	2,9	6,3	145,8	3,8	142,1	0,2

**Fuente:** INDEC, Dirección Nacional de Estadísticas Económicas. Dirección de Estadísticas Mineras, Manufactureras, Energéticas y de la Construcción.

## 8.3 Permisos de edificación

Los permisos de edificación privada constituyen un importante indicador de las intenciones de construcción por parte de los particulares, anticipando la futura actividad de la construcción y la oferta real de unidades inmobiliarias. La superficie a construir autorizada por los permisos que otorgan los municipios da una idea aproximada del nivel de actividad que se espera para los próximos meses.

Para el análisis de coyuntura, se presenta una nueva serie de permisos de edificación, que incluye la ampliación, a partir de enero de 2021, del panel de municipios que informan la superficie autorizada de los permisos de edificación. Asimismo, se incorpora una nueva serie de datos que incluye la cantidad de permisos otorgados (cuadro 8.3.2).

### Permisos de edificación: nómina de municipios

Se presentan los datos mensuales correspondientes al total de superficie cubierta registrada para construcciones nuevas y ampliaciones, y a la cantidad de permisos otorgados, de una nómina de 246 municipios: 9 de Julio (San Juan), Adolfo González Chaves, Aguilares, Albardón, Almirante Brown, Alta Gracia, Aluminé, Apóstoles, Armstrong, Arrecifes, Arroyito, Arroyo Seco, Avellaneda (Pcia. de Buenos Aires), Avellaneda (Santa Fe), Azul, Bahía Blanca, Balcarce, Banda del Río Salí, Baradero, Bella Vista, Benito Juárez, Berazategui, Bragado, Caleta Olivia, Calingasta, Cañada de Gómez, Cañuelas, Capitán Bermúdez, Carcarañá, Carlos Casares, Carmen de Patagones, Casilda, Caucete, Centenario, Ceres, Chajarí, Chascomús, Chilecito, Chimbass, Cipolletti, Ciudad Autónoma de Buenos Aires, Clorinda, Colón, Colonia Caroya, Comodoro Rivadavia, Concepción, Concepción del Uruguay, Concordia, Córdoba, Coronda, Coronel de Marina Leonardo Rosales, Coronel Pringles, Corrientes, Cosquín, Crespo, Curuzú Cuatiá, Cutral Co, El Trébol, Eldorado, Ensenada, Escobar, Esperanza, Esquel, Esteban Echeverría, Firmat, Florencia, Florencio Varela, Florentino Ameghino, Formosa, Fray Luis Beltrán, Frontera, Gálvez, General Alvear, General Belgrano, General Güemes, General Pico, General Pueyrredón, General Roca, General Rodríguez, General San Martín, General Viamonte, General Villegas, Godoy Cruz, Goya, Granadero Baigorria, Gualaguay, Gualaguaychú, Guaymallén, Hurlingham, Ituzaingó, Jesús María, José C. Paz, Junín, La Banda, La Matanza, La Plata, La Rioja, Laboulaye, Laguna Paiva, Lanús, Laprida, Las Flores, Las Heras, Las Parejas, Las Rosas, Las Toscas, Leandro N. Alem, Leones, Libertador General San Martín, Lincoln, Lobería, Lobos, Lomas de Zamora, Luján de Cuyo, Lules, Maipú, Malabrigo, Malvinas Argentinas, Mar Chiquita, Marcos Juárez, María Grande, Mendoza, Mercedes, Merlo, Metán, Monteros, Moreno, Morón, Navarro, Necochea, Neuquén, Oberá, Palpalá, Paraná, Paso de la Patria, Paso de los Libres, Pellegrini, Pérez, Pergamino, Perico, Plaza Huincul, Plottier, Pocito, Posadas, Presidente Perón, Pueblo Esther, Puerto Deseado, Puerto General San Martín, Puerto Iguazú, Puerto Madryn, Puerto Rico, Quilmes, Rafaela, Ramallo, Rawson (Chubut), Rawson (San Juan), Reconquista, Recreo, Resistencia, Rincón de los Sauces, Río Ceballos, Río Cuarto, Río Gallegos, Río Grande, Río Tercero, Rivadavia (San Juan), Romang, Roque Pérez, Rosario, Rufino, Saavedra, Saladillo, Salta, San Andrés de Giles, San Carlos Centro, San Carlos de Bariloche, San Cristóbal, San Fernando, San Fernando del Valle de Catamarca, San Francisco, San Genaro, San Guillermo, San Isidro, San Javier, San Jorge, San José, San José del Rincón, San Juan, San Justo, San Lorenzo, San Luis, San Martín, San Martín de los Andes, San Miguel, San Miguel de Tucumán, San Patricio del Chañar, San Pedro de Jujuy, San Rafael, San Ramón de la Nueva Orán, San Salvador de Jujuy, San Vicente, Santa Fe, Santa Lucía, Santa Rosa, Santiago del Estero, Santo Tomé, Sarmiento, Sastre, Sauce Viejo, Senillosa, Suardi, Sunchales, Tafí Viejo, Tartagal, Tigre, Tostado, Totoras, Trelew, Trenque Lauquen, Tunuyán, Ullum, Unquillo, Ushuaia, Valle Viejo, Venado Tuerto, Vera, Viale, Vicente López, Victoria, Viedma, Villa Allende, Villa Cañas, Villa Carlos Paz, Villa Constitución, Villa Dolores, Villa Gobernador Gálvez, Villa Libertador San Martín, Villa María, Villa Mercedes, Villa Ocampo, Villa Regina, Villaguay, Villarino, Yerba Buena, Zapala y Zonda.

## 8. Construcción

**Cuadro 8.3.1 Superficie autorizada por los permisos de edificación y cantidad de permisos otorgados en 246 municipios, por municipio. Noviembre 2024-noviembre 2025**

Período		Total		Ciudad Autónoma de Buenos Aires		Provincia de Buenos Aires					
		Permisos otorgados	Superficie autorizada	Permisos otorgados	Superficie autorizada	Adolfo González Chaves		Almirante Brown		Arrecifes	
						Permisos otorgados	Superficie autorizada	Permisos otorgados	Superficie autorizada	Permisos otorgados	Superficie autorizada
		m <sup>2</sup>	m <sup>2</sup>								
2024	Nov	4.766	1.177.863	74	139.150	6	490	28	7.483	3	1.367
	Dic	4.556	1.342.259	72	190.466	3	77	34	13.197	2	313
2025	Ene	4.562	1.283.329	66	165.181	2	95	30	21.440	1	82
	Feb	4.133	1.053.344	69	156.579	3	190	28	21.477	1	69
	Mar	4.480	1.212.055	84	242.003	5	390	18	7.753	6	912
	Abr	4.677	1.245.075	68	151.431	1	138	25	20.273	12	8.420
	May	4.818	1.372.953	66	117.775	2	455	22	16.096	0	0
	Jun	4.291	1.196.343	82	168.849	3	114	21	5.636	1	140
	Jul	4.885	1.384.446	88	172.627	2	490	31	24.576	2	1.327
	Ago	4.937	1.451.249	143	150.478	0	0	30	54.010	8	7.939
	Sep	5.183	1.401.140	131	214.249	2	206	33	12.837	3	453
	Oct	5.817	1.601.008	175	191.125	0	0	26	9.541	4	774
	Nov	4.334	1.338.203	171	336.441	1	22	25	7.778	0	0

Período		Provincia de Buenos Aires									
		Avellaneda		Azul		Bahía Blanca		Balcarce		Baradero	
		Permisos otorgados	Superficie autorizada	Permisos otorgados	Superficie autorizada	Permisos otorgados	Superficie autorizada	Permisos otorgados	Superficie autorizada	Permisos otorgados	Superficie autorizada
		m <sup>2</sup>	m <sup>2</sup>								
2024	Nov	21	6.664	40	5.665	85	11.511	23	6.050	10	2.411
	Dic	33	21.438	26	3.301	118	15.675	11	2.562	5	1.049
2025	Ene	26	5.499	28	2.731	120	29.340	23	2.383	2	168
	Feb	34	12.645	25	2.102	96	13.604	36	10.142	2	167
	Mar	25	7.761	38	2.922	7	2.441	27	4.217	4	880
	Abr	19	4.979	26	2.183	52	7.812	15	4.892	15	1.237
	May	15	40.965	22	5.568	53	8.192	29	12.811	2	2.064
	Jun	20	13.704	30	4.238	58	5.265	26	3.051	7	871
	Jul	15	4.943	26	2.395	31	3.041	17	4.988	2	319
	Ago	15	8.020	41	4.678	42	7.333	22	2.551	2	118
	Sep	18	11.110	49	7.323	53	9.357	26	8.557	5	818
	Oct	21	9.585	0	0	117	22.995	26	3.919	2	530
	Nov	14	7.786	35	4.011	71	9.724	16	2.186	4	744

(continúa)

### 8.3 Permisos de edificación

**Cuadro 8.3.1** (continuación)

Provincia de Buenos Aires												
Período	Benito Juárez		Berazategui		Bragado		Cañuelas		Carmen de Patagones			
	Permisos otorgados	Superficie autorizada	Permisos otorgados	Superficie autorizada	Permisos otorgados	Superficie autorizada	Permisos otorgados	Superficie autorizada	Permisos otorgados	Superficie autorizada		
		m <sup>2</sup>		m <sup>2</sup>		m <sup>2</sup>		m <sup>2</sup>		m <sup>2</sup>		
2024	Nov	8	829	118	23.390	22	4.128	21	3.128	7	682	
	Dic	2	241	78	19.413	32	3.446	13	2.951	18	3.866	
2025	Ene	13	1.301	80	27.614	10	1.964	17	3.252	12	2.342	
	Feb	2	28	68	15.277	6	283	8	990	3	313	
	Mar	8	776	70	17.275	12	1.759	26	4.315	7	711	
	Abr	9	553	71	20.411	17	22.021	26	4.263	13	1.449	
	May	7	955	60	16.932	14	1.792	26	3.489	22	1.810	
	Jun	2	267	33	11.373	13	1.051	12	1.391	11	1.226	
	Jul	1	60	68	19.539	11	1.653	13	2.744	13	1.728	
	Ago	6	316	84	16.522	16	2.018	12	6.223	13	2.193	
	Sep	4	214	87	26.835	15	2.067	17	6.977	7	1.340	
	Oct	10	990	74	33.990	15	2.090	21	2.800	8	834	
	Nov	9	712	41	12.074	18	1.296	24	3.137	7	791	

Provincia de Buenos Aires												
Período	Carlos Casares		Coronel de Marina Leonardo Rosales		Coronel Pringles		Chascomús		Ensenada			
	Permisos otorgados	Superficie autorizada	Permisos otorgados	Superficie autorizada	Permisos otorgados	Superficie autorizada	Permisos otorgados	Superficie autorizada	Permisos otorgados	Superficie autorizada		
		m <sup>2</sup>		m <sup>2</sup>		m <sup>2</sup>		m <sup>2</sup>		m <sup>2</sup>		
2024	Nov	2	277	42	3.512	4	250	17	2.040	5	741	
	Dic	3	289	44	2.720	8	761	14	1.240	9	1.720	
2025	Ene	4	459	25	2.134	4	273	17	2.040	4	687	
	Feb	4	435	26	2.401	4	1.729	8	1.062	5	1.279	
	Mar	2	1.128	20	1.289	3	175	10	841	5	590	
	Abr	8	1.867	15	1.241	12	1.124	16	1.248	5	665	
	May	3	555	23	1.620	3	302	15	2.062	5	1.395	
	Jun	0	0	23	1.394	5	642	12	1.403	6	763	
	Jul	7	2.009	32	2.645	4	160	14	2.645	8	1.084	
	Ago	4	1.098	28	1.497	2	76	12	3.058	7	1.097	
	Sep	3	1.725	51	2.787	9	762	15	1.756	10	1.755	
	Oct	14	2.992	42	3.456	11	850	17	1.821	8	1.877	
	Nov	4	949	23	1.503	7	555	12	1.122	2	604	

(continúa)

## 8. Construcción

**Cuadro 8.3.1** (continuación)

Provincia de Buenos Aires											
Período	Escobar		Esteban Echeverría		Florencio Varela		Florentino Ameghino		General Belgrano		
	Permisos otorgados	Superficie autorizada	Permisos otorgados	Superficie autorizada	Permisos otorgados	Superficie autorizada	Permisos otorgados	Superficie autorizada	Permisos otorgados	Superficie autorizada	
		m <sup>2</sup>		m <sup>2</sup>		m <sup>2</sup>		m <sup>2</sup>		m <sup>2</sup>	
2024	Nov	63	17.242	25	6.793	11	1.749	0	0	9	776
	Dic	59	12.041	19	3.973	19	8.301	0	0	6	591
2025	Ene	44	10.387	9	2.323	28	5.385	0	0	9	1.422
	Feb	28	6.226	7	2.081	11	2.245	0	0	0	0
	Mar	42	8.084	14	5.093	14	6.708	1	204	2	186
	Abr	42	6.939	10	1.669	18	6.722	1	149	1	100
	May	47	9.100	24	5.579	18	4.784	2	1.022	0	0
	Jun	38	7.679	15	3.123	19	2.994	2	530	6	1.173
	Jul	75	17.865	17	11.598	21	15.690	3	1.443	1	120
	Ago	87	23.345	27	13.949	13	28.324	2	390	4	279
	Sep	29	5.056	12	2.843	17	3.318	2	574	6	545
	Oct	72	23.148	18	5.339	21	12.158	2	517	2	219
	Nov	42	24.885	14	4.026	19	19.260	0	0	5	290

Provincia de Buenos Aires											
Período	General Pueyrredón		General Rodríguez		General San Martín		General Viamonte		General Villegas		
	Permisos otorgados	Superficie autorizada	Permisos otorgados	Superficie autorizada	Permisos otorgados	Superficie autorizada	Permisos otorgados	Superficie autorizada	Permisos otorgados	Superficie autorizada	
		m <sup>2</sup>		m <sup>2</sup>		m <sup>2</sup>		m <sup>2</sup>		m <sup>2</sup>	
2024	Nov	80	12.647	16	7.362	31	6.789	7	2.204	2	1.021
	Dic	58	9.779	14	3.569	0	0	1	15	1	1.009
2025	Ene	86	10.617	16	3.551	25	11.230	2	244	2	481
	Feb	85	11.766	14	8.226	14	4.927	2	710	0	0
	Mar	76	9.210	19	4.792	18	3.816	0	0	3	557
	Abr	45	8.536	13	4.342	33	6.814	8	3.690	5	863
	May	122	19.955	13	3.753	22	7.899	6	2.019	4	1.891
	Jun	105	26.278	7	3.686	27	7.517	4	781	4	826
	Jul	115	21.165	10	1.721	29	10.435	4	1.010	2	443
	Ago	80	14.304	14	9.495	31	10.144	0	0	4	737
	Sep	101	14.977	8	8.110	31	7.408	1	117	1	66
	Oct	90	11.099	5	1.325	37	9.244	7	939	2	2.203
	Nov	71	22.373	13	5.144	29	7.982	2	491	0	0

(continúa)

### 8.3 Permisos de edificación

**Cuadro 8.3.1 (continuación)**

Provincia de Buenos Aires											
Período	Hurlingham		Ituzaingó		José C. Paz		Junín		La Matanza		
	Permisos otorgados	Superficie autorizada	Permisos otorgados	Superficie autorizada	Permisos otorgados	Superficie autorizada	Permisos otorgados	Superficie autorizada	Permisos otorgados	Superficie autorizada	
		m <sup>2</sup>	m <sup>2</sup>		m <sup>2</sup>		m <sup>2</sup>		m <sup>2</sup>		
2024	Nov	12	5.888	86	11.169	18	4.359	29	5.768	22	7.044
	Dic	6	1.700	88	11.313	19	3.117	61	9.589	18	9.539
2025	Ene	8	1.201	8	1.385	17	5.130	29	4.847	16	5.456
	Feb	3	582	22	4.787	13	2.365	21	3.328	19	6.856
	Mar	5	576	15	4.238	14	2.546	19	2.469	22	4.302
	Abr	10	2.338	26	12.011	18	6.349	34	7.329	11	2.686
	May	8	13.058	26	5.834	16	2.962	25	4.197	31	7.556
	Jun	12	2.493	25	5.497	3	694	24	3.816	27	6.021
	Jul	5	1.056	17	6.048	22	7.572	36	7.443	26	7.123
	Ago	16	17.330	15	3.807	14	3.243	38	4.768	19	5.828
	Sep	8	2.116	16	3.947	34	10.049	41	5.768	21	6.233
	Oct	5	1.506	16	2.495	23	4.664	33	3.621	19	6.548
	Nov	8	1.701	62	10.027	15	2.506	35	6.592	26	5.329

Provincia de Buenos Aires											
Período	La Plata		Lanús		Laprida		Las Flores		Lincoln		
	Permisos otorgados	Superficie autorizada	Permisos otorgados	Superficie autorizada	Permisos otorgados	Superficie autorizada	Permisos otorgados	Superficie autorizada	Permisos otorgados	Superficie autorizada	
		m <sup>2</sup>	m <sup>2</sup>		m <sup>2</sup>		m <sup>2</sup>		m <sup>2</sup>		
2024	Nov	42	8.980	21	4.291	3	648	14	1.895	5	548
	Dic	33	8.837	18	13.862	3	233	20	2.549	13	2.575
2025	Ene	38	10.348	18	4.163	1	53	8	1.347	8	2.386
	Feb	49	13.597	14	4.269	1	96	2	387	5	569
	Mar	62	24.099	20	4.014	2	220	9	1.075	14	2.210
	Abr	66	41.357	26	6.753	1	21	13	1.354	7	372
	May	77	28.417	25	7.954	1	139	9	1.240	7	932
	Jun	107	38.197	29	8.228	4	360	11	1.573	7	857
	Jul	143	69.885	33	12.821	2	128	14	1.016	7	711
	Ago	93	35.266	29	8.898	0	0	7	515	9	2.000
	Sep	94	35.805	25	8.509	0	0	8	453	11	4.368
	Oct	124	70.146	38	10.557	2	176	9	966	11	2.170
	Nov	71	22.299	41	6.441	0	0	9	3.197	0	0

(continúa)

## 8. Construcción

**Cuadro 8.3.1** (continuación)

Provincia de Buenos Aires											
Período	Lobería		Lobos		Lomas de Zamora		Malvinas Argentinas		Mar Chiquita		
	Permisos otorgados	Superficie autorizada m <sup>2</sup>	Permisos otorgados	Superficie autorizada m <sup>2</sup>	Permisos otorgados	Superficie autorizada m <sup>2</sup>	Permisos otorgados	Superficie autorizada m <sup>2</sup>	Permisos otorgados	Superficie autorizada m <sup>2</sup>	
2024	Nov	3	656	24	2.747	33	8.667	23	4.175	64	5.829
	Dic	4	1.316	24	4.433	42	14.605	18	3.553	36	4.449
2025	Ene	1	92	12	5.480	28	20.748	28	6.137	29	2.380
	Feb	4	418	10	1.165	34	9.201	24	3.152	37	3.980
	Mar	3	752	12	5.189	29	6.638	20	3.811	25	1.929
	Abr	14	1.397	10	1.149	33	11.435	17	3.191	35	4.971
	May	6	790	19	2.331	31	19.042	13	4.368	43	3.951
	Jun	7	2.121	23	3.270	42	6.871	13	15.807	31	4.070
	Jul	3	431	12	1.555	38	9.611	13	7.525	39	3.566
	Ago	3	822	15	2.078	42	23.223	25	6.544	40	3.031
	Sep	11	1.578	20	2.861	34	6.466	9	1.204	50	3.773
	Oct	4	602	34	4.584	56	12.465	22	3.720	46	4.160
	Nov	4	258	25	4.827	31	10.636	20	4.979	26	2.135

Provincia de Buenos Aires											
Período	Mercedes		Merlo		Moreno		Morón		Navarro		
	Permisos otorgados	Superficie autorizada m <sup>2</sup>	Permisos otorgados	Superficie autorizada m <sup>2</sup>	Permisos otorgados	Superficie autorizada m <sup>2</sup>	Permisos otorgados	Superficie autorizada m <sup>2</sup>	Permisos otorgados	Superficie autorizada m <sup>2</sup>	
2024	Nov	6	867	15	4.842	33	9.895	34	7.237	4	4.096
	Dic	15	2.262	14	4.665	21	21.379	21	6.206	4	882
2025	Ene	11	1.691	17	2.842	40	18.490	46	13.489	2	641
	Feb	11	2.170	14	3.253	24	10.271	10	1.565	2	363
	Mar	27	3.246	12	5.689	27	15.997	26	9.301	15	1.623
	Abr	27	3.433	13	3.697	47	19.934	25	4.485	4	1.066
	May	30	5.260	13	3.692	38	42.852	34	11.006	5	839
	Jun	32	12.420	12	3.837	23	44.951	30	8.007	6	824
	Jul	26	9.224	18	6.293	56	33.897	24	9.791	3	308
	Ago	27	3.343	17	8.351	54	23.056	14	6.288	7	1.464
	Sep	18	2.162	10	4.317	59	29.486	20	3.103	8	2.647
	Oct	27	4.595	18	10.048	49	21.483	19	6.516	3	312
	Nov	20	3.368	9	1.278	55	19.051	17	8.778	3	476

(continúa)

### 8.3 Permisos de edificación

Cuadro 8.3.1 (continuación)

Provincia de Buenos Aires											
Período	Necochea		Pellegrini		Pergamino		Presidente Perón		Quilmes		
	Permisos otorgados	Superficie autorizada	Permisos otorgados	Superficie autorizada	Permisos otorgados	Superficie autorizada	Permisos otorgados	Superficie autorizada	Permisos otorgados	Superficie autorizada	
		m <sup>2</sup>		m <sup>2</sup>		m <sup>2</sup>		m <sup>2</sup>		m <sup>2</sup>	
2024	Nov	63	6.994	6	430	96	12.678	1	181	54	16.296
	Dic	53	4.429	6	337	45	5.726	1	221	29	14.283
2025	Ene	67	5.701	4	51	91	10.688	3	314	48	18.881
	Feb	72	6.509	4	74	111	18.981	1	245	42	11.218
	Mar	70	11.105	4	202	54	6.015	2	572	43	13.705
	Abr	113	11.438	4	161	21	1.858	15	2.987	41	14.934
	May	57	6.868	6	219	14	1.503	1	287	44	14.606
	Jun	70	6.020	2	6	21	3.456	0	0	32	9.792
	Jul	81	6.778	1	3	23	3.829	9	2.390	44	26.398
	Ago	65	10.911	7	338	52	10.447	10	2.211	44	21.802
	Sep	79	6.914	10	755	28	2.692	19	4.534	33	19.414
	Oct	113	15.435	3	437	39	4.416	12	2.157	27	8.953
	Nov	45	4.329	2	135	26	4.117	6	1.228	35	10.722

Provincia de Buenos Aires											
Período	Ramallo		Roque Pérez		Saavedra		Saladillo		San Andrés de Giles		
	Permisos otorgados	Superficie autorizada	Permisos otorgados	Superficie autorizada	Permisos otorgados	Superficie autorizada	Permisos otorgados	Superficie autorizada	Permisos otorgados	Superficie autorizada	
		m <sup>2</sup>		m <sup>2</sup>		m <sup>2</sup>		m <sup>2</sup>		m <sup>2</sup>	
2024	Nov	6	504	3	268	1	105	20	1.777	10	1.888
	Dic	1	219	1	120	2	305	23	3.919	7	2.366
2025	Ene	4	517	4	165	6	4.758	15	2.121	12	870
	Feb	5	602	0	0	6	5.417	8	2.981	10	3.350
	Mar	18	3.348	2	27	2	112	12	1.238	6	1.134
	Abr	1	116	4	121	4	796	23	4.007	13	7.637
	May	3	936	5	635	1	107	20	1.568	21	3.665
	Jun	1	85	4	328	7	729	19	3.217	8	2.123
	Jul	6	2.613	3	688	5	579	15	1.953	8	1.251
	Ago	9	1.070	3	1.286	11	1.998	17	1.797	6	885
	Sep	12	11.262	6	895	4	1.119	13	1.381	10	1.089
	Oct	6	10.077	1	105	10	591	25	5.681	8	1.136
	Nov	3	534	3	688	8	1.878	22	3.695	7	824

(continúa)

## 8. Construcción

**Cuadro 8.3.1 (continuación)**

Provincia de Buenos Aires											
Período	San Fernando		San Isidro		San Miguel		San Vicente		Tigre		
	Permisos otorgados	Superficie autorizada	Permisos otorgados	Superficie autorizada	Permisos otorgados	Superficie autorizada	Permisos otorgados	Superficie autorizada	Permisos otorgados	Superficie autorizada	
		m <sup>2</sup>		m <sup>2</sup>		m <sup>2</sup>		m <sup>2</sup>		m <sup>2</sup>	
2024	Nov	9	4.911	30	3.473	79	28.832	44	8.601	88	62.516
	Dic	13	3.529	34	6.151	48	8.235	29	5.063	69	20.789
2025	Ene	9	73.263	46	11.094	53	13.344	54	7.128	116	99.003
	Feb	9	2.758	28	4.971	44	9.366	29	5.625	62	16.507
	Mar	5	1.278	17	3.275	58	16.139	31	11.538	68	65.305
	Abr	12	1.472	25	7.201	55	12.808	33	6.650	91	42.542
	May	13	5.035	20	5.122	26	4.277	21	4.680	84	60.355
	Jun	9	1.663	15	3.549	41	13.440	23	3.774	76	20.538
	Jul	6	758	40	10.647	34	10.996	14	4.542	56	19.560
	Ago	14	3.484	25	6.632	35	6.439	30	7.273	54	40.799
	Sep	13	2.521	50	7.842	32	5.983	76	6.632	70	54.366
	Oct	16	6.885	45	10.144	78	57.365	43	9.460	88	58.335
	Nov	19	3.754	46	14.185	36	6.875	33	9.101	53	19.863

Provincia de Buenos Aires												Catamarca			
Período	Trenque Lauquen		Vicente López		Villarino		San Fernando del Valle de Catamarca		Valle Viejo						
	Permisos otorgados	Superficie autorizada	Permisos otorgados	Superficie autorizada	Permisos otorgados	Superficie autorizada	Permisos otorgados	Superficie autorizada	Permisos otorgados	Superficie autorizada					
		m <sup>2</sup>		m <sup>2</sup>		m <sup>2</sup>		m <sup>2</sup>		m <sup>2</sup>					
2024	Nov	33	8.360	18	4.170	3	435	12	16.236	3	600				
	Dic	27	3.301	26	41.449	1	241	5	1.125	2	4.734				
2025	Ene	14	3.174	25	8.656	4	445	4	2.354	0	0				
	Feb	11	888	24	6.019	2	169	6	2.437	6	3.320				
	Mar	24	4.376	20	12.353	5	748	8	2.541	8	3.105				
	Abr	14	2.578	41	19.489	3	201	11	1.868	3	608				
	May	15	3.052	31	16.740	0	0	13	21.159	9	2.572				
	Jun	13	3.997	23	5.997	9	1.563	10	3.531	3	1.431				
	Jul	24	4.454	38	43.612	6	4.108	10	5.848	6	699				
	Ago	14	2.317	13	7.410	6	609	10	3.756	4	890				
	Sep	23	3.913	45	15.066	5	1.006	13	3.566	9	2.343				
	Oct	30	4.599	24	7.847	5	1.461	6	2.234	8	2.773				
	Nov	18	3.609	21	6.640	3	343	10	2.873	6	4.240				

(continúa)

### 8.3 Permisos de edificación

Cuadro 8.3.1 (continuación)

		Córdoba									
Período		Alta Gracia		Arroyito		Colonia Caroya		Córdoba		Cosquín	
		Permisos otorgados	Superficie autorizada m <sup>2</sup>	Permisos otorgados	Superficie autorizada m <sup>2</sup>	Permisos otorgados	Superficie autorizada m <sup>2</sup>	Permisos otorgados	Superficie autorizada m <sup>2</sup>	Permisos otorgados	Superficie autorizada m <sup>2</sup>
2024	Nov	48	4.696	11	958	15	4.226	86	33.616	14	1.152
	Dic	55	13.396	29	3.204	22	3.756	120	88.222	10	1.030
2025	Ene	45	6.864	17	1.784	23	3.950	115	58.583	8	1.353
	Feb	30	3.618	5	1.266	23	3.374	112	30.486	6	427
	Mar	52	6.061	9	1.169	18	4.112	163	49.584	7	328
	Abr	46	7.218	10	971	25	5.583	159	63.851	3	171
	May	31	7.876	7	9.046	26	9.602	87	77.356	2	152
	Jun	34	3.908	13	1.312	14	5.989	101	59.459	1	226
	Jul	0	0	10	699	18	5.433	134	39.876	6	494
	Ago	21	3.136	19	3.282	17	6.217	137	84.340	4	336
	Sep	39	4.733	27	4.113	20	10.140	135	93.849	2	495
	Oct	48	6.792	13	2.605	30	7.443	274	83.622	3	611
	Nov	26	5.331	8	626	15	6.177	113	44.010	0	0

		Córdoba									
Período		Jesús María		Laboulaye		Leones		Marcos Juárez		Río Ceballos	
		Permisos otorgados	Superficie autorizada m <sup>2</sup>	Permisos otorgados	Superficie autorizada m <sup>2</sup>	Permisos otorgados	Superficie autorizada m <sup>2</sup>	Permisos otorgados	Superficie autorizada m <sup>2</sup>	Permisos otorgados	Superficie autorizada m <sup>2</sup>
2024	Nov	20	5.482	6	593	1	195	12	5.524	12	1.665
	Dic	15	3.190	9	1.470	2	255	3	1.330	10	1.620
2025	Ene	15	3.377	1	100	2	296	14	2.009	5	679
	Feb	18	2.655	6	1.278	3	425	10	1.292	8	1.084
	Mar	22	4.320	3	1.926	2	510	13	1.488	4	572
	Abr	15	4.680	5	1.046	3	425	10	2.285	12	1.766
	May	14	3.168	2	320	2	418	17	3.277	8	1.181
	Jun	16	3.865	6	631	3	480	15	2.391	9	1.175
	Jul	12	1.830	4	669	2	300	19	4.667	18	3.159
	Ago	12	1.625	6	2.323	3	421	19	2.313	12	1.879
	Sep	20	2.135	9	1.839	4	525	19	3.882	22	3.547
	Oct	13	2.290	5	439	4	570	24	4.310	19	2.841
	Nov	37	5.440	2	423	3	535	16	3.972	5	571

(continúa)

## 8. Construcción

**Cuadro 8.3.1 (continuación)**

		Córdoba									
Período	Río Cuarto		Río Tercero		San Francisco		Unquillo		Villa Allende		
	Permisos otorgados	Superficie autorizada	Permisos otorgados	Superficie autorizada	Permisos otorgados	Superficie autorizada	Permisos otorgados	Superficie autorizada	Permisos otorgados	Superficie autorizada	
		m <sup>2</sup>		m <sup>2</sup>		m <sup>2</sup>		m <sup>2</sup>		m <sup>2</sup>	
2024	Nov	33	5.841	8	1.659	4	398	10	6.985	9	1.083
	Dic	17	6.391	14	1.627	3	293	11	2.117	10	2.580
2025	Ene	29	17.286	0	0	0	0	18	3.794	5	1.238
	Feb	26	12.960	16	2.625	18	2.353	12	2.081	4	705
	Mar	27	6.686	19	3.286	13	1.945	7	1.433	11	4.857
	Abr	21	6.228	19	9.999	13	4.759	8	1.582	7	3.951
	May	32	14.741	24	2.016	27	7.663	14	2.435	10	1.586
	Jun	33	11.692	14	3.095	19	3.690	6	1.675	12	2.858
	Jul	36	10.725	8	2.592	9	2.095	14	2.497	12	6.948
	Ago	63	44.561	19	7.177	2	278	17	9.862	11	3.153
	Sep	31	9.046	20	3.033	11	1.844	11	1.774	12	3.061
	Oct	36	5.979	20	1.825	31	5.870	22	3.796	17	4.773
	Nov	29	17.440	13	1.913	14	2.060	21	4.531	16	3.458

		Córdoba						Corrientes			
Período	Villa Carlos Paz		Villa Dolores		Villa María		Bella Vista		Corrientes		
	Permisos otorgados	Superficie autorizada	Permisos otorgados	Superficie autorizada	Permisos otorgados	Superficie autorizada	Permisos otorgados	Superficie autorizada	Permisos otorgados	Superficie autorizada	
		m <sup>2</sup>		m <sup>2</sup>		m <sup>2</sup>		m <sup>2</sup>		m <sup>2</sup>	
2024	Nov	16	1.273	4	404	50	11.752	3	780	12	5.561
	Dic	19	2.175	4	925	31	5.144	1	71	15	6.450
2025	Ene	33	5.161	0	0	45	5.389	2	1.143	6	1.706
	Feb	18	4.081	5	1.086	29	16.938	2	321	16	4.399
	Mar	22	3.279	4	1.262	28	5.608	7	1.122	10	16.722
	Abr	21	4.733	0	0	35	17.999	3	581	6	6.647
	May	25	2.929	3	342	66	12.494	2	277	8	8.536
	Jun	29	5.092	0	0	27	8.987	0	0	8	461
	Jul	30	15.131	1	82	45	12.155	1	191	13	9.463
	Ago	42	6.970	1	250	22	9.097	5	1.248	13	4.273
	Sep	26	3.111	4	1.008	49	8.415	4	704	11	4.111
	Oct	44	10.411	2	168	55	14.225	0	0	10	3.809
	Nov	54	4.975	0	0	26	7.265	2	952	13	25.675

(continúa)

### 8.3 Permisos de edificación

**Cuadro 8.3.1 (continuación)**

Período		Corrientes								Chaco	
		Curuzú Cuatiá		Goya		Paso de los Libres		Paso de la Patria		Resistencia	
		Permisos otorgados	Superficie autorizada	Permisos otorgados	Superficie autorizada	Permisos otorgados	Superficie autorizada	Permisos otorgados	Superficie autorizada	Permisos otorgados	Superficie autorizada
		m <sup>2</sup>		m <sup>2</sup>		m <sup>2</sup>		m <sup>2</sup>		m <sup>2</sup>	
2024	Nov	2	140	14	2.493	3	487	6	1.029	11	1.952
	Dic	4	1.333	25	2.781	1	75	7	1.103	5	2.824
2025	Ene	1	280	8	1.377	5	859	4	1.764	6	1.086
	Feb	4	651	10	2.452	5	945	6	1.395	17	5.935
	Mar	5	756	8	689	6	830	8	1.221	12	1.617
	Abr	7	2.133	11	1.349	3	304	2	433	17	6.001
	May	13	3.330	7	1.355	0	0	5	1.253	27	6.668
	Jun	3	139	16	1.977	2	911	2	394	6	1.042
	Jul	2	281	14	3.530	3	497	6	1.174	11	1.759
	Ago	6	1.475	25	3.260	2	165	2	224	5	742
	Sep	3	510	17	2.687	5	745	3	364	4	3.575
	Oct	3	243	16	2.665	4	392	0	0	58	19.257
	Nov	1	88	12	1.601	3	391	3	1.315	40	6.640

Período		Chubut									
		Comodoro Rivadavia		Esquel		Puerto Madryn		Rawson		Trelew	
		Permisos otorgados	Superficie autorizada	Permisos otorgados	Superficie autorizada	Permisos otorgados	Superficie autorizada	Permisos otorgados	Superficie autorizada	Permisos otorgados	Superficie autorizada
		m <sup>2</sup>		m <sup>2</sup>		m <sup>2</sup>		m <sup>2</sup>		m <sup>2</sup>	
2024	Nov	31	4.961	29	3.098	24	5.867	30	5.566	17	1.408
	Dic	48	10.828	20	3.038	22	5.451	26	4.206	9	1.038
2025	Ene	39	5.568	25	3.635	40	9.732	24	3.894	12	379
	Feb	33	6.418	25	2.495	25	11.329	26	5.854	44	5.192
	Mar	36	5.632	31	4.363	20	3.547	28	5.456	27	2.956
	Abr	24	2.869	19	2.351	19	3.956	30	4.934	38	7.250
	May	34	5.765	22	3.698	42	5.372	26	2.604	35	9.248
	Jun	37	4.647	29	3.703	31	4.380	27	3.403	48	7.621
	Jul	48	7.989	31	4.027	34	10.464	30	3.782	44	6.191
	Ago	49	9.191	29	2.295	25	4.377	35	4.083	36	5.581
	Sep	85	15.580	23	4.731	19	2.686	28	4.058	44	7.602
	Oct	62	10.364	23	2.117	44	6.009	26	2.588	28	5.264
	Nov	36	6.208	30	3.540	32	2.589	18	2.759	41	8.507

(continúa)

## 8. Construcción

Cuadro 8.3.1 (continuación)

Período		Entre Ríos									
		Colón		Concepción del Uruguay		Concordia		Chajarí		Crespo	
		Permisos otorgados	Superficie autorizada	Permisos otorgados	Superficie autorizada	Permisos otorgados	Superficie autorizada	Permisos otorgados	Superficie autorizada	Permisos otorgados	Superficie autorizada
		m <sup>2</sup>		m <sup>2</sup>		m <sup>2</sup>		m <sup>2</sup>		m <sup>2</sup>	
2024	Nov	14	6.121	21	4.018	28	6.655	29	4.158	15	3.222
	Dic	14	2.238	47	5.330	40	6.457	42	6.179	18	3.549
2025	Ene	17	2.486	20	2.010	29	5.835	26	2.958	17	2.769
	Feb	12	2.648	51	11.671	20	5.562	14	1.581	17	3.098
	Mar	13	1.467	46	8.080	21	3.118	26	3.808	14	2.052
	Abr	19	4.507	42	6.389	26	9.432	25	2.899	9	1.412
	May	15	2.235	67	6.173	29	5.902	33	7.790	15	1.654
	Jun	7	748	35	8.604	29	4.256	28	3.643	23	4.937
	Jul	18	3.257	59	6.858	40	5.116	28	3.641	16	3.284
	Ago	12	1.627	48	4.951	25	3.316	31	4.513	20	3.305
	Sep	16	5.430	82	11.485	27	3.056	24	5.949	25	4.806
	Oct	25	4.165	70	10.219	34	5.401	35	6.949	22	3.567
	Nov	18	2.930	42	4.856	35	9.606	26	4.391	15	1.513

Período		Entre Ríos									
		Gualeguay		Gualeguaychú		María Grande		Paraná		San José	
		Permisos otorgados	Superficie autorizada	Permisos otorgados	Superficie autorizada	Permisos otorgados	Superficie autorizada	Permisos otorgados	Superficie autorizada	Permisos otorgados	Superficie autorizada
		m <sup>2</sup>		m <sup>2</sup>		m <sup>2</sup>		m <sup>2</sup>		m <sup>2</sup>	
2024	Nov	15	2.707	30	4.108	2	210	46	14.424	7	893
	Dic	15	2.774	54	9.142	4	325	5	2.970	6	531
2025	Ene	18	2.882	77	11.586	1	102	23	24.094	15	1.146
	Feb	11	1.428	34	5.277	1	175	44	19.875	7	756
	Mar	14	2.300	98	14.143	5	555	54	19.860	14	2.600
	Abr	21	3.866	106	17.298	9	637	52	7.084	10	1.213
	May	28	3.800	73	11.571	3	324	39	8.460	15	1.909
	Jun	8	1.203	46	8.621	8	691	41	7.231	19	2.803
	Jul	14	2.133	75	13.786	2	2.180	27	4.748	15	2.475
	Ago	12	2.306	65	8.837	5	665	30	7.172	9	899
	Sep	19	8.563	94	39.808	6	763	30	7.172	11	2.018
	Oct	22	3.281	73	10.789	1	61	69	15.071	14	1.808
	Nov	18	1.827	62	7.339	4	217	39	12.973	20	2.631

(continúa)

### 8.3 Permisos de edificación

Cuadro 8.3.1 (continuación)

Período	Entre Ríos								Formosa		
	Viale		Victoria		Villaguay		Villa Libertador San Martín		Clorinda		
	Permisos otorgados	Superficie autorizada	Permisos otorgados	Superficie autorizada	Permisos otorgados	Superficie autorizada	Permisos otorgados	Superficie autorizada	Permisos otorgados	Superficie autorizada	
		m <sup>2</sup>		m <sup>2</sup>		m <sup>2</sup>		m <sup>2</sup>		m <sup>2</sup>	
2024	Nov	5	574	15	1.531	18	2.020	11	1.911	11	1.578
	Dic	5	490	17	3.319	20	2.042	6	890	23	6.796
2025	Ene	2	368	0	0	11	1.751	9	1.804	19	3.251
	Feb	3	441	18	2.370	16	1.586	5	976	8	2.011
	Mar	4	148	20	1.381	17	1.537	6	764	12	2.452
	Abr	11	1.098	29	5.619	13	1.115	9	1.170	7	478
	May	4	243	20	2.195	10	1.689	7	786	5	750
	Jun	8	1.250	12	1.147	11	1.463	10	1.838	6	1.092
	Jul	6	508	22	2.666	17	1.770	10	1.619	10	1.230
	Ago	5	668	26	2.685	20	2.021	3	434	4	1.102
	Sep	10	1.321	21	2.250	18	5.319	5	296	7	1.104
	Oct	9	891	39	3.907	8	1.041	5	317	10	1.682
	Nov	6	707	29	3.989	8	1.041	6	818	8	1.056

Período	Formosa				Jujuy						
	Formosa		Libertador General San Martín		Palpalá		Perico		San Pedro de Jujuy		
	Permisos otorgados	Superficie autorizada	Permisos otorgados	Superficie autorizada	Permisos otorgados	Superficie autorizada	Permisos otorgados	Superficie autorizada	Permisos otorgados	Superficie autorizada	
		m <sup>2</sup>		m <sup>2</sup>		m <sup>2</sup>		m <sup>2</sup>		m <sup>2</sup>	
2024	Nov	21	4.765	0	0	12	4.050	29	2.738	17	2.540
	Dic	23	4.615	0	0	17	2.994	17	1.047	3	1.193
2025	Ene	36	7.804	0	0	20	3.361	21	3.131	7	1.004
	Feb	11	1.238	0	0	20	3.427	15	1.664	6	2.613
	Mar	14	2.331	0	0	20	4.492	16	1.696	10	1.675
	Abr	14	2.295	0	0	29	6.213	12	1.569	11	2.190
	May	16	2.733	2	538	20	4.492	38	2.962	4	695
	Jun	22	3.834	2	296	29	5.275	19	1.376	7	2.032
	Jul	17	3.568	2	293	29	7.082	20	2.037	5	616
	Ago	26	5.293	2	123	36	9.165	22	2.638	7	1.098
	Sep	15	2.183	7	3.256	32	9.078	31	2.448	12	1.749
	Oct	23	4.647	10	2.741	24	5.206	29	3.708	5	693
	Nov	24	7.256	9	1.837	17	2.761	23	1.972	12	3.150

(continúa)

## 8. Construcción

**Cuadro 8.3.1 (continuación)**

Período		Jujuy		La Pampa				La Rioja			
		San Salvador de Jujuy		General Pico		Santa Rosa		Chilecito		La Rioja	
		Permisos otorgados	Superficie autorizada	Permisos otorgados	Superficie autorizada	Permisos otorgados	Superficie autorizada	Permisos otorgados	Superficie autorizada	Permisos otorgados	Superficie autorizada
		m <sup>2</sup>		m <sup>2</sup>		m <sup>2</sup>		m <sup>2</sup>		m <sup>2</sup>	
2024	Nov	34	7.242	55	3.040	62	8.821	7	2.008	13	3.715
	Dic	45	5.032	84	7.015	98	13.541	11	2.398	4	9.208
2025	Ene	48	4.174	72	9.402	133	13.087	0	0	34	2.665
	Feb	34	17.238	43	3.773	193	15.701	4	1.091	5	1.488
	Mar	36	4.733	36	1.956	233	21.620	2	454	19	2.821
	Abr	36	3.936	46	5.868	235	20.334	4	690	15	6.268
	May	38	3.159	30	3.116	147	16.776	0	0	13	2.859
	Jun	43	4.609	49	8.727	55	11.008	4	1.643	5	1.049
	Jul	68	8.865	44	4.202	67	11.711	1	773	11	5.960
	Ago	53	4.977	59	6.083	93	9.738	5	1.224	14	5.341
	Sep	69	6.681	69	6.246	82	9.197	7	1.570	12	3.263
	Oct	47	7.458	72	6.650	74	7.721	3	925	14	4.401
	Nov	43	3.560	21	4.740	83	6.928	3	921	5	1.772

Período		Mendoza									
		General Alvear		Godoy Cruz		Guaymallén		Las Heras		Luján de Cuyo	
		Permisos otorgados	Superficie autorizada	Permisos otorgados	Superficie autorizada	Permisos otorgados	Superficie autorizada	Permisos otorgados	Superficie autorizada	Permisos otorgados	Superficie autorizada
		m <sup>2</sup>		m <sup>2</sup>		m <sup>2</sup>		m <sup>2</sup>		m <sup>2</sup>	
2024	Nov	23	7.757	21	7.317	44	9.714	11	1.162	150	26.012
	Dic	12	790	18	3.502	50	12.756	24	2.727	152	27.407
2025	Ene	25	764	28	4.377	50	13.353	30	3.416	184	29.859
	Feb	30	1.774	14	2.735	48	9.900	10	2.022	142	25.055
	Mar	58	2.306	12	4.075	33	9.259	10	1.013	149	20.562
	Abr	27	1.447	18	2.681	39	7.440	17	2.814	191	34.241
	May	54	13.034	23	7.393	36	15.339	14	2.130	186	28.309
	Jun	18	461	20	6.774	33	8.275	16	2.935	159	24.291
	Jul	24	682	16	2.692	28	5.645	28	3.860	182	39.493
	Ago	32	13.596	24	3.384	56	12.404	22	2.324	66	18.956
	Sep	32	13.596	20	13.421	47	24.567	7	429	74	26.327
	Oct	56	3.053	18	6.906	50	8.984	24	3.703	126	39.032
	Nov	31	2.950	17	3.707	27	4.328	8	1.742	114	17.813

(continúa)

### 8.3 Permisos de edificación

**Cuadro 8.3.1** (continuación)

Período		Mendoza									
		Maipú		Mendoza		San Martín		San Rafael		Tunuyán	
		Permisos otorgados	Superficie autorizada	Permisos otorgados	Superficie autorizada	Permisos otorgados	Superficie autorizada	Permisos otorgados	Superficie autorizada	Permisos otorgados	Superficie autorizada
		m <sup>2</sup>		m <sup>2</sup>		m <sup>2</sup>		m <sup>2</sup>		m <sup>2</sup>	
2024	Nov	7	998	4	625	71	6.316	91	14.522	19	2.110
	Dic	31	15.779	8	4.870	29	3.769	42	7.194	6	1.806
2025	Ene	36	7.526	5	3.914	21	2.666	44	4.864	29	15.417
	Feb	11	1.805	1	814	21	2.776	55	9.846	18	3.137
	Mar	8	3.886	3	1.657	19	3.052	105	23.003	12	1.099
	Abr	11	1.981	9	11.337	9	777	86	15.515	17	2.060
	May	17	3.099	11	11.711	126	11.652	88	15.304	8	932
	Jun	9	1.103	2	339	19	2.334	65	11.338	17	1.883
	Jul	30	6.840	1	304	30	5.299	41	10.952	23	7.969
	Ago	14	2.964	6	2.850	87	9.131	91	16.464	20	2.908
	Sep	21	4.273	4	1.163	25	2.649	75	12.224	3	240
	Oct	15	2.168	8	2.326	45	4.367	107	16.710	23	2.755
	Nov	41	7.314	11	4.703	24	4.297	35	7.993	20	1.658

Período		Misiones									
		Apóstoles		Eldorado		Leandro N. Alem		Oberá		Posadas	
		Permisos otorgados	Superficie autorizada	Permisos otorgados	Superficie autorizada	Permisos otorgados	Superficie autorizada	Permisos otorgados	Superficie autorizada	Permisos otorgados	Superficie autorizada
		m <sup>2</sup>		m <sup>2</sup>		m <sup>2</sup>		m <sup>2</sup>		m <sup>2</sup>	
2024	Nov	6	1.143	10	1.733	14	2.512	27	5.261	32	31.240
	Dic	8	1.284	8	5.019	25	5.248	28	14.516	24	30.183
2025	Ene	4	449	10	2.999	15	2.087	19	7.088	16	10.713
	Feb	5	507	12	3.709	0	0	22	4.760	15	8.745
	Mar	5	1.296	11	7.076	14	3.166	9	1.424	11	6.329
	Abr	5	883	12	7.623	19	2.618	18	4.177	4	997
	May	5	910	21	7.040	6	1.514	31	5.944	15	20.585
	Jun	8	2.096	5	2.405	9	1.467	20	3.180	15	9.596
	Jul	5	623	6	2.978	3	697	21	3.759	23	14.174
	Ago	6	595	4	1.010	2	1.170	24	6.965	16	12.639
	Sep	6	687	2	990	8	2.112	25	5.467	14	5.995
	Oct	7	1.074	5	7.404	6	1.125	35	10.411	18	14.790
	Nov	10	1.162	7	1.954	10	2.011	35	6.937	10	9.643

(continúa)

## 8. Construcción

Cuadro 8.3.1 (continuación)

Período	Misiones				Neuquén						
	Puerto Iguazú		Puerto Rico		Aluminé		Centenario		Cutral Co		
	Permisos otorgados	Superficie autorizada	Permisos otorgados	Superficie autorizada	Permisos otorgados	Superficie autorizada	Permisos otorgados	Superficie autorizada	Permisos otorgados	Superficie autorizada	
		m <sup>2</sup>		m <sup>2</sup>		m <sup>2</sup>		m <sup>2</sup>		m <sup>2</sup>	
2024	Nov	9	2.165	3	1.149	0	0	6	1.862	6	1.100
	Dic	4	878	7	4.041	2	160	10	5.965	2	705
2025	Ene	22	4.412	2	971	0	0	12	5.348	1	89
	Feb	7	1.762	1	331	0	0	13	2.666	3	2.640
	Mar	2	231	4	3.217	0	0	16	11.845	4	838
	Abr	12	4.377	1	243	0	0	12	4.862	3	507
	May	8	4.024	1	37	3	361	24	5.533	3	2.021
	Jun	4	1.517	1	581	2	145	16	3.416	3	268
	Jul	14	2.297	4	2.026	3	165	15	2.779	2	924
	Ago	7	687	3	560	1	43	6	3.746	3	204
	Sep	7	1.611	5	556	6	514	20	8.324	6	1.720
	Oct	12	4.724	5	920	5	751	25	9.412	4	592
	Nov	7	3.384	3	602	3	432	6	1.443	1	94

Período	Neuquén										
	Neuquén		Plaza Huincul		Plottier		Rincón de los Sauces		San Martín de los Andes		
	Permisos otorgados	Superficie autorizada	Permisos otorgados	Superficie autorizada	Permisos otorgados	Superficie autorizada	Permisos otorgados	Superficie autorizada	Permisos otorgados	Superficie autorizada	
		m <sup>2</sup>		m <sup>2</sup>		m <sup>2</sup>		m <sup>2</sup>		m <sup>2</sup>	
2024	Nov	73	19.022	1	69	58	7.896	3	565	27	3.788
	Dic	34	7.998	1	126	43	7.055	9	1.021	20	3.791
2025	Ene	81	9.253	0	0	32	8.974	0	0	24	2.660
	Feb	70	17.904	1	402	63	11.516	9	716	24	3.887
	Mar	82	14.358	1	118	52	6.927	6	844	25	2.927
	Abr	88	18.047	0	0	50	11.319	6	799	35	4.307
	May	119	23.572	0	0	58	7.791	6	581	38	4.232
	Jun	102	49.701	0	0	59	9.200	5	281	25	3.770
	Jul	120	40.978	3	1.485	68	12.920	5	1.058	17	2.182
	Ago	92	17.826	1	78	76	11.919	4	348	46	7.028
	Sep	97	12.116	2	407	60	10.476	1	110	36	4.476
	Oct	178	40.927	0	0	60	11.044	2	266	22	2.628
	Nov	80	16.670	0	0	39	6.858	3	325	23	4.365

(continúa)

### 8.3 Permisos de edificación

Cuadro 8.3.1 (continuación)

Período		Neuquén						Río Negro			
		San Patricio del Chañar		Senillosa		Zapala		Cipolletti		General Roca	
		Permisos otorgados	Superficie autorizada	Permisos otorgados	Superficie autorizada	Permisos otorgados	Superficie autorizada	Permisos otorgados	Superficie autorizada	Permisos otorgados	Superficie autorizada
		m <sup>2</sup>		m <sup>2</sup>		m <sup>2</sup>		m <sup>2</sup>		m <sup>2</sup>	
2024	Nov	2	136	2	328	22	2.247	55	11.004	53	9.466
	Dic	4	361	2	402	16	2.384	44	11.312	58	11.084
2025	Ene	5	651	0	0	31	5.919	70	13.987	0	0
	Feb	14	2.470	3	423	22	3.240	34	11.908	75	18.582
	Mar	5	741	3	715	32	3.494	55	14.946	50	7.941
	Abr	18	2.437	3	435	35	4.139	68	25.761	46	7.513
	May	2	363	2	406	25	13.735	32	5.076	71	9.591
	Jun	2	575	2	266	16	1.861	39	8.168	63	8.313
	Jul	10	1.104	4	452	57	6.085	45	9.119	69	10.645
	Ago	6	718	1	98	42	5.319	50	4.791	72	11.262
	Sep	8	1.104	1	172	42	5.619	47	7.046	64	13.578
	Oct	10	904	0	0	31	6.089	57	10.540	41	6.472
	Nov	5	346	0	0	33	4.026	49	7.001	36	7.043

Período		Río Negro						Salta			
		San Carlos de Bariloche		Viedma		Villa Regina		General Güemes		Metán	
		Permisos otorgados	Superficie autorizada	Permisos otorgados	Superficie autorizada	Permisos otorgados	Superficie autorizada	Permisos otorgados	Superficie autorizada	Permisos otorgados	Superficie autorizada
		m <sup>2</sup>		m <sup>2</sup>		m <sup>2</sup>		m <sup>2</sup>		m <sup>2</sup>	
2024	Nov	21	12.347	46	3.996	29	2.864	3	959	6	1.540
	Dic	37	31.717	28	7.145	33	3.819	1	158	0	0
2025	Ene	50	22.673	23	1.889	0	0	3	1.338	2	503
	Feb	35	12.786	35	5.159	16	3.822	3	494	2	450
	Mar	22	10.441	31	3.599	32	3.417	4	863	1	194
	Abr	42	28.752	29	3.929	33	3.118	2	627	2	255
	May	42	19.639	34	3.267	41	3.945	1	218	0	0
	Jun	25	5.731	66	4.204	38	3.328	1	300	0	0
	Jul	34	11.627	39	2.583	36	9.912	0	0	0	0
	Ago	29	9.727	43	2.710	44	4.136	0	0	4	1.882
	Sep	48	7.793	36	3.757	39	4.897	0	0	2	1.136
	Oct	28	17.021	32	4.371	34	4.114	2	519	1	105
	Nov	20	7.809	17	1.869	24	2.411	0	0	1	173

(continúa)

## 8. Construcción

Cuadro 8.3.1 (continuación)

Período	Salta						San Juan				
	Salta		San Ramón de la Nueva Orán		Tartagal		9 de Julio		Albardón		
	Permisos otorgados	Superficie autorizada	Permisos otorgados	Superficie autorizada	Permisos otorgados	Superficie autorizada	Permisos otorgados	Superficie autorizada	Permisos otorgados	Superficie autorizada	
		m <sup>2</sup>	m <sup>2</sup>		m <sup>2</sup>		m <sup>2</sup>		m <sup>2</sup>		
2024	Nov	44	20.675	8	1.959	4	1.749	0	0	0	0
	Dic	34	8.680	2	1.252	5	1.678	0	0	0	0
2025	Ene	61	10.459	3	323	3	1.296	0	0	2	870
	Feb	43	11.491	5	900	0	0	1	1.086	1	65
	Mar	48	16.094	3	968	7	2.270	0	0	1	218
	Abr	32	7.369	4	1.292	6	3.952	0	0	0	0
	May	57	16.075	6	1.397	0	0	0	0	0	0
	Jun	52	12.612	5	1.810	2	104	0	0	0	0
	Jul	80	15.009	9	1.568	3	779	1	117	0	0
	Ago	53	37.672	8	2.162	4	1.236	0	0	0	0
	Sep	44	9.627	5	1.131	5	1.610	0	0	0	0
	Oct	52	17.118	8	2.956	5	2.772	0	0	1	126
	Nov	43	17.286	5	1.063	0	0	0	0	0	0

Período	San Juan										
	Calingasta		Caucete		Chimbas		Pocito		Rawson		
	Permisos otorgados	Superficie autorizada	Permisos otorgados	Superficie autorizada	Permisos otorgados	Superficie autorizada	Permisos otorgados	Superficie autorizada	Permisos otorgados	Superficie autorizada	
		m <sup>2</sup>	m <sup>2</sup>		m <sup>2</sup>		m <sup>2</sup>		m <sup>2</sup>		
2024	Nov	1	130	0	0	3	479	3	1.608	6	3.630
	Dic	0	0	0	0	0	0	1	1.111	4	587
2025	Ene	0	0	0	0	3	1.825	4	1.006	6	1.020
	Feb	4	733	0	0	1	135	1	120	9	1.485
	Mar	0	0	0	0	0	0	2	244	3	403
	Abr	0	0	0	0	0	0	0	0	3	387
	May	1	30	0	0	3	567	4	3.871	7	1.466
	Jun	1	288	0	0	0	0	1	4.879	4	1.744
	Jul	2	745	0	0	1	115	3	5.188	8	1.178
	Ago	1	618	0	0	8	3.061	0	0	6	1.093
	Sep	0	0	0	0	1	209	6	1.973	8	3.787
	Oct	2	2.177	0	0	2	6.209	2	5.100	5	1.204
	Nov	0	0	0	0	1	79	1	234	2	588

(continúa)

### 8.3 Permisos de edificación

Cuadro 8.3.1 (continuación)

Período		San Juan									
		Rivadavia		San Juan		Santa Lucía		Sarmiento		Ullum	
		Permisos otorgados	Superficie autorizada m <sup>2</sup>	Permisos otorgados	Superficie autorizada m <sup>2</sup>	Permisos otorgados	Superficie autorizada m <sup>2</sup>	Permisos otorgados	Superficie autorizada m <sup>2</sup>	Permisos otorgados	Superficie autorizada m <sup>2</sup>
2024	Nov	5	447	12	11.396	4	3.295	1	4.181	0	0
	Dic	9	4.460	10	2.261	11	2.613	2	492	1	139
2025	Ene	7	1.032	7	2.570	3	886	0	0	0	0
	Feb	8	8.276	11	3.817	14	3.005	0	0	0	0
	Mar	4	1.429	5	1.262	8	1.366	0	0	0	0
	Abr	4	479	4	1.657	0	0	0	0	0	0
	May	8	1.436	6	689	5	2.100	1	193	0	0
	Jun	4	907	6	1.604	11	6.656	0	0	1	157
	Jul	10	2.570	11	4.171	8	6.161	1	196	0	0
	Ago	4	1.203	15	3.673	5	1.068	0	0	0	0
	Sep	8	2.142	9	8.560	4	518	0	0	0	0
	Oct	7	1.283	9	4.045	13	3.133	0	0	0	0
	Nov	10	1.641	8	1.629	5	1.755	0	0	0	0

Período		San Juan		San Luis			Santa Cruz				
		Zonda		San Luis		Villa Mercedes		Caleta Olivia		Puerto Deseado	
		Permisos otorgados	Superficie autorizada m <sup>2</sup>	Permisos otorgados	Superficie autorizada m <sup>2</sup>	Permisos otorgados	Superficie autorizada m <sup>2</sup>	Permisos otorgados	Superficie autorizada m <sup>2</sup>	Permisos otorgados	Superficie autorizada m <sup>2</sup>
2024	Nov	0	0	26	7.536	18	4.102	2	520	9	1.942
	Dic	1	133	18	6.634	18	2.434	10	2.566	25	5.060
2025	Ene	0	0	15	2.317	15	1.796	32	5.371	3	350
	Feb	0	0	13	3.483	9	1.486	7	725	13	2.160
	Mar	0	0	14	4.394	8	882	12	1.059	15	2.620
	Abr	0	0	12	1.491	11	1.218	12	1.381	8	1.963
	May	0	0	14	2.238	10	900	14	1.992	9	2.066
	Jun	0	0	14	3.713	15	1.276	10	983	14	2.125
	Jul	1	190	17	1.782	17	1.988	22	4.285	7	1.219
	Ago	1	317	15	25.138	10	1.120	15	1.888	12	2.680
	Sep	0	0	16	2.886	14	1.490	14	4.460	10	1.337
	Oct	1	234	17	10.598	13	1.062	19	2.528	14	6.871
	Nov	0	0	10	2.121	11	931	7	1.093	7	1.400

(continúa)

## 8. Construcción

**Cuadro 8.3.1 (continuación)**

Período	Santa Cruz				Santa Fe						
	Río Gallegos		Armstrong		Arrollo Seco		Avellaneda		Cañada de Gómez		
	Permisos otorgados	Superficie autorizada	Permisos otorgados	Superficie autorizada	Permisos otorgados	Superficie autorizada	Permisos otorgados	Superficie autorizada	Permisos otorgados	Superficie autorizada	
		m <sup>2</sup>		m <sup>2</sup>		m <sup>2</sup>		m <sup>2</sup>		m <sup>2</sup>	
2024	Nov	23	3.205	8	2.243	7	4.170	24	1.757	16	3.437
	Dic	29	5.196	14	4.441	7	1.559	17	1.120	10	2.980
2025	Ene	25	4.994	8	6.317	6	1.103	12	770	8	539
	Feb	18	10.193	4	219	10	5.110	10	1.208	6	2.070
	Mar	25	4.759	8	900	10	901	10	838	17	2.069
	Abr	36	6.332	4	323	5	673	12	1.031	15	1.617
	May	36	7.639	6	1.963	9	1.014	19	2.213	11	7.782
	Jun	24	7.424	5	263	16	1.990	18	2.522	10	1.481
	Jul	23	3.291	7	1.807	14	1.700	11	1.148	18	4.172
	Ago	62	12.439	9	839	11	1.302	20	3.648	8	1.615
	Sep	46	8.185	6	217	9	1.004	14	1.545	26	4.496
	Oct	12	3.397	6	266	5	2.413	18	4.792	12	1.431
	Nov	15	2.863	9	1.256	12	2.709	17	3.069	14	1.695

Período	Santa Fe										
	Capitán Bermúdez		Carcarañá		Casilda		Ceres		Coronda		
	Permisos otorgados	Superficie autorizada	Permisos otorgados	Superficie autorizada	Permisos otorgados	Superficie autorizada	Permisos otorgados	Superficie autorizada	Permisos otorgados	Superficie autorizada	
		m <sup>2</sup>		m <sup>2</sup>		m <sup>2</sup>		m <sup>2</sup>		m <sup>2</sup>	
2024	Nov	8	1.090	5	1.155	10	2.412	0	0	2	108
	Dic	12	2.120	20	6.210	10	1.206	0	0	3	165
2025	Ene	2	275	5	722	10	1.206	8	674	0	0
	Feb	3	645	8	970	12	1.657	6	569	2	189
	Mar	6	599	6	1.017	15	3.133	3	381	3	421
	Abr	2	245	13	15.958	13	2.702	3	1.357	3	263
	May	9	4.162	4	816	16	1.761	4	505	2	51
	Jun	1	66	12	7.490	20	2.730	7	1.017	1	27
	Jul	9	750	5	697	21	3.628	5	612	0	0
	Ago	6	580	6	820	20	4.828	3	241	2	183
	Sep	6	619	8	781	20	1.969	13	666	4	515
	Oct	1	91	14	2.012	12	1.643	8	580	0	0
	Nov	8	982	10	974	20	2.937	8	1.121	2	193

(continúa)

### 8.3 Permisos de edificación

**Cuadro 8.3.1 (continuación)**

		Santa Fe									
Período	El Trébol		Esperanza		Firmat		Florencia		Fray Luis Beltrán		
	Permisos otorgados	Superficie autorizada	Permisos otorgados	Superficie autorizada	Permisos otorgados	Superficie autorizada	Permisos otorgados	Superficie autorizada	Permisos otorgados	Superficie autorizada	
		m <sup>2</sup>	m <sup>2</sup>	m <sup>2</sup>	m <sup>2</sup>	m <sup>2</sup>	m <sup>2</sup>	m <sup>2</sup>	m <sup>2</sup>	m <sup>2</sup>	
2024	Nov	7	1.054	27	9.809	2	500	0	0	3	196
	Dic	6	1.349	36	12.907	8	923	0	0	2	201
2025	Ene	6	943	17	2.516	8	634	0	0	2	212
	Feb	3	733	34	9.187	2	125	0	0	2	322
	Mar	11	2.238	18	2.908	15	1.410	0	0	1	134
	Abr	8	1.191	25	2.186	4	716	2	307	2	79
	May	4	1.069	39	4.877	15	1.624	0	0	1	149
	Jun	9	1.701	47	5.964	8	1.010	0	0	2	67
	Jul	4	500	89	8.856	3	229	0	0	1	40
	Ago	7	5.462	72	7.794	8	807	1	143	7	843
	Sep	9	1.248	88	9.317	11	846	0	0	2	268
	Oct	16	3.556	86	11.732	10	1.052	0	0	2	18
	Nov	5	1.149	66	15.957	6	681	0	0	1	74

		Santa Fe									
Período	Frontera		Gálvez		Granadero Baigorria		Laguna Paiva		Las Parejas		
	Permisos otorgados	Superficie autorizada	Permisos otorgados	Superficie autorizada	Permisos otorgados	Superficie autorizada	Permisos otorgados	Superficie autorizada	Permisos otorgados	Superficie autorizada	
		m <sup>2</sup>	m <sup>2</sup>	m <sup>2</sup>	m <sup>2</sup>	m <sup>2</sup>	m <sup>2</sup>	m <sup>2</sup>	m <sup>2</sup>	m <sup>2</sup>	
2024	Nov	0	0	9	904	9	1.444	1	48	4	684
	Dic	0	0	16	1.783	9	1.138	2	225	4	543
2025	Ene	0	0	6	386	9	1.023	0	0	3	253
	Feb	0	0	7	694	4	1.304	8	624	1	446
	Mar	0	0	15	1.583	7	602	1	346	7	687
	Abr	0	0	11	538	10	959	4	258	6	866
	May	0	0	21	2.164	8	1.078	6	540	9	1.746
	Jun	0	0	8	827	9	647	2	89	5	407
	Jul	0	0	9	579	6	542	10	818	2	156
	Ago	0	0	11	1.444	9	1.066	4	440	1	44
	Sep	0	0	11	349	13	1.284	6	438	9	1.022
	Oct	0	0	10	497	15	2.387	4	323	5	474
	Nov	0	0	16	900	1	21	4	426	3	279

(continúa)

## 8. Construcción

**Cuadro 8.3.1** (continuación)

		Santa Fe									
Período	Las Rosas		Las Toscas		Malabrigo		Pérez		Pueblo Esther		
	Permisos otorgados	Superficie autorizada	Permisos otorgados	Superficie autorizada	Permisos otorgados	Superficie autorizada	Permisos otorgados	Superficie autorizada	Permisos otorgados	Superficie autorizada	
		m <sup>2</sup>	m <sup>2</sup>	m <sup>2</sup>	m <sup>2</sup>	m <sup>2</sup>	m <sup>2</sup>	m <sup>2</sup>	m <sup>2</sup>	m <sup>2</sup>	
2024	Nov	7	784	0	0	3	215	3	1.998	9	864
	Dic	8	611	0	0	3	105	3	551	10	1.154
2025	Ene	5	429	0	0	2	155	0	0	4	923
	Feb	5	293	0	0	3	239	3	234	4	1.005
	Mar	4	234	0	0	0	0	7	17.357	10	1.029
	Abr	7	1.219	1	135	1	67	9	2.510	10	1.853
	May	7	852	0	0	6	448	5	626	6	1.512
	Jun	6	1.195	0	0	0	0	11	1.712	7	708
	Jul	4	545	0	0	2	171	5	468	17	2.151
	Ago	9	992	0	0	0	0	6	790	13	1.317
	Sep	8	259	0	0	4	244	5	914	10	1.963
	Oct	13	1.166	0	0	3	182	6	2.030	7	924
	Nov	8	310	0	0	2	317	6	529	6	324

		Santa Fe									
Período	Puerto General San Martín		Rafaela		Reconquista		Recreo		Romang		
	Permisos otorgados	Superficie autorizada	Permisos otorgados	Superficie autorizada	Permisos otorgados	Superficie autorizada	Permisos otorgados	Superficie autorizada	Permisos otorgados	Superficie autorizada	
		m <sup>2</sup>	m <sup>2</sup>	m <sup>2</sup>	m <sup>2</sup>	m <sup>2</sup>	m <sup>2</sup>	m <sup>2</sup>	m <sup>2</sup>	m <sup>2</sup>	
2024	Nov	3	328	9	1.142	46	3.693	6	602	3	246
	Dic	8	1.593	31	3.593	45	6.473	9	7.282	3	226
2025	Ene	5	395	24	3.574	10	894	9	1.868	3	369
	Feb	5	1.360	22	2.189	25	2.835	13	3.209	4	516
	Mar	5	1.334	22	7.422	40	5.676	8	1.229	2	269
	Abr	3	229	15	1.662	38	4.247	11	2.095	2	210
	May	3	850	25	3.458	48	7.083	6	1.661	5	359
	Jun	11	2.446	25	5.081	34	3.241	4	490	6	699
	Jul	3	205	30	3.174	24	2.577	8	2.110	0	0
	Ago	4	253	45	5.034	40	6.651	5	1.679	7	1.445
	Sep	8	1.205	35	3.869	38	4.288	7	1.926	5	894
	Oct	10	4.644	28	2.274	34	6.432	8	1.824	4	305
	Nov	7	4.175	15	2.165	17	1.474	4	904	1	36

(continúa)

### 8.3 Permisos de edificación

**Cuadro 8.3.1 (continuación)**

		Santa Fe									
Período		Rosario		Rufino		San Carlos Centro		San Cristóbal		San Genaro	
		Permisos otorgados	Superficie autorizada m <sup>2</sup>	Permisos otorgados	Superficie autorizada m <sup>2</sup>	Permisos otorgados	Superficie autorizada m <sup>2</sup>	Permisos otorgados	Superficie autorizada m <sup>2</sup>	Permisos otorgados	Superficie autorizada m <sup>2</sup>
2024	Nov	104	13.810	8	607	27	1.709	0	0	2	242
	Dic	89	20.959	11	1.772	20	5.428	0	0	0	0
2025	Ene	88	23.251	6	340	13	1.370	0	0	1	148
	Feb	87	20.990	14	890	9	610	0	0	1	121
	Mar	71	13.022	10	487	13	1.227	0	0	1	150
	Abr	76	27.545	12	749	12	1.201	0	0	3	380
	May	82	28.879	8	858	16	1.515	0	0	4	1.136
	Jun	110	66.091	7	3.113	8	519	0	0	6	246
	Jul	94	33.915	10	925	8	687	1	54	0	0
	Ago	86	17.184	14	920	14	1.789	0	0	2	143
	Sep	85	29.262	15	1.270	22	2.842	1	247	0	0
	Oct	124	41.483	15	1.512	18	2.333	3	820	1	108
	Nov	69	30.329	15	1.095	9	1.658	2	278	3	1.324

		Santa Fe									
Período		San Guillermo		San Javier		San Jorge		San José del Rincón		San Justo	
		Permisos otorgados	Superficie autorizada m <sup>2</sup>	Permisos otorgados	Superficie autorizada m <sup>2</sup>	Permisos otorgados	Superficie autorizada m <sup>2</sup>	Permisos otorgados	Superficie autorizada m <sup>2</sup>	Permisos otorgados	Superficie autorizada m <sup>2</sup>
2024	Nov	2	233	4	935	0	0	1	51	10	1.103
	Dic	0	0	1	77	8	454	0	0	13	1.634
2025	Ene	0	0	1	502	8	825	3	245	21	1.897
	Feb	3	243	4	820	10	927	0	0	16	1.157
	Mar	3	170	7	495	8	825	4	423	13	825
	Abr	1	95	2	292	3	438	3	386	12	721
	May	2	173	3	245	2	220	1	134	13	726
	Jun	4	466	0	0	6	467	3	325	16	971
	Jul	1	225	4	194	4	1.229	3	448	14	740
	Ago	0	0	7	846	3	332	2	220	9	1.144
	Sep	10	1.162	4	498	5	420	4	439	17	1.516
	Oct	0	0	0	0	8	735	2	332	16	1.037
	Nov	2	399	5	1.742	9	1.809	3	275	21	1.494

(continúa)

## 8. Construcción

**Cuadro 8.3.1 (continuación)**

Período		Santa Fe									
		San Lorenzo		Santa Fe		Santo Tomé		Sastre		Sauce Viejo	
		Permisos otorgados	Superficie autorizada	Permisos otorgados	Superficie autorizada	Permisos otorgados	Superficie autorizada	Permisos otorgados	Superficie autorizada	Permisos otorgados	Superficie autorizada
		m <sup>2</sup>		m <sup>2</sup>		m <sup>2</sup>		m <sup>2</sup>		m <sup>2</sup>	
2024	Nov	11	2.368	28	4.746	59	6.341	0	0	6	2.446
	Dic	7	497	29	9.127	49	5.598	0	0	2	217
2025	Ene	20	6.241	29	8.509	69	6.435	0	0	3	727
	Feb	6	514	31	14.625	11	744	1	63	12	2.821
	Mar	19	7.656	35	6.906	28	2.767	0	0	5	679
	Abr	14	1.748	30	10.272	32	2.414	0	0	9	1.002
	May	7	1.336	31	15.823	24	2.605	0	0	1	123
	Jun	12	4.859	31	11.850	29	3.284	1	270	4	432
	Jul	16	5.681	41	12.611	50	5.295	0	0	6	426
	Ago	14	4.881	31	8.081	36	3.759	0	0	4	345
	Sep	9	2.173	43	10.947	35	2.060	2	251	8	479
	Oct	13	4.909	41	35.234	34	4.469	2	201	7	978
	Nov	11	2.585	29	8.908	35	3.351	0	0	9	1.027

Período		Santa Fe									
		Suardi		Sunchales		Tostado		Totoras		Venado Tuerto	
		Permisos otorgados	Superficie autorizada	Permisos otorgados	Superficie autorizada	Permisos otorgados	Superficie autorizada	Permisos otorgados	Superficie autorizada	Permisos otorgados	Superficie autorizada
		m <sup>2</sup>		m <sup>2</sup>		m <sup>2</sup>		m <sup>2</sup>		m <sup>2</sup>	
2024	Nov	1	115	19	1.858	0	0	12	684	26	2.521
	Dic	6	907	20	1.417	0	0	8	683	32	21.938
2025	Ene	2	407	23	1.432	0	0	11	1.175	32	3.995
	Feb	2	322	14	514	1	160	6	631	25	2.084
	Mar	1	115	18	2.491	3	130	11	1.782	15	3.326
	Abr	1	51	15	1.246	0	0	11	1.237	24	2.677
	May	2	204	10	2.301	0	0	13	916	31	2.856
	Jun	0	0	15	1.394	0	0	5	1.058	33	3.791
	Jul	3	318	22	1.665	0	0	9	703	29	2.951
	Ago	2	256	8	636	0	0	8	666	31	2.413
	Sep	9	1.895	13	1.009	0	0	4	207	27	3.264
	Oct	4	3.479	14	1.192	0	0	11	1.003	47	6.418
	Nov	1	203	11	993	0	0	10	826	29	2.839

(continúa)

### 8.3 Permisos de edificación

**Cuadro 8.3.1** (continuación)

Período		Santa Fe									
		Vera		Villa Cañás		Villa Constitución		Villa Gobernador Gálvez		Villa Ocampo	
		Permisos otorgados	Superficie autorizada	Permisos otorgados	Superficie autorizada	Permisos otorgados	Superficie autorizada	Permisos otorgados	Superficie autorizada	Permisos otorgados	Superficie autorizada
		m <sup>2</sup>		m <sup>2</sup>		m <sup>2</sup>		m <sup>2</sup>		m <sup>2</sup>	
2024	Nov	5	576	2	127	25	3.463	3	883	1	300
	Dic	5	506	1	96	25	4.332	6	1.044	0	0
2025	Ene	0	0	0	0	17	1.864	5	508	2	195
	Feb	4	554	4	197	5	637	4	511	2	366
	Mar	1	135	2	120	14	2.338	7	4.380	2	244
	Abr	2	209	2	150	15	2.329	4	1.781	1	223
	May	7	1.533	4	260	15	1.254	3	858	0	0
	Jun	3	917	3	193	24	1.997	5	847	0	0
	Jul	6	618	6	866	12	2.531	3	234	1	136
	Ago	6	1.214	1	48	16	2.123	4	3.013	1	110
	Sep	3	285	4	348	17	1.764	2	321	1	323
	Oct	3	214	0	0	9	1.150	3	547	0	0
	Nov	1	128	5	536	13	2.965	7	4.393	0	0

Período		Santiago del Estero				Tierra del Fuego				Tucumán	
		La Banda		Santiago del Estero		Río Grande		Ushuaia		Aguilares	
		Permisos otorgados	Superficie autorizada	Permisos otorgados	Superficie autorizada	Permisos otorgados	Superficie autorizada	Permisos otorgados	Superficie autorizada	Permisos otorgados	Superficie autorizada
		m <sup>2</sup>		m <sup>2</sup>		m <sup>2</sup>		m <sup>2</sup>		m <sup>2</sup>	
2024	Nov	9	3.732	7	17.177	33	6.734	51	8.836	2	515
	Dic	5	1.843	15	29.683	31	4.244	35	10.991	0	0
2025	Ene	4	851	6	4.124	33	5.524	36	9.035	1	96
	Feb	5	1.443	11	5.907	38	4.814	37	17.398	0	0
	Mar	6	1.912	8	13.559	29	5.111	32	5.436	1	386
	Abr	3	1.085	6	2.857	25	4.078	32	7.210	0	0
	May	3	2.047	15	21.933	28	5.478	30	8.506	2	473
	Jun	4	1.192	18	21.081	25	3.634	16	8.022	2	953
	Jul	6	2.410	18	17.278	27	9.276	30	8.423	2	320
	Ago	4	872	3	2.296	47	9.477	11	1.517	0	0
	Sep	12	5.661	11	6.296	37	4.416	33	8.273	2	1.272
	Oct	6	5.640	15	5.970	40	6.339	37	11.690	0	0
	Nov	8	4.487	9	3.247	23	3.065	31	14.234	0	0

(continúa)

## 8. Construcción

**Cuadro 8.3.1 (conclusión)**

		Tucumán							
Período		Banda del Río Salí		Concepción		Lules		Monteros	
		Permisos otorgados	Superficie autorizada	Permisos otorgados	Superficie autorizada	Permisos otorgados	Superficie autorizada	Permisos otorgados	Superficie autorizada
		m <sup>2</sup>		m <sup>2</sup>		m <sup>2</sup>		m <sup>2</sup>	
2024	Nov	2	2.099	2	146	0	0	2	483
	Dic	3	1.798	5	1.617	0	0	0	0
2025	Ene	0	0	8	3.921	2	722	1	153
	Feb	2	4.283	1	215	2	1.156	2	612
	Mar	2	2.761	7	1.278	0	0	1	580
	Abr	3	222	3	1.868	3	907	1	175
	May	1	200	3	402	0	0	1	264
	Jun	1	389	5	2.537	2	335	0	0
	Jul	2	2.211	5	867	1	500	0	0
	Ago	3	7.876	9	1.542	1	434	1	253
	Sep	3	892	7	1.188	2	796	3	805
	Oct	2	612	9	2.191	2	518	0	0
	Nov	7	6.717	6	1.783	3	2.280	1	63

		Tucumán					
Período		San Miguel de Tucumán		Tafí Viejo		Yerba Buena	
		Permisos otorgados	Superficie autorizada	Permisos otorgados	Superficie autorizada	Permisos otorgados	Superficie autorizada
		m <sup>2</sup>		m <sup>2</sup>		m <sup>2</sup>	
2024	Nov	5	6.474	7	1.853	27	6.934
	Dic	4	4.835	5	2.479	38	9.750
2025	Ene	3	1.907	8	3.092	20	6.970
	Feb	2	921	11	1.356	10	4.311
	Mar	10	3.757	5	6.684	23	6.146
	Abr	4	1.411	9	3.672	20	12.943
	May	12	14.499	3	733	18	3.988
	Jun	4	2.551	7	815	17	15.793
	Jul	25	14.824	6	1.129	17	5.010
	Ago	21	56.095	5	1.420	27	6.558
	Sep	18	21.174	9	1.440	20	5.138
	Oct	25	19.652	12	3.461	20	4.351
	Nov	15	55.517	7	1.409	19	6.661

### 8.3 Permisos de edificación

**Cuadro 8.3.2 Superficie autorizada por los permisos de edificación en 246 municipios, en metros cuadrados, variación porcentual y cantidad de permisos otorgados. Noviembre 2024-noviembre 2025**

Período	Superficie autorizada	Variación porcentual		Permisos otorgados	
		respecto al mismo mes del año anterior	acumulada el año respecto a igual acumulado del año anterior		
	m <sup>2</sup>		%		
2024	Nov	1.177.863	-28,9	-11,8	4.766
	Dic	1.342.259	4,7	-10,5	4.556
2025	Ene	1.283.329	2,1	2,1	4.562
	Feb	1.053.344	8,1	4,7	4.133
	Mar	1.212.055	5,0	4,8	4.480
	Abr	1.245.075	1,2	3,9	4.677
	May	1.372.953	7,5	4,6	4.818
	Jun	1.196.343	16,2	6,4	4.291
	Jul	1.384.446	5,0	6,2	4.885
	Ago	1.451.249	1,5	5,5	4.937
	Sep	1.401.140	6,0	5,5	5.183
	Oct	1.601.008	4,1	5,4	5.817
	Nov	1.338.203	13,6	6,1	4.334

**Fuente:** INDEC, Dirección Nacional de Estadísticas Económicas. Dirección de Estadísticas Mineras, Manufactureras, Energéticas y de la Construcción.

9.1	Oferta y demanda globales. Valores trimestrales en millones de pesos a precios de 2004	171
9.2	Oferta y demanda globales. Valores trimestrales. Variación porcentual respecto a igual período del año anterior	171
9.3	Oferta y demanda globales. Porcentaje del PIB a precios constantes	172
9.4	Producto interno bruto, por categoría de tabulación. Valores trimestrales en millones de pesos a precios de 2004	172
9.5	Producto interno bruto, por categoría de tabulación. Valores trimestrales. Variación porcentual respecto a igual período del año anterior	173
9.6	Formación bruta de capital fijo. Valores trimestrales en millones de pesos a precios de 2004	174
9.7	Formación bruta de capital fijo. Valores trimestrales. Variación porcentual respecto a igual período del año anterior	174
9.8	Oferta y demanda globales. Valores trimestrales en millones de pesos a precios corrientes	175
9.9	Oferta y demanda globales. Índices de precios implícitos	175
9.10	Oferta y demanda globales. Valores trimestrales. Variación porcentual del índice de precios implícitos respecto a igual período del año anterior	176
9.11	Oferta y demanda globales. Porcentaje del PIB a precios corrientes	176
9.12	Producto interno bruto, por categoría de tabulación. Valores trimestrales en millones de pesos a precios de corrientes	177
9.13	Producto interno bruto, por categoría de tabulación. Índice de precios implícitos	178
9.14	Formación bruta de capital fijo. Valores trimestrales en millones de pesos a precios corrientes	179
9.15	Formación bruta de capital fijo. Índice de precios implícitos	179

La Dirección Nacional de Cuentas Nacionales (DNCN) publica en esta oportunidad las nuevas estimaciones del año base 2004 y las series trimestrales de oferta y demanda globales del período cuarto trimestre 2020-cuarto trimestre 2021, a precios constantes de 2004 y a precios corrientes.

El **Sistema de Cuentas Nacionales 2008 (SCN 2008)** es un marco estadístico que proporciona un conjunto completo, coherente y flexible de cuentas macroeconómicas para la formulación de políticas, análisis y propósitos de investigación. Se ha producido y está realizado bajo los auspicios de las Naciones Unidas, la Comisión Europea, la OCDE, el FMI y el Banco Mundial. Representa una actualización del SCN 1993, el cual fue elaborado bajo la responsabilidad conjunta de las cinco organizaciones.

Al igual que las ediciones anteriores, el SCN 2008 refleja las necesidades cambiantes de las personas usuarias, los nuevos desarrollos en el entorno económico y los avances en la investigación metodológica. Está diseñado para ser usado por todos los países, ya que ha sido concebido para dar cabida a las necesidades de los países en diferentes etapas de desarrollo económico. Proporciona un marco global de las normas en otros ámbitos de las estadísticas económicas y facilita la integración de estos sistemas estadísticos para lograr coherencia con las cuentas nacionales.

El conjunto de indicadores macroeconómicos que elabora la DNCN abarca la cuenta de Producción, la cuenta de Bienes y servicios y la cuenta de Generación del ingreso del Sistema de Cuentas Nacionales y ha seguido las recomendaciones del SCN 2008.

La economía total se desagrega según la Clasificación Industrial Internacional Uniforme de todas las actividades económicas (CIIU revisión 3.1).

La producción y el valor agregado (el valor creado por la producción) de cada sector de actividad se valorizan a precios básicos, es decir, sin los impuestos netos de subvenciones sobre los productos.

El **producto interno bruto (PIB)** en su conjunto es el total del valor agregado bruto a precios básicos de todas las unidades institucionales (sociedades, Gobierno, hogares, instituciones sin fin de lucro que sirven a los hogares) residentes en la economía más todos los impuestos sobre los productos, menos todas las subvenciones sobre estos.

Aunque el concepto de PIB se basa en este principio, el PIB, tal como se define en el SCN, es una identidad que existe entre una medida construida sobre el valor agregado, una construida sobre los ingresos y una basada en los gastos finales.

La cuenta de Producción mide el PIB mediante el valor agregado generado por todos los productores residentes.

La cuenta de Bienes y servicios mide el PIB mediante la suma de los gastos en bienes y servicios finales (consumo, formación de capital, exportaciones, menos el valor de las importaciones de bienes y servicios).

## 9. Cuentas nacionales

La cuenta de Generación del ingreso mide el PIB mediante la suma de los componentes del valor agregado generado en la producción (remuneración de asalariados, ingreso mixto bruto, excedente de explotación bruto y otros impuestos a la actividad productiva).

### Principales variables macroeconómicas que son objeto de medición

**Producción:** valor de todos los bienes y servicios (finales e intermedios) producidos por las unidades institucionales residentes.

**Consumo intermedio:** valor de los bienes y servicios consumidos como insumo en el proceso de producción, excluido el consumo de los activos fijos (depreciación).

**Valor agregado bruto:** definido como el valor de la producción menos el del consumo intermedio.

**Consumo nacional privado:** valor de los bienes y servicios de producción nacional e importados destinados al consumo de los hogares.

**Consumo público:** gasto de consumo final del Gobierno nacional y de los gobiernos provinciales y municipales en servicios colectivos y en bienes y servicios de consumo individuales.

**Formación bruta de capital:** valor de los bienes y servicios de producción nacional e importados durante el período, destinados a la incorporación de activos fijos por parte de las empresas y de las familias, más la variación de existencias.

**Exportaciones:** valor de los bienes y servicios de producción nacional adquiridos por no residentes durante el período.

**Importaciones:** valor de los bienes y servicios finales e intermedios producidos en el resto del mundo y adquiridos por residentes.

**Remuneración de asalariados:** sueldos y salarios, en dinero o en especie, más las contribuciones al seguro social a pagar por una empresa en contraprestación del trabajo realizado por los asalariados durante el período contable.

**Excedente de explotación bruto:** mide el exceso o déficit del valor agregado por sobre la remuneración de asalariados y los impuestos, menos las subvenciones a la actividad productiva en el caso de empresas constituidas en sociedad y en el de las cuasisociedades (empresas no constituidas en sociedad que funcionan como sociedades).

**Ingreso mixto bruto:** nombre que recibe el excedente de explotación en el caso de empresas no constituidas en sociedad, propiedad de los hogares, ya que implícitamente contiene un elemento de remuneración del trabajo realizado por el propietario o por otros miembros del hogar que no puede identificarse por separado del rendimiento obtenido por el propietario como empresario.

**Cuadro 9.1 Oferta y demanda globales. Valores trimestrales en millones de pesos a precios de 2004**

	2024 <sup>(1)</sup>			2025 <sup>(1)</sup>		
	3º trimestre	4º trimestre	Total	1º trimestre	2º trimestre	3º trimestre
<b>Producto interno bruto</b>	<b>714.524</b>	<b>718.991</b>	<b>708.130</b>	<b>708.114</b>	<b>776.529</b>	<b>737.868</b>
Importaciones FOB (bienes y servicios reales)	180.683	198.736	176.815	226.189	229.491	223.525
<b>Oferta global</b>	<b>895.208</b>	<b>917.728</b>	<b>884.945</b>	<b>934.303</b>	<b>1.006.019</b>	<b>961.393</b>
<b>Demanda global</b>	<b>895.208</b>	<b>917.728</b>	<b>884.945</b>	<b>934.303</b>	<b>1.006.019</b>	<b>961.393</b>
Consumo privado	490.539	506.043	509.855	561.079	595.249	516.631
Consumo público	94.541	98.477	96.060	91.913	98.794	96.195
Exportaciones FOB (bienes y servicios reales)	172.279	172.061	163.813	156.840	169.102	189.871
Formación bruta de capital fijo	136.303	141.001	124.543	142.607	148.460	150.285
Variación de existencias <sup>(2)</sup>	16.814	27.028	1.288	-20.950	-2.259	15.991
Objetos valiosos	0	0	0	0	0	0
Discrepancia estadística <sup>(3)</sup>	-15.268	-26.883	-10.613	2.813	-3.326	-7.580

<sup>(1)</sup> Datos preliminares.

<sup>(2)</sup> Incluye variación de existencias de los principales productos agrícolas en proceso y terminados, productos pecuarios, petróleo, productos manufacturados, productos importados y suministros y materiales del gobierno. Los años definitivos del período 2004-2017 incluyen discrepancia estadística. A partir de 2018, la revisión de los datos del año definitivo se realiza mediante un cuadro de oferta y utilización (COU).

<sup>(3)</sup> Incluye variación de existencias no captadas (resto de productos agropecuarios, resto de minería y existencias en locales comerciales de productos nacionales).

**Fuente:** INDEC, Dirección Nacional de Cuentas Nacionales.

**Cuadro 9.2 Oferta y demanda globales. Valores trimestrales. Variación porcentual respecto a igual período del año anterior**

	2024 <sup>(1)</sup>			2025 <sup>(1)</sup>		
	3º trimestre	4º trimestre	Total	1º trimestre	2º trimestre	3º trimestre
<b>Producto interno bruto</b>	<b>-1,9</b>	<b>2,6</b>	<b>-1,3</b>	<b>5,8</b>	<b>6,4</b>	<b>3,3</b>
Importaciones FOB (bienes y servicios reales)	-11,7	9,1	-10,2	40,0	38,0	23,7
<b>Oferta global</b>	<b>-4,1</b>	<b>4,0</b>	<b>-3,2</b>	<b>12,5</b>	<b>12,2</b>	<b>7,4</b>
<b>Demanda global</b>	<b>-4,1</b>	<b>4,0</b>	<b>-3,2</b>	<b>12,5</b>	<b>12,2</b>	<b>7,4</b>
Consumo privado	-1,2	5,0	-2,9	11,0	10,8	5,3
Consumo público	-4,7	-0,7	-3,8	-1,7	1,1	1,7
Exportaciones FOB (bienes y servicios reales)	19,2	25,9	19,8	6,7	3,2	10,2
Formación bruta de capital fijo	-16,5	2,2	-17,2	31,5	32,1	10,3
Variación de existencias <sup>(2)</sup>	///	///	///	///	///	///
Objetos valiosos	///	///	///	///	///	///
Discrepancia estadística <sup>(3)</sup>	///	///	///	///	///	///

<sup>(1)</sup> Datos preliminares.

<sup>(2)</sup> Incluye variación de existencias de los principales productos agrícolas en proceso y terminados, productos pecuarios, petróleo, productos manufacturados y productos importados y suministros y materiales del gobierno. Los años definitivos del período 2004-2017 incluyen discrepancia estadística. A partir de 2018, la revisión de los datos del año definitivo se realiza mediante un cuadro de oferta y utilización (COU).

<sup>(3)</sup> Incluye variación de existencias no captadas (resto de productos agropecuarios, resto de minería y existencias en locales comerciales de productos nacionales).

**Fuente:** INDEC, Dirección Nacional de Cuentas Nacionales.

## 9. Cuentas nacionales

**Cuadro 9.3 Oferta y demanda globales. Porcentaje del PIB a precios constantes**

	2024 <sup>(1)</sup>			2025 <sup>(1)</sup>		
	3° trimestre	4° trimestre	Total	1° trimestre	2° trimestre	3° trimestre
<b>Producto interno bruto</b>	<b>100,0</b>	<b>100,0</b>	<b>100,0</b>	<b>100,0</b>	<b>100,0</b>	<b>100,0</b>
Importaciones FOB (bienes y servicios reales)	25,3	27,6	25,0	31,9	29,6	30,3
<b>Oferta global</b>	<b>125,3</b>	<b>127,6</b>	<b>125,0</b>	<b>131,9</b>	<b>129,6</b>	<b>130,3</b>
<b>Demanda global</b>	<b>125,3</b>	<b>127,6</b>	<b>125,0</b>	<b>131,9</b>	<b>129,6</b>	<b>130,3</b>
Consumo privado	68,7	70,4	72,0	79,2	76,7	70,0
Consumo público	13,2	13,7	13,6	13,0	12,7	13,0
Exportaciones FOB (bienes y servicios reales)	24,1	23,9	23,1	22,1	21,8	25,7
Formación bruta de capital fijo	19,1	19,6	17,6	20,1	19,1	20,4
Variación de existencias <sup>(2)</sup>	2,4	3,8	0,2	-3,0	-0,3	2,2
Objetos valiosos	0,0	0,0	0,0	0,0	0,0	0,0
Discrepancia estadística <sup>(3)</sup>	-2,1	-3,7	-1,5	0,4	-0,4	-1,0

<sup>(1)</sup> Datos preliminares.

<sup>(2)</sup> Incluye variación de existencias de los principales productos agrícolas en proceso y terminados, productos pecuarios, petróleo, productos manufacturados, productos importados y suministros y materiales del gobierno. Los años definitivos del período 2004-2017 incluyen discrepancia estadística. A partir de 2018, la revisión de los datos del año definitivo se realiza mediante un cuadro de oferta y utilización (COU).

<sup>(3)</sup> Incluye variación de existencias no captadas (resto de productos agropecuarios, resto de minería y existencias en locales comerciales de productos nacionales).

**Fuente:** INDEC, Dirección Nacional de Cuentas Nacionales.

**Cuadro 9.4 Producto interno bruto, por categoría de tabulación. Valores trimestrales en millones de pesos a precios de 2004**

	2024 <sup>(1)</sup>			2025 <sup>(1)</sup>		
	3° trimestre	4° trimestre	Total	1° trimestre	2° trimestre	3° trimestre
<b>Producto interno bruto</b>	<b>714.524</b>	<b>718.991</b>	<b>708.130</b>	<b>708.114</b>	<b>776.529</b>	<b>737.868</b>
Impuesto a los productos netos de subsidios (a los ingresos brutos, específicos, a los débitos y créditos bancarios, a las exportaciones)	59.396	61.049	58.569	59.729	62.978	66.030
IVA	57.850	57.205	55.222	57.211	57.314	59.919
Impuesto a los productos importados (derechos de importación)	7.696	8.595	7.124	9.218	9.057	10.145
<b>Valor agregado bruto a precios básicos</b>	<b>589.582</b>	<b>592.143</b>	<b>587.215</b>	<b>581.955</b>	<b>647.180</b>	<b>601.774</b>
A - Agricultura, ganadería, caza y silvicultura	35.478	33.460	48.591	41.033	90.671	35.746
B - Pesca	3.616	1.398	2.477	2.358	1.616	2.886
C - Explotación de minas y canteras	28.005	28.451	27.649	28.357	29.408	30.883
D - Industria manufacturera	116.377	118.744	108.319	101.295	109.005	113.578
E - Electricidad, gas y agua	13.274	12.106	12.937	13.634	12.740	13.165
F - Construcción	20.091	18.844	18.700	19.765	18.969	20.297
G - Comercio mayorista, minorista y reparaciones	92.769	93.946	89.088	89.952	94.919	93.344
H - Hoteles y restaurantes	11.063	13.110	11.191	12.232	10.974	11.854
I - Transporte, almacenamiento y comunicaciones	54.368	54.437	54.415	54.071	57.066	55.332
J - Intermediación financiera	24.172	25.912	23.399	27.572	27.638	31.025
K - Actividades inmobiliarias, empresariales y de alquiler	81.696	84.251	81.418	81.797	85.022	84.710
L - Administración pública y defensa; planes de seguridad social de afiliación obligatoria	35.309	35.273	35.389	35.275	34.990	35.108
M - Enseñanza	29.550	29.722	29.371	29.015	29.554	29.949
N - Servicios sociales y de salud	24.332	23.019	24.534	24.373	26.146	24.349
O - Otras actividades de servicios, comunitarias, sociales y personales	15.479	15.310	15.648	17.004	14.642	15.567
P - Hogares privados con servicio doméstico	4.003	4.160	4.091	4.222	3.820	3.983

<sup>(1)</sup> Datos preliminares.

**Fuente:** INDEC, Dirección Nacional de Cuentas Nacionales.

**Cuadro 9.5** Producto interno bruto, por categoría de tabulación. Valores trimestrales. Variación porcentual respecto a igual período del año anterior

	2024 <sup>(1)</sup>			2025 <sup>(1)</sup>		
	3° trimestre	4° trimestre	Total	1° trimestre	2° trimestre	3° trimestre
<b>Producto interno bruto</b>	<b>-1,9</b>	<b>2,6</b>	<b>-1,3</b>	<b>5,8</b>	<b>6,4</b>	<b>3,3</b>
Impuesto a los productos netos de subsidios (a los ingresos brutos, específicos, a los débitos y créditos bancarios, a las exportaciones)	2,7	10,7	2,9	9,8	5,9	11,2
IVA	-3,2	2,8	-3,2	7,6	8,9	3,6
Impuesto a los productos importados (derechos de importación)	-16,1	12,6	-12,3	51,8	47,7	31,8
<b>Valor agregado bruto a precios básicos</b>	<b>-2,0</b>	<b>1,7</b>	<b>-1,4</b>	<b>4,8</b>	<b>5,8</b>	<b>2,1</b>
A - Agricultura, ganadería, caza y silvicultura	13,2	4,8	32,3	4,4	5,3	0,8
B - Pesca	-5,6	1,8	7,5	11,6	-41,9	-20,2
C - Explotación de minas y canteras	6,9	8,0	7,4	6,6	6,8	10,3
D - Industria manufacturera	-6,0	1,3	-8,8	5,2	7,0	-2,4
E - Electricidad, gas y agua	0,5	-1,0	0,0	1,1	-1,1	-0,8
F - Construcción	-14,9	-12,1	-17,5	5,8	10,4	1,0
G - Comercio mayorista, minorista y reparaciones	-5,7	2,8	-7,2	7,1	10,8	0,6
H - Hoteles y restaurantes	8,0	16,6	5,3	8,9	17,2	7,1
I - Transporte, almacenamiento y comunicaciones	-0,3	2,2	0,8	2,6	1,7	1,8
J - Intermediación financiera	-2,5	7,5	-4,7	26,6	27,2	28,4
K - Actividades inmobiliarias, empresariales y de alquiler	-0,5	2,0	-0,3	4,2	4,6	3,7
L - Administración pública y defensa; planes de seguridad social de afiliación obligatoria	-1,4	-2,1	-0,9	-1,2	-0,8	-0,6
M - Enseñanza	0,5	0,7	0,9	0,3	0,9	1,4
N - Servicios sociales y de salud	-0,8	-1,4	-0,2	-0,8	-0,3	0,1
O - Otras actividades de servicios, comunitarias, sociales y personales	-4,1	-3,9	-3,3	-1,6	0,9	0,6
P - Hogares privados con servicio doméstico	-0,3	0,9	0,1	-2,5	-1,3	-0,5

<sup>(1)</sup> Datos preliminares.

Fuente: INDEC, Dirección Nacional de Cuentas Nacionales.

## 9. Cuentas nacionales

**Cuadro 9.6 Formación bruta de capital fijo. Valores trimestrales en millones de pesos a precios de 2004**

	2024 <sup>(1)</sup>			2025 <sup>(1)</sup>		
	3° trimestre	4° trimestre	Total	1° trimestre	2° trimestre	3° trimestre
<b>Formación bruta de capital fijo</b>	<b>136.303</b>	<b>141.001</b>	<b>124.543</b>	<b>142.607</b>	<b>148.460</b>	<b>150.285</b>
Construcciones	45.160	43.452	41.191	42.020	42.984	46.185
Otras construcciones <sup>(2)</sup>	10.890	9.495	10.187	8.848	9.851	9.863
Maquinaria y equipo	59.308	61.905	54.771	70.023	69.329	67.505
Nacional	25.166	25.009	22.169	19.662	25.851	23.494
Importado	34.142	36.897	32.602	50.361	43.478	44.011
Equipo de transporte	19.117	23.632	16.771	20.969	24.993	24.419
Nacional	15.057	17.004	12.422	14.312	15.777	13.666
Importado	4.060	6.628	4.349	6.657	9.216	10.753
Otros activos fijos <sup>(3)</sup>	1.828	2.517	1.622	747	1.303	2.314

<sup>(1)</sup> Datos preliminares.

<sup>(2)</sup> Incluye construcción por cuenta propia, construcciones agropecuarias y construcción de pozos petroleros.

<sup>(3)</sup> Incluye investigación y desarrollo, recursos biológicos cultivados y exploración minera.

**Fuente:** INDEC, Dirección Nacional de Cuentas Nacionales.

**Cuadro 9.7 Formación bruta de capital fijo. Valores trimestrales. Variación porcentual respecto a igual período del año anterior**

	2024 <sup>(1)</sup>			2025 <sup>(1)</sup>		
	3° trimestre	4° trimestre	Total	1° trimestre	2° trimestre	3° trimestre
<b>Formación bruta de capital fijo</b>	<b>-16,5</b>	<b>2,2</b>	<b>-17,2</b>	<b>31,5</b>	<b>32,1</b>	<b>10,3</b>
Construcciones	-20,9	-17,4	-24,0	8,3	15,1	2,3
Otras construcciones <sup>(2)</sup>	-6,5	-11,5	-2,2	-9,1	-7,4	-9,4
Maquinaria y equipo	-19,8	10,1	-17,9	48,8	36,4	13,8
Nacional	-12,0	4,4	-18,1	19,8	17,0	-6,6
Importado	-24,7	14,4	-17,9	64,4	51,3	28,9
Equipo de transporte	0,1	41,3	-6,1	72,9	104,7	27,7
Nacional	-4,4	19,7	-15,7	78,9	63,9	-9,2
Importado	20,8	162,7	39,4	61,5	256,5	164,9
Otros activos fijos <sup>(3)</sup>	21,3	52,7	31,7	-1,8	-5,8	26,6

<sup>(1)</sup> Datos preliminares.

<sup>(2)</sup> Incluye construcción por cuenta propia, construcciones agropecuarias y construcción de pozos petroleros.

<sup>(3)</sup> Incluye investigación y desarrollo, recursos biológicos cultivados y exploración minera.

**Fuente:** INDEC, Dirección Nacional de Cuentas Nacionales.

**Cuadro 9.8 Oferta y demanda globales. Valores trimestrales en millones de pesos a precios corrientes**

	2024 <sup>(1)</sup>			2025 <sup>(1)</sup>		
	3° trimestre	4° trimestre	Total	1° trimestre	2° trimestre	3° trimestre
<b>Producto interno bruto</b>	<b>642.862.095</b>	<b>709.365.943</b>	<b>583.909.615</b>	<b>723.984.892</b>	<b>833.779.386</b>	<b>904.980.098</b>
Importaciones FOB (bienes y servicios reales)	81.552.098	88.221.912	74.039.811	109.003.169	115.278.073	141.625.503
<b>Oferta global</b>	<b>724.414.193</b>	<b>797.587.855</b>	<b>657.949.426</b>	<b>832.988.060</b>	<b>949.057.459</b>	<b>1.046.605.601</b>
<b>Demanda global</b>	<b>724.414.193</b>	<b>797.587.855</b>	<b>657.949.426</b>	<b>832.988.060</b>	<b>949.057.459</b>	<b>1.046.605.601</b>
Consumo privado	413.073.118	468.989.052	389.379.582	544.305.854	605.261.446	587.666.277
Consumo público	91.173.871	109.895.734	87.100.429	107.522.356	127.987.108	130.338.162
Exportaciones FOB (bienes y servicios reales)	95.402.212	101.454.927	89.044.748	98.589.127	116.048.801	150.812.365
Formación bruta de capital fijo	108.254.078	114.172.544	92.862.455	116.962.850	134.939.481	147.833.405
Variación de existencias <sup>(2)</sup>	14.889.305	13.454.003	-384.016	-20.877.990	-14.302.582	25.018.977
Objetos valiosos	0	0	0	0	0	0
Discrepancia estadística <sup>(3)</sup>	1.621.610	-10.378.405	-53.772	-13.514.137	-20.876.795	4.936.415

<sup>(1)</sup> Datos preliminares.

<sup>(2)</sup> Incluye variación de existencias de los principales productos agrícolas en proceso y terminados, productos pecuarios, petróleo, productos manufacturados, productos importados y suministros y materiales del gobierno. Los años definitivos del período 2004-2017 incluyen discrepancia estadística. A partir de 2018, la revisión de los datos del año definitivo se realiza mediante un cuadro de oferta y utilización (COU).

<sup>(3)</sup> Incluye variación de existencias no captadas (resto de productos agropecuarios, resto de minería y existencias en locales comerciales de productos nacionales).

**Fuente:** INDEC, Dirección Nacional de Cuentas Nacionales.

**Cuadro 9.9 Oferta y demanda globales. Índices de precios implícitos**

	2024 <sup>(1)</sup>			2025 <sup>(1)</sup>		
	3° trimestre	4° trimestre	Total	1° trimestre	2° trimestre	3° trimestre
<b>Producto interno bruto</b>	<b>89.970,6</b>	<b>98.661,2</b>	<b>82.457,9</b>	<b>102.241,3</b>	<b>107.372,6</b>	<b>122.648,0</b>
Importaciones FOB (bienes y servicios reales)	45.135,4	44.391,5	41.874,2	48.191,2	50.232,1	63.360,1
<b>Oferta global</b>	<b>80.921,4</b>	<b>86.909,0</b>	<b>74.349,2</b>	<b>89.156,1</b>	<b>94.337,9</b>	<b>108.863,5</b>
<b>Demanda global</b>	<b>80.921,4</b>	<b>86.909,0</b>	<b>74.349,2</b>	<b>89.156,1</b>	<b>94.337,9</b>	<b>108.863,5</b>
Consumo privado	84.208,0	92.677,7	76.370,7	97.010,5	101.682,0	113.749,7
Consumo público	96.438,8	111.594,9	90.672,7	116.982,7	129.550,1	135.494,0
Exportaciones FOB (bienes y servicios reales)	55.376,4	58.964,4	54.357,6	62.859,6	68.626,5	79.429,0
Formación bruta de capital fijo	79.421,5	80.972,7	74.562,8	82.017,7	90.892,9	98.368,8
Variación de existencias <sup>(2)</sup>	///	///	///	///	///	///
Objetos valiosos	///	///	///	///	///	///
Discrepancia estadística <sup>(3)</sup>	///	///	///	///	///	///

<sup>(1)</sup> Datos preliminares.

<sup>(2)</sup> Incluye variación de existencias de los principales productos agrícolas en proceso y terminados, productos pecuarios, petróleo, productos manufacturados, productos importados y suministros y materiales del gobierno. Los años definitivos del período 2004-2017 incluyen discrepancia estadística. A partir de 2018, la revisión de los datos del año definitivo se realiza mediante un cuadro de oferta y utilización (COU).

<sup>(3)</sup> Incluye variación de existencias no captadas (resto de productos agropecuarios, resto de minería y existencias en locales comerciales de productos nacionales).

**Fuente:** INDEC, Dirección Nacional de Cuentas Nacionales.

## 9. Cuentas nacionales

**Cuadro 9.10 Oferta y demanda globales. Valores trimestrales. Variación porcentual del índice de precios implícitos respecto a igual período del año anterior**

	2024 <sup>(1)</sup>			2025 <sup>(1)</sup>		
	3° trimestre	4° trimestre	Total	1° trimestre	2° trimestre	3° trimestre
<b>Producto interno bruto</b>	<b>217,4</b>	<b>144,1</b>	<b>207,6</b>	<b>61,5</b>	<b>40,0</b>	<b>36,3</b>
Importaciones FOB (bienes y servicios reales)	200,8	131,6	209,3	30,3	25,3	40,4
<b>Oferta global</b>	<b>218,4</b>	<b>141,2</b>	<b>210,4</b>	<b>53,3</b>	<b>34,9</b>	<b>34,5</b>
<b>Demanda global</b>	<b>218,4</b>	<b>141,2</b>	<b>210,4</b>	<b>53,3</b>	<b>34,9</b>	<b>34,5</b>
Consumo privado	221,3	150,9	217,6	70,0	41,2	35,1
Consumo público	194,0	141,1	188,8	77,7	47,6	40,5
Exportaciones FOB (bienes y servicios reales)	195,2	123,4	201,3	28,1	29,0	43,4
Formación bruta de capital fijo	222,1	117,7	215,3	34,2	23,5	23,9
Variación de existencias <sup>(2)</sup>	///	///	///	///	///	///
Objetos valiosos	///	///	///	///	///	///
Discrepancia estadística <sup>(3)</sup>	///	///	///	///	///	///

<sup>(1)</sup> Datos preliminares.

<sup>(2)</sup> Incluye variación de existencias de los principales productos agrícolas en proceso y terminados, productos pecuarios, petróleo, productos manufacturados, productos importados y suministros y materiales del gobierno. Los años definitivos del período 2004-2017 incluyen discrepancia estadística. A partir de 2018, la revisión de los datos del año definitivo se realiza mediante un cuadro de oferta y utilización (COU).

<sup>(3)</sup> Incluye variación de existencias no captadas (resto de productos agropecuarios, resto de minería y existencias en locales comerciales de productos nacionales).

**Nota:** las variaciones que se presentan en este cuadro son aproximadas y no pueden compararse con un índice de precios tipo Laspeyres, debido a que las de los precios implícitos de la oferta y demanda globales son índices Paasche; es decir, miden una canasta de bienes y servicios de ponderaciones móviles. Por lo tanto, cuando se realizan comparaciones respecto a un período distinto de la base (2004), la variación de precios resultante se verá afectada por los cambios en la composición de la canasta de bienes y servicios considerada en cada período.

**Fuente:** INDEC, Dirección Nacional de Cuentas Nacionales.

**Cuadro 9.11 Oferta y demanda globales. Porcentaje del PIB a precios corrientes**

	2024 <sup>(1)</sup>			2025 <sup>(1)</sup>		
	3° trimestre	4° trimestre	Total	1° trimestre	2° trimestre	3° trimestre
<b>Producto interno bruto</b>	<b>100,0</b>	<b>100,0</b>	<b>100,0</b>	<b>100,0</b>	<b>100,0</b>	<b>100,0</b>
Importaciones FOB (bienes y servicios reales)	12,7	12,4	12,7	15,1	13,8	15,6
<b>Oferta global</b>	<b>112,7</b>	<b>112,4</b>	<b>112,7</b>	<b>115,1</b>	<b>113,8</b>	<b>115,6</b>
<b>Demanda global</b>	<b>112,7</b>	<b>112,4</b>	<b>112,7</b>	<b>115,1</b>	<b>113,8</b>	<b>115,6</b>
Consumo privado	64,3	66,1	66,7	75,2	72,6	64,9
Consumo público	14,2	15,5	14,9	14,9	15,4	14,4
Exportaciones FOB (bienes y servicios reales)	14,8	14,3	15,2	13,6	13,9	16,7
Formación bruta de capital fijo	16,8	16,1	15,9	16,2	16,2	16,3
Variación de existencias <sup>(2)</sup>	2,3	1,9	-0,1	-2,9	-1,7	2,8
Objetos valiosos	0,0	0,0	0,0	0,0	0,0	0,0
Discrepancia estadística <sup>(3)</sup>	0,3	-1,5	0,0	-1,9	-2,5	0,5

<sup>(1)</sup> Datos preliminares.

<sup>(2)</sup> Incluye variación de existencias de los principales productos agrícolas en proceso y terminados, productos pecuarios, petróleo, productos manufacturados, productos importados y suministros y materiales del gobierno. Los años definitivos del período 2004-2017 incluyen discrepancia estadística. A partir de 2018, la revisión de los datos del año definitivo se realiza mediante un cuadro de oferta y utilización (COU).

<sup>(3)</sup> Incluye variación de existencias no captadas (resto de productos agropecuarios, resto de minería y existencias en locales comerciales de productos nacionales).

**Fuente:** INDEC, Dirección Nacional de Cuentas Nacionales.

**Cuadro 9.12** Producto interno bruto, por categoría de tabulación. Valores trimestrales en millones de pesos a precios de corrientes

	2024 <sup>(1)</sup>			2025 <sup>(1)</sup>		
	3° trimestre	4° trimestre	Total	1° trimestre	2° trimestre	3° trimestre
<b>Producto interno bruto</b>	<b>642.862.095</b>	<b>709.365.943</b>	<b>583.909.615</b>	<b>723.984.892</b>	<b>833.779.386</b>	<b>904.980.098</b>
Impuesto a los productos netos de subsidios (a los ingresos brutos, específicos, a los débitos y créditos bancarios, a las exportaciones)	54.780.799	60.555.428	49.764.539	57.437.613	63.131.718	71.046.972
IVA	47.134.966	52.518.911	43.027.692	57.843.152	56.848.682	63.808.346
Impuesto a los productos importados (derechos de importación)	4.183.720	4.792.039	3.821.341	5.533.700	5.813.009	7.520.177
<b>Valor agregado bruto a precios básicos</b>	<b>536.762.611</b>	<b>591.499.565</b>	<b>487.296.043</b>	<b>603.170.427</b>	<b>707.985.976</b>	<b>762.604.603</b>
A - Agricultura, ganadería, caza y silvicultura	33.866.601	34.170.967	32.420.526	28.084.769	51.217.908	50.794.897
B - Pesca	2.018.345	877.120	1.481.366	1.370.602	1.826.698	2.738.634
C - Explotación de minas y canteras	24.239.080	26.704.350	23.735.575	29.485.204	32.016.152	34.972.947
D - Industria manufacturera	101.993.913	99.935.758	88.666.943	94.518.333	115.606.774	127.534.514
E - Electricidad, gas y agua	9.743.381	10.921.656	8.305.829	12.935.226	13.289.960	16.825.472
F - Construcción	23.640.092	24.023.996	19.410.093	29.514.644	27.938.563	33.778.050
G - Comercio mayorista, minorista y reparaciones	107.114.083	114.936.884	95.308.586	110.646.645	124.871.830	132.585.467
H - Hoteles y restaurantes	14.595.870	17.822.822	13.187.033	20.803.745	20.424.343	23.704.188
I - Transporte, almacenamiento y comunicaciones	30.257.367	33.884.139	28.104.749	35.491.804	39.771.518	41.352.887
J - Intermediación financiera	20.808.751	23.625.460	21.193.760	27.797.423	32.376.909	35.038.022
K - Actividades inmobiliarias, empresariales y de alquiler	60.019.063	78.868.110	54.820.142	81.616.458	97.127.512	106.121.893
L - Administración pública y defensa; planes de seguridad social de afiliación obligatoria	36.161.899	44.063.365	34.415.627	42.864.049	49.377.866	51.276.148
M - Enseñanza	28.013.071	33.590.554	26.306.608	33.816.536	39.948.539	41.584.258
N - Servicios sociales y de salud	26.972.301	28.259.985	24.329.329	32.942.456	39.417.920	38.593.394
O - Otras actividades de servicios, comunitarias, sociales y personales	14.275.810	16.303.698	12.847.172	17.509.022	18.933.314	21.295.830
P - Hogares privados con servicio doméstico	3.042.984	3.510.700	2.762.705	3.773.509	3.840.170	4.408.003

<sup>(1)</sup> Datos preliminares.

Fuente: INDEC, Dirección Nacional de Cuentas Nacionales.

## 9. Cuentas nacionales

**Cuadro 9.13** Producto interno bruto, por categoría de tabulación. Índice de precios implícitos

	2024 <sup>(1)</sup>			2025 <sup>(1)</sup>		
	3° trimestre	4° trimestre	Total	1° trimestre	2° trimestre	3° trimestre
<b>Producto interno bruto</b>	<b>89.970,6</b>	<b>98.661,2</b>	<b>82.457,9</b>	<b>102.241,3</b>	<b>107.372,6</b>	<b>122.648,0</b>
Impuesto a los productos netos de subsidios (a los ingresos brutos, específicos, a los débitos y créditos bancarios, a las exportaciones)	92.229,2	99.192,2	84.966,8	96.163,7	100.244,8	107.598,1
IVA	81.477,8	91.808,5	77.918,1	101.104,4	99.187,5	106.491,1
Impuesto a los productos importados (derechos de importación)	54.362,0	55.756,7	53.638,7	60.029,9	64.183,5	74.128,7
<b>Valor agregado bruto a precios básicos</b>	<b>91.041,2</b>	<b>99.891,3</b>	<b>82.984,3</b>	<b>103.645,5</b>	<b>109.395,5</b>	<b>126.726,0</b>
A - Agricultura, ganadería, caza y silvicultura	95.459,1	102.126,2	66.721,7	68.445,0	56.487,6	142.101,4
B - Pesca	55.821,3	62.745,6	59.806,9	58.129,5	113.051,5	94.903,7
C - Explotación de minas y canteras	86.552,4	93.860,8	85.845,1	103.977,9	108.869,5	113.242,5
D - Industria manufacturera	87.640,6	84.160,9	81.857,2	93.309,9	106.056,8	112.288,2
E - Electricidad, gas y agua	73.404,1	90.214,8	64.203,9	94.874,2	104.313,3	127.806,4
F - Construcción	117.664,2	127.487,5	103.799,9	149.324,4	147.282,5	166.420,3
G - Comercio mayorista, minorista y reparaciones	115.462,9	122.344,2	106.982,8	123.005,7	131.556,3	142.040,2
H - Hoteles y restaurantes	131.930,6	135.946,4	117.838,3	170.073,6	186.121,5	199.975,7
I - Transporte, almacenamiento y comunicaciones	55.652,6	62.244,1	51.648,4	65.639,5	69.694,0	74.735,7
J - Intermediación financiera	86.087,7	91.174,6	90.577,4	100.818,5	117.146,9	112.933,4
K - Actividades inmobiliarias, empresariales y de alquiler	73.466,0	93.610,8	67.331,8	99.779,4	114.237,4	125.276,4
L - Administración pública y defensa; planes de seguridad social de afiliación obligatoria	102.414,8	124.922,2	97.248,4	121.514,6	141.118,5	146.053,7
M - Enseñanza	94.800,2	113.014,9	89.567,1	116.548,4	135.172,5	138.851,9
N - Servicios sociales y de salud	110.852,0	122.765,5	99.166,5	135.160,6	150.759,3	158.499,6
O - Otras actividades de servicios, comunitarias, sociales y personales	92.226,1	106.491,2	82.102,0	102.967,2	129.311,3	136.803,3
P - Hogares privados con servicio doméstico	76.024,2	84.393,3	67.538,4	89.381,4	100.528,4	110.666,9

<sup>(1)</sup> Datos preliminares.

**Fuente:** INDEC, Dirección Nacional de Cuentas Nacionales.

**Cuadro 9.14 Formación bruta de capital fijo. Valores trimestrales en millones de pesos a precios corrientes**

	2024 <sup>(1)</sup>			2025 <sup>(1)</sup>		
	3° trimestre	4° trimestre	Total	1° trimestre	2° trimestre	3° trimestre
<b>Formación bruta de capital fijo</b>	<b>108.254.078</b>	<b>114.172.544</b>	<b>92.862.455</b>	<b>116.962.850</b>	<b>134.939.481</b>	<b>147.833.405</b>
Construcciones	42.060.805	42.258.136	35.645.235	47.802.008	48.686.219	56.671.729
Otras construcciones <sup>(2)</sup>	10.995.156	11.641.105	12.067.714	19.072.668	19.980.088	13.365.774
Maquinaria y equipo	32.957.904	36.326.937	28.626.314	32.255.485	40.729.165	45.565.715
Nacional	22.771.191	24.003.557	19.154.499	18.254.597	26.223.068	27.663.961
Importado	10.186.713	12.323.380	9.471.816	14.000.888	14.506.097	17.901.754
Equipo de transporte	17.067.927	20.476.122	13.714.423	16.710.721	22.766.638	23.981.175
Nacional	15.321.618	17.580.965	11.945.344	13.983.187	17.933.816	17.450.882
Importado	1.746.309	2.895.157	1.769.079	2.727.534	4.832.821	6.530.293
Otros activos fijos <sup>(3)</sup>	5.172.284	3.470.244	2.808.769	1.121.968	2.777.372	8.249.012

<sup>(1)</sup> Datos preliminares.

<sup>(2)</sup> Incluye construcción por cuenta propia, construcciones agropecuarias y construcción de pozos petroleros.

<sup>(3)</sup> Incluye investigación y desarrollo, recursos biológicos cultivados y exploración minera.

**Fuente:** INDEC, Dirección Nacional de Cuentas Nacionales.

**Cuadro 9.15 Formación bruta de capital fijo. Índice de precios implícitos**

	2024 <sup>(1)</sup>			2025 <sup>(1)</sup>		
	3° trimestre	4° trimestre	Total	1° trimestre	2° trimestre	3° trimestre
<b>Formación bruta de capital fijo</b>	<b>79.421,5</b>	<b>80.972,7</b>	<b>74.562,8</b>	<b>82.017,7</b>	<b>90.892,9</b>	<b>98.368,8</b>
Construcciones	93.138,2	97.251,9	86.535,7	113.759,2	113.267,1	122.706,7
Otras construcciones <sup>(2)</sup>	100.961,0	122.602,4	118.458,3	215.566,5	202.816,3	135.519,1
Maquinaria y equipo	55.570,5	58.681,5	52.265,3	46.063,9	58.748,0	67.500,1
Nacional	90.482,3	95.980,7	86.400,5	92.842,2	101.441,0	117.751,0
Importado	29.836,5	33.399,8	29.053,1	27.800,8	33.364,2	40.675,6
Equipo de transporte	89.282,1	86.646,5	81.776,2	79.693,3	91.091,7	98.207,3
Nacional	101.759,1	103.394,2	96.166,2	97.705,7	113.668,0	127.699,7
Importado	43.011,5	43.680,8	40.676,7	40.970,8	52.441,0	60.727,9
Otros activos fijos <sup>(3)</sup>	282.944,0	137.879,0	173.155,2	150.270,7	213.091,9	356.503,4

<sup>(1)</sup> Datos preliminares.

<sup>(2)</sup> Incluye construcción por cuenta propia, construcciones agropecuarias y construcción de pozos petroleros.

<sup>(3)</sup> Incluye investigación y desarrollo, recursos biológicos cultivados y exploración minera.

**Fuente:** INDEC, Dirección Nacional de Cuentas Nacionales.

# Anexo

## Información para la actualización de los precios de contratos de obra pública

En este anexo se incluyen indicadores requeridos por el Decreto 1.295/02, que establece la metodología para la redeterminación periódica de los precios de contratos de obra pública según la información producida por el INDEC. Asimismo, se incluye información que requiere el Decreto 634/03, referido a ampliaciones de transporte de energía eléctrica en alta tensión y por distribución troncal.

**Evaluación de la representatividad de los indicadores:** la información publicada por el INDEC contiene descripciones similares para denominar algunos indicadores del Índice del costo de la construcción en el Gran Buenos Aires (ICC-GBA) y otros correspondientes al Índice de precios internos básicos al por mayor (IPIB). Por tal razón se exponen las diferencias básicas que permitirán a las personas usuarias utilizar los datos teniendo en cuenta las características diferenciales existentes.

**Objetivos:** el ICC-GBA mide la evolución del costo de la construcción privada de edificios destinados a vivienda en la Ciudad Autónoma de Buenos Aires y los 24 partidos del conurbano bonaerense. El IPIB mide la evolución de los precios a los que el productor o importador vende sus productos en el mercado interno.

**Precios relevados:** el ICC-GBA toma los precios de venta de distribuidores, sin IVA, que incluyen un margen de comercialización y transporte implícito. El IPIB releva los precios a los que el productor o importador vende sus productos sin impuestos.

**Muestra de informantes:** la muestra de informantes por producto del ICC-GBA es mayor que la utilizada para el IPIB, debido a la naturaleza de los precios que se relevan. El ICC-GBA obtiene precios de diversos informantes (distribuidores) para un mismo material, mientras que el IPIB realiza un compendio de productos similares para los cuales la cantidad de informantes (fabricantes) es reducida.

**Desagregación de los índices:** en el ICC-GBA se exponen los índices elementales con mayor nivel de detalle en la descripción, mientras que en el IPIB los índices publicados corresponden a productos más genéricos que agrupan precios de artículos similares de los distintos productores.

Finalmente, cabe destacar que tanto en el ICC-GBA como en el IPIB los precios corresponden, en general, a los vigentes el decimoquinto día del mes (o el primer día hábil siguiente) para transacciones de contado.

**Cuadro 1. Sistema de índices de precios mayoristas (SIPM), base 1993=100. Índice de precios internos básicos al por mayor (IPIB)**

Decreto 1.295/02 art. 15	Insumos	INDEC Informa Cuadro y rama de la apertura	Descripción de la apertura IPIB	2025												2026	
				Dic	Ene	Feb	Mar	Abr	May	Jun	Jul	Ago	Sep	Oct	Nov	Dic	Ene*
<b>Nacionales</b>																	
inciso e)	Productos químicos	Cuadro 3.2-24	Sustancias y productos químicos	100,0	14.343,2	14.476,8	14.866,4	15.133,8	15.277,5	15.382,2	16.049,1	16.419,7	16.743,5	16.818,7	17.082,9	17.155,8	17.320,4
inciso i)	Motores eléctricos y equipos de aire acondicionado	Cuadro 3.2-31	Máquinas y aparatos eléctricos	100,0	13.196,7	13.173,1	13.243,7	13.943,8	13.544,5	13.731,4	14.570,0	14.924,4	16.138,6	15.941,6	16.117,3	16.495,0	16.806,6
inciso k)	Asfaltos, combustibles y lubricantes	Cuadro 3.2-23	Productos refinados del petróleo	100,0	11.159,9	11.428,7	11.600,3	11.847,5	11.638,3	11.743,2	12.217,0	12.891,0	13.313,6	13.640,8	14.027,8	14.846,9	14.870,7
inciso t)	Medidores de caudal	Cuadro 3.2-292	Máquinas de uso especial	100,0	11.410,0	11.613,5	11.752,9	12.251,5	12.290,1	12.701,7	13.279,0	13.529,7	14.468,4	14.454,9	14.472,2	14.754,6	14.969,7
inciso w)	Membrana impermeabilizante	Cuadro 3.2-252	Productos de plástico	100,0	9.692,0	9.774,1	9.811,5	10.335,1	10.337,6	10.489,7	10.884,5	11.267,6	11.841,0	11.884,3	12.064,3	12.186,2	12.305,6
<b>Importados</b>																	
inciso j)	Equipo - Amortización de equipo	Cuadro 3.2-29	Máquinas y equipos	100,0	11.407,0	11.378,2	11.495,0	12.457,0	11.901,1	12.195,1	13.100,1	13.423,4	14.811,0	14.751,8	14.504,4	14.756,3	14.765,2

**Nota:** se informa que los cuadros publicados que dan cumplimiento al Decreto 1295/2002 asociados al Índice de precios internos básicos al por mayor (IPIB) contienen datos provisorios para el último mes publicado.

**Fuente:** INDEC, Dirección Nacional de Estadísticas de Precios. Dirección de Índices de Precios de la Producción.

**Cuadro 2. Sistema de índices de precios mayoristas (SIPM), base 1993=100. Índice de precios internos básicos al por mayor (IPIB), mayor desagregación disponible**

Notas	Clasificación CIU R3 (1)	Código CPC (2)	Descripción	2015												2026	
				Dic	Ene	Feb	Mar	Abr	May	Jun	Jul	Ago	Sep	Oct	Nov	Dic	Ene*
<b>NACIONALES</b>																	
	2811	42120-1	Aberturas de aluminio	100,0	16.223,3	16.501,3	16.557,8	17.349,6	17.349,6	17.435,8	17.391,7	17.573,9	17.938,2	17.785,5	19.025,6	18.088,3	18.251,1
(1)	2811	42120-2	Aberturas de chapa de hierro	s	9.453,0	9.634,1	9.634,1	9.931,5	9.931,5	9.931,5	10.143,5	10.508,4	10.560,0	10.938,7	11.150,6	11.150,6	11.399,9
	2699	37910-1	Abrasivos	100,0	8.978,4	8.978,4	9.073,3	9.326,0	9.527,6	9.787,9	10.124,4	10.137,5	10.279,6	10.837,8	11.172,4	11.399,6	11.399,6
	2893	42921-4	Abrazaderas	100,0	10.948,0	10.970,4	11.292,3	11.297,3	11.391,5	11.449,1	11.456,2	11.816,7	11.951,3	12.153,0	12.214,7	12.555,5	12.573,7
	2922	44251-1	Accesorio para máquinas herramientas	100,0	12.190,0	12.823,8	12.823,8	12.823,8	12.823,8	12.823,8	13.248,3	13.287,6	13.447,8	13.447,8	13.447,8	13.447,8	13.447,8
	2893	42922-1	Accesorios para herramientas	100,0	11.158,4	11.195,8	11.266,2	11.824,9	11.913,8	11.968,5	12.484,8	12.880,4	13.786,9	14.220,2	14.468,9	14.538,4	14.864,0
	2320	33380-1	Aceites lubricantes	100,0	12.852,9	12.926,2	13.040,2	13.422,5	13.921,9	14.277,5	14.604,4	15.355,2	15.808,3	16.664,6	16.833,4	16.953,5	17.092,1
	3420	49229-1	Acoplados	100,0	9.003,5	9.068,9	9.102,5	9.275,0	9.430,5	9.367,7	9.444,6	9.687,6	9.867,7	10.269,2	9.920,2	9.820,0	9.893,7
	3140	46420-1	Acumuladores eléctricos	100,0	8.194,7	8.205,8	8.267,8	8.580,9	8.708,2	8.790,8	8.929,2	9.013,2	9.055,3	9.122,3	9.139,3	9.236,9	9.361,2
(2)	2710	41263-1	Alambres de acero	100,0	s	s	s	s	s	s	s	s	s	s	s	16.457,6	16.949,7
(2)	2710	41241-1	Alambrones de hierro	s	11.958,6	12.470,5	11.778,8	12.887,3	12.646,9	13.135,9	14.163,2	13.651,8	14.716,8	14.211,8	14.545,1	14.462,0	14.744,2
(3)	2922	44216-1	Amoladoras	s	8.763,1	8.893,3	9.734,1	9.802,3	9.852,1	9.888,2	10.052,7	10.265,3	10.931,8	11.092,2	11.072,0	11.090,3	12.119,2
(29)	1410	15400-1	Arcillas	100,0	16.450,7	16.851,2	17.062,0	17.372,7	17.667,5	17.930,7	18.199,0	18.449,4	18.792,4	19.084,7	19.448,2	19.818,1	20.287,1
	1410	15310-1	Arenas	100,0	8.209,2	8.450,3	8.481,1	8.501,7	8.509,9	8.514,9	8.981,5	9.058,4	9.390,3	9.396,4	9.362,5	9.429,2	9.547,1
(4)	2691	37210-1	Artefactos sanitarios	s	13.618,7	14.122,4	14.122,4	14.122,4	14.344,1	14.825,3	15.047,0	15.382,8	16.023,7	16.230,9	16.230,9	16.867,2	16.867,2
(5)	2695	37540-2	Artículos pretensados	s	9.752,2	9.879,4	9.988,6	10.118,6	10.208,6	10.284,3	10.400,3	10.203,2	10.414,5	10.616,8	10.998,3	11.352,8	11.676,7
	3410	49113-1	Automóviles	100,0	12.809,2	12.997,1	13.147,2	13.346,0	13.535,1	13.817,7	14.187,4	15.541,8	15.762,4	16.765,0	17.935,7	18.368,9	18.911,4
	2519	36270-1	Autopartes de goma	100,0	9.807,8	9.833,0	9.948,2	10.125,5	10.571,7	10.606,2	10.797,1	10.972,3	11.191,4	11.453,4	11.425,2	11.638,2	11.951,4
	3150	46539-1	Balastos	100,0	15.112,9	15.305,5	15.440,1	16.752,8	16.407,9	16.805,1	17.798,0	18.048,3	19.013,2	20.244,0	19.879,3	20.167,1	20.578,8
	2693	37370-1	Baldosas cerámicas	100,0	6.421,4	6.421,4	6.934,4	6.934,4	7.172,8	7.243,0	7.243,0	7.243,0	7.677,8	8.076,2	8.196,8	8.616,6	8.616,6
	2422	35110-4	Barnices y protectores para madera	100,0	17.538,2	17.538,2	17.538,2	17.812,5	18.078,5	18.328,4	18.428,4	18.548,4	18.928,2	19.468,0	19.860,2	20.284,5	20.318,0
(2)	2710	41261-1	Barras de hierro y acero	100,0	s	s	s	s	9.349,6	9.586,1	10.345,5	9.743,6	10.552,4	10.129,1	10.398,0	10.614,6	10.757,1
	2520	36490-6	Bolsas de plástico	100,0	10.814,9	10.899,8	10.954,7	11.307,6	11.134,7	11.134,7	11.243,5	11.751,8	11.881,7	12.034,2	12.109,4	12.206,9	12.450,0
	2899	42944-1	Bulones	100,0	7.125,9	6.980,4	6.980,4	6.980,4	6.989,3	6.999,7	7.347,0	7.358,1	7.534,7	7.535,0	7.551,2	7.551,2	7.585,3
	2813	42320-1	Calderas ( de gas y fueloil)	100,0	10.736,0	11.042,7	11.140,0	11.572,5	11.638,8	11.845,3	12.720,9	13.027,2	13.526,6	13.976,1	13.919,6	14.088,8	14.409,9
	2694	37420-1	Cales	100,0	12.783,4	13.184,1	13.404,2	13.548,9	13.585,1	13.939,0	14.081,0	14.271,7	14.493,8	14.783,0	15.373,2	15.469,7	15.804,1
(6)	3410	49115-2	Camiones y sus chasis	s	12.135,3	12.169,7	12.626,0	14.431,0	12.724,6	12.804,4	13.848,9	14.136,0	16.038,4	15.884,0	15.690,8	16.241,4	16.278,9
(10)	2520	36320-3	Caños y tubos de polietileno	s	10.575,7	10.482,7	10.039,6	10.805,0	10.056,7	9.836,1	10.743,6	10.867,0	11.873,4	11.509,0	11.357,7	10.787,3	10.758,6
(7)	2520	36320-2	Caños y tubos de polipropileno	s	6.491,2	6.639,1	6.723,1	6.945,1	7.025,5	7.147,2	7.338,6	7.604,9	7.808,0	8.049,5	8.175,2	8.347,9	8.444,7
	2520	36320-1	Caños y tubos de PVC	100,0	10.721,6	10.909,4	11.002,4	12.336,9	11.673,1	12.021,4	13.018,9	13.251,4	14.799,7	14.271,2	14.409,5	14.786,5	14.785,3
	3120	46220-1	Capacitores electrolíticos	100,0	12.565,2	12.620,6	12.652,1	12.584,0	12.584,1	12.584,1	12.915,1	13.247,9	13.727,8	13.840,7	14.189,1	14.067,3	14.067,3
(8)	2413	34800-1	Cauchos sintéticos	s	s	s	s	s	s	s	s	s	s	s	s	s	
	2694	37440-1	Cemento portland	100,0	14.130,0	14.398,8	14.535,5	14.850,7	14.870,5	15.165,5	15.305,2	15.971,2	16.591,6	16.898,3	17.542,9	18.125,3	18.720,6
	2899	42992-1	Cerraduras	100,0	8.537,1	8.532,9	8.594,3	8.759,3	8.938,0	8.942,5	8.976,8	9.220,6	9.442,0	9.858,6	9.940,8	9.978,8	10.127,4
	2899	42999-2	Chapas metálicas	100,0	11.324,8	11.407,8	11.493,0	12.137,4	11.968,3	12.133,1	12.739,4	13.161,1	14.302,8	14.046,3	14.021,0	14.205,1	14.209,7
(13)	2899	42944-2	Clavos	100,0	14.957,4	15.132,3	15.235,0	17.045,5	16.562,3	17.038,3	18.295,4	18.369,0	19.935,1	19.352,6	19.709,0	19.281,0	19.712,3

(continúa)

Cuadro 2. (continuación)

Notas	Clasificación CIU R3 (1)	Código CPC (2)	Descripción	2015		2025										2026	
				Dic	Ene	Feb	Mar	Abr	May	Jun	Jul	Ago	Sep	Oct	Nov	Dic	Ene*
	2912	43230-1	Compresores y sus repuestos	100,0	7.973,9	8.034,5	8.121,6	8.664,1	8.474,3	8.756,3	9.627,0	9.845,7	10.523,1	10.471,5	10.554,3	10.672,7	10.743,3
	3130	46340-1	Conductores eléctricos	100,0	17.240,6	17.130,1	17.217,6	17.949,1	17.240,9	17.489,2	18.814,4	19.284,9	21.406,4	20.864,6	21.381,7	22.063,1	22.656,1
(9)	2519	36270-2	Correas de goma con refuerzo textil	s	12.224,0	12.399,3	12.578,2	12.834,8	12.957,5	12.992,3	13.190,7	13.901,1	14.052,2	14.976,5	15.015,1	15.245,2	15.271,9
	2811	42190-2	Cortinas de aluminio	100,0	19.260,1	19.710,3	20.144,1	21.066,0	21.327,1	21.751,6	22.563,8	22.944,7	23.264,1	24.550,7	24.783,6	25.337,5	25.892,1
(10)	2520	36990-2	Cortinas de enrollar de PVC	s	7.416,8	7.473,4	7.499,9	7.716,3	7.957,3	8.067,2	8.299,6	8.607,0	9.010,7	9.034,5	9.238,8	9.290,6	9.417,9
(11)	2022	31600-1	Cortinas de madera	s	10.780,5	10.780,5	11.265,7	11.291,8	11.787,6	11.787,6	11.787,6	11.948,6	11.948,6	12.704,4	12.649,3	12.796,4	12.984,5
	2221	32600-1	Cuadernos y blocks	100,0	15.308,8	15.308,8	15.407,0	15.407,0	15.539,5	15.539,5	15.539,5	15.688,8	15.688,8	16.403,9	16.939,4	17.368,8	17.368,8
(12)	2511	36111-3	Cubiertas agrícolas	100,0	s	s	s	s	s	s	s	s	s	s	s	s	s
(12)	2511	36111-2	Cubiertas convencionales	100,0	s	s	s	s	s	s	s	s	s	s	s	s	s
(12)	2511	36111-1	Cubiertas radiales	s	17.083,5	16.808,7	16.996,8	17.174,8	17.592,2	17.737,8	17.807,3	18.242,5	18.425,2	19.491,4	20.027,7	19.806,2	20.191,8
	2893	42921-1	Cucharas de albañil	100,0	10.587,6	10.587,8	10.704,7	11.238,6	11.371,5	11.371,5	11.532,8	11.762,0	11.936,9	12.008,9	12.117,7	12.344,9	12.603,2
(8)	2413	34800-2	Dispersiones de caucho (Pegamentos)	s	s	s	s	s	s	s	s	s	s	s	s	s	s
	3430	49129-1	Elásticos para autos	100,0	11.866,4	11.943,3	11.975,9	12.301,2	12.559,5	12.608,7	12.970,8	13.424,5	13.924,9	14.228,2	14.247,6	14.530,9	14.590,6
	2912	43220-1	Electrobombas	100,0	9.141,7	9.246,0	9.225,3	9.981,8	9.782,0	9.928,4	10.490,8	10.720,1	11.941,1	11.903,1	11.913,5	12.010,7	12.127,1
	2422	35110-1	Enduido para paredes	100,0	13.841,4	13.841,4	13.986,0	14.124,0	14.179,1	14.376,9	14.483,3	14.848,2	15.463,1	15.539,1	15.650,1	16.370,2	16.308,0
	4010	17100-1	Energía eléctrica	100,0	27.778,3	27.862,3	28.329,5	28.791,9	29.992,1	30.705,4	31.234,0	31.259,3	31.395,9	31.638,2	32.115,0	31.329,8	31.659,4
	3430	49129-3	Equipos de transmisión	100,0	9.615,9	9.901,9	10.081,5	10.418,2	10.418,2	10.865,9	10.865,9	11.275,5	11.073,8	11.270,0	11.663,6	11.663,6	11.720,6
	2422	35110-2	Esmaltes sintéticos	100,0	15.089,5	15.089,5	15.089,5	15.364,2	15.470,8	15.396,6	15.737,5	15.618,0	15.860,6	16.435,6	16.483,2	16.739,3	16.755,0
	2699	37129-1	Fibras minerales	100,0	16.202,9	16.415,9	16.657,9	18.144,9	18.268,6	18.243,9	18.555,3	18.901,9	20.087,4	20.610,3	20.740,5	20.861,9	21.146,4
	2520	36490-4	Film de polietileno	100,0	8.634,6	8.742,7	8.844,5	9.330,5	9.327,9	9.521,0	9.844,9	10.300,8	10.888,9	10.777,3	10.999,4	11.041,8	11.100,9
	2320	33370-1	Fueloil	100,0	13.132,4	13.372,2	13.325,6	13.429,9	12.851,1	12.853,5	13.257,0	14.587,6	14.630,0	15.067,8	15.035,4	15.101,0	15.058,8
	1110	12020-1	Gas	100,0	12.474,8	12.829,4	12.916,7	13.178,3	14.203,1	18.581,3	20.645,6	22.354,2	22.083,7	21.386,8	16.461,2	16.459,1	16.377,6
	2320	33360-1	Gasoil	100,0	11.197,2	11.493,0	11.655,5	11.813,0	11.611,8	11.726,0	12.224,6	12.818,0	13.182,1	13.442,1	14.112,7	15.294,2	15.361,6
	2320	33410-1	Gases de refinería (Butano. Propano)	100,0	49.858,9	54.517,3	64.433,4	61.358,3	59.325,7	54.632,5	55.339,4	57.437,0	59.875,0	67.857,6	67.837,5	67.923,0	67.802,0
(13)	2899	42911-1	Grifería	s	8.103,1	8.309,4	8.309,4	8.609,5	8.848,7	8.848,7	8.948,3	8.999,0	9.101,3	9.101,3	9.348,6	9.416,7	9.696,3
(14)	3110	46113-1	Grupos electrógenos	s	13.728,2	13.903,1	14.195,2	14.857,8	14.297,1	14.844,6	16.304,6	16.716,0	18.287,9	17.658,6	17.473,8	17.668,9	17.779,3
	2893	42921-2	Herramientas de mano	100,0	12.063,6	12.254,3	11.974,9	13.191,6	12.577,5	12.986,5	13.222,2	13.485,6	14.582,4	14.401,0	14.626,0	14.869,6	14.936,2
	2699	37990-1	Hidrófugos	100,0	16.766,2	17.048,4	17.406,9	18.110,7	18.566,1	18.566,1	18.566,1	19.127,6	19.609,5	19.815,2	20.340,7	20.980,1	21.388,1
	2710	41242-1	Hierros redondos	100,0	10.302,7	9.969,9	10.238,5	11.143,0	10.580,0	10.678,4	11.563,8	11.744,5	13.126,7	12.333,8	12.675,0	12.950,5	13.104,3
	2695	37510-1	Hormigón	100,0	10.800,4	10.842,2	10.885,4	10.960,1	11.018,4	11.081,9	11.096,1	11.365,8	11.664,6	11.947,6	12.261,3	12.636,3	12.900,3
	2924	44440-1	Hormigoneras	100,0	6.350,4	6.358,2	6.503,8	6.879,0	6.950,0	7.094,4	7.217,1	7.637,6	7.990,1	7.901,6	8.182,3	8.294,4	8.328,5
	2422	35110-5	Impermeabilizantes	100,0	14.289,5	14.339,1	14.010,6	13.844,9	14.120,1	14.096,7	14.142,8	14.318,0	14.481,4	14.622,1	15.138,4	15.347,3	15.472,2
	3120	46212-1	Interruptores eléctricos	100,0	9.602,3	9.839,4	9.906,9	10.956,1	10.616,9	10.825,4	11.392,0	11.924,9	12.709,6	12.709,3	12.577,8	12.849,7	12.744,7
(15)	2320	33340-1	Kerosene	s	s	s	s	s	s	s	s	s	s	s	s	s	s
	2693	37350-1	Ladrillos huecos	100,0	6.606,8	8.481,6	9.294,1	10.202,6	10.233,7	10.296,6	10.348,3	10.361,4	10.395,0	10.413,5	10.415,6	10.433,1	10.442,0
	2692	37320-1	Ladrillos refractarios	100,0	8.600,6	8.686,3	8.519,8	9.254,8	8.894,3	9.187,1	9.643,3	9.744,6	10.554,5	10.516,9	10.597,6	10.970,5	10.552,4
	2720	41532-11	Lingotes de aluminio y sus aleaciones	100,0	12.997,3	13.202,0	12.721,6	14.132,5	13.458,4	12.766,7	13.033,0	13.110,2	14.622,6	13.922,4	14.165,4	14.603,7	14.597,8
	2720	41532-1	Lingotes y perfiles de aluminio y sus aleaciones	100,0	14.248,8	14.370,6	14.141,1	15.228,2	14.428,8	14.183,7	14.832,8	14.824,0	16.390,3	15.734,2	15.895,7	16.333,6	16.394,7
	2021	31430-1	Maderas aglomeradas	100,0	8.792,5	8.858,4	9.009,8	9.271,0	9.304,5	9.556,3	8.727,0	9.200,9	9.455,7	9.569,7	9.696,7	9.746,3	9.873,0

(continúa)

Anexo

Cuadro 2. (continuación)

Notas	Clasificación CIUR3 <sup>(1)</sup>	Código CPC <sup>(2)</sup>	Descripción	2015												2026	
				Dic	Ene	Feb	Mar	Abr	May	Jun	Jul	Ago	Sep	Oct	Nov	Dic	Ene*
	2010	31100-1	Maderas aserradas	100,0	7.926,5	8.104,1	8.157,9	8.247,4	8.386,1	8.479,6	8.649,4	8.711,9	8.960,4	9.135,4	9.259,6	9.313,6	9.393,6
	2021	31420-1	Maderas terciadas fenólicas	100,0	11.153,9	11.050,2	11.026,6	11.252,9	11.181,1	12.582,7	12.156,1	12.641,5	13.093,0	13.188,0	13.204,0	13.763,2	13.762,1
	2021	31420-2	Maderas terciadas no fenólicas	100,0	7.442,2	7.440,8	7.446,7	7.805,0	7.811,8	7.806,2	7.806,2	7.815,1	7.823,4	8.048,9	8.063,7	8.088,7	8.112,6
(3)	2922	44222-1	Máquinas para carpintería	s	10.467,6	10.467,6	9.875,1	11.889,1	12.064,5	11.807,2	12.020,7	12.020,7	12.020,7	12.020,7	12.020,7	12.020,7	11.985,7
(16)	2924	44427-1	Máquinas viales autopropulsadas	s	9.587,5	9.600,0	9.708,1	10.382,5	10.712,7	10.462,8	11.189,7	11.368,9	12.033,5	12.020,7	11.937,5	12.065,8	12.094,5
	2924	44430-1	Máquinas viales no autopropulsadas	100,0	11.366,7	11.506,9	11.618,7	12.487,2	12.197,6	12.546,7	13.961,4	14.126,4	15.059,8	15.101,9	14.885,5	15.566,1	15.069,5
	2699	37930-1	Membranas asfálticas	100,0	16.036,1	16.222,6	16.453,9	17.585,2	17.791,1	17.825,2	18.081,3	18.743,3	19.209,5	19.469,8	20.088,5	20.060,9	20.363,1
(17)	2692	37330-1	Morteros refractarios	s	8.641,1	8.759,8	8.397,9	9.335,7	8.456,4	8.697,8	9.391,7	9.570,1	10.548,7	10.726,9	10.473,6	10.765,3	10.819,2
	2695	37540-1	Mosaicos	100,0	12.675,5	12.821,4	12.999,6	13.471,9	13.694,7	13.819,4	13.986,1	14.083,6	14.269,2	14.573,6	14.902,0	15.111,9	15.586,2
(20)	2911	43121-1	Motores a explosión de uso industrial	100,0	s	s	s	s	s	s	s	s	s	s	s	s	s
	3110	46112-1	Motores eléctricos	100,0	12.085,9	11.994,8	11.906,5	12.697,1	12.502,0	12.643,3	13.298,4	13.499,7	14.445,1	14.222,7	13.991,8	14.377,5	14.703,2
(18)	3410	43122-1	Motores para vehículos	s	s	s	s	s	s	s	s	s	s	s	s	s	s
	3591	49911-1	Motos	100,0	10.854,8	11.052,7	11.271,4	11.287,3	11.712,6	11.773,4	11.761,2	11.782,0	11.867,5	11.867,5	11.964,2	12.017,7	12.066,7
	2320	33310-1	Naftas	100,0	9.243,0	9.466,5	9.647,1	9.796,4	9.555,6	9.576,9	9.950,8	10.558,0	10.840,2	11.215,4	11.627,1	12.438,4	12.374,8
	2101	32129-1	Papel obra	100,0	10.209,4	10.324,0	10.546,8	10.546,8	10.610,8	10.610,8	10.610,8	10.726,7	11.602,9	11.602,9	11.953,1	12.069,8	12.069,8
	2699	37990-2	Pegamentos para revestimientos	100,0	12.142,9	12.443,6	12.690,6	13.204,1	13.318,7	13.318,7	13.318,7	13.716,5	14.094,0	14.222,3	14.689,2	14.944,8	15.341,8
	2710	41251-1	Perfiles de hierro	100,0	10.428,0	10.563,8	10.653,5	11.718,6	11.257,4	11.507,0	12.411,0	12.597,9	13.946,7	13.225,5	13.628,7	13.972,1	14.089,5
	1110	12010-1	Petróleo crudo	100,0	9.041,7	9.064,5	8.926,0	8.949,5	8.873,4	8.616,6	8.277,2	8.458,6	8.953,7	8.863,0	8.653,7	9.010,0	9.019,1
(31)	1410	15320-12	Piedra granítica	s	7.558,0	7.593,4	7.667,3	7.666,8	7.863,5	7.892,5	8.031,5	8.129,3	8.320,6	8.551,5	8.684,5	8.766,4	8.974,5
	2731	41116-1	Piezas fundidas	100,0	9.747,4	9.860,1	10.025,2	10.181,6	10.264,4	10.339,7	10.482,1	10.790,2	11.352,0	11.359,0	11.368,5	11.273,9	11.356,7
	2899	42999-1	Piletas y mesadas de acero inoxidable	100,0	8.990,0	8.990,0	9.401,5	9.518,7	9.518,7	9.518,7	9.573,2	9.573,2	9.683,5	10.166,6	10.166,6	10.166,6	10.528,9
	2422	35110-3	Pinturas al látex	100,0	13.933,5	13.933,5	13.933,5	14.432,5	14.539,6	14.358,6	14.814,7	14.476,8	14.656,8	15.116,8	15.221,4	15.411,5	15.420,2
	2413	34740-6	Plastificantes	100,0	10.274,4	10.683,8	10.443,4	11.802,3	11.073,0	11.644,2	12.391,1	12.756,7	14.168,8	13.667,2	13.872,4	14.376,9	14.546,2
	2413	34730-1	Polímeros del cloruro de vinilo	100,0	10.995,1	11.241,0	11.294,1	12.295,4	11.906,5	12.124,5	13.039,1	12.593,4	13.217,5	13.433,6	13.524,0	13.850,4	14.080,5
(19)	2413	34720-1	Polímeros del estireno	s	s	s	10.421,3	11.782,8	11.030,4	11.311,1	12.005,8	12.466,3	13.774,5	13.043,7	13.473,5	13.639,9	13.331,0
	2413	34710-1	Polímeros del etileno	100,0	40.171,2	39.268,8	42.494,7	39.917,6	41.239,3	42.561,9	44.889,1	46.569,7	44.235,3	43.683,2	44.652,6	42.411,1	43.209,3
	2720	41530-1	Productos básicos de aluminio	100,0	11.731,7	11.854,3	11.977,9	12.982,8	12.536,0	12.107,2	12.984,8	13.474,0	14.942,1	14.304,8	14.409,3	14.702,5	14.816,8
	2720	41510-1	Productos básicos de cobre y latón	100,0	10.979,6	11.027,3	11.233,4	11.842,9	11.442,6	11.777,3	12.441,0	12.867,7	13.802,9	14.319,2	14.254,5	14.490,8	14.828,4
	2022	31600-2	Puertas placa	100,0	12.835,3	12.835,3	12.979,8	13.420,2	13.420,2	13.420,2	13.420,2	14.185,5	14.185,5	14.901,0	15.032,8	15.032,8	15.032,8
	3430	49129-2	Radiadores	100,0	14.279,5	14.375,1	14.875,9	15.797,7	16.137,3	16.119,1	16.753,4	17.516,2	18.338,2	18.985,4	18.469,5	18.733,0	19.234,4
	2413	34740-1	Resinas plásticas	100,0	10.862,3	11.042,7	11.189,9	11.753,5	11.281,7	11.736,5	12.328,7	12.523,9	13.776,5	13.370,3	13.217,6	13.491,8	13.588,6
(20)	2913	43310-1	Rodamientos	s	s	s	s	s	s	s	s	s	s	s	s	s	s
	2922	44240-1	Soldadoras eléctricas	100,0	10.310,4	10.435,4	10.650,7	11.693,1	11.206,6	11.671,8	12.642,8	12.852,5	14.062,2	13.636,4	13.725,8	14.043,4	14.125,4
	2320	33500-1	Subproductos de refinación (Coke. Parafina)	100,0	24.895,2	25.809,2	26.042,1	29.313,1	27.950,3	28.827,6	31.123,8	31.819,9	35.970,0	33.979,3	32.191,5	33.183,5	33.323,7
(3)	2922	44214-1	Taladros	s	6.707,5	6.905,8	7.187,9	7.379,9	7.332,4	7.400,0	7.708,2	7.863,5	8.118,0	8.334,6	8.296,7	8.440,1	8.762,2

(continúa)

Cuadro 2. (conclusión)

Notas	Clasificación CIU R3 <sup>(1)</sup>	Código CPC <sup>(2)</sup>	Descripción	2015		2025												2026
				Dic	Ene	Feb	Mar	Abr	May	Jun	Jul	Ago	Sep	Oct	Nov	Dic	Ene*	
(32)	2693	37350-2	Tejas	100,0	s	s	s	s	s	s	s	s	s	s	s	s	s	s
	2899	42943-1	Tejidos de alambre	100,0	14.823,2	15.386,3	15.379,9	16.119,2	15.815,6	16.332,7	17.618,6	17.068,1	17.045,3	18.083,5	17.463,4	17.468,8	17.523,6	
	2520	36990-1	Telas plásticas	100,0	11.501,0	11.606,0	11.694,6	12.546,5	12.418,3	12.820,0	13.753,1	14.040,9	15.046,5	14.891,2	14.947,9	15.144,1	15.067,2	
	3110	46121-1	Transformadores	100,0	13.751,8	13.714,5	13.831,9	15.342,9	14.752,5	15.070,1	15.888,3	16.805,5	18.208,2	17.499,1	17.313,3	17.749,7	17.822,7	
	3410	49115-1	Utilitarios	100,0	11.939,8	12.161,3	12.323,1	12.602,4	12.604,2	12.848,5	13.151,7	14.234,3	14.421,8	14.883,9	15.699,1	16.017,5	16.295,9	
(21)	2610	37113-1	Vidrio plano	s	s	s	s	s	s	s	s	s	s	s	s	s	s	s
(21)	2610	37199-3	Vidrios laminados	s	11.371,5	11.419,2	11.483,7	11.641,5	11.646,6	12.018,0	11.989,8	12.255,7	12.445,2	12.641,9	12.662,9	12.623,3	12.900,1	
(21)	2610	37199-1	Vidrios templados	s	10.669,0	10.741,9	10.886,4	10.839,4	11.124,6	11.117,4	11.149,7	11.424,1	11.536,9	12.236,9	11.810,2	11.893,9	12.174,8	
(21)	2610	37199-2	Vidrios térmicos	s	10.981,1	11.066,3	11.168,2	11.440,3	11.368,1	11.357,9	11.793,4	12.127,8	12.127,8	11.824,1	11.884,7	11.758,6	11.918,9	
	1410	15200-1	Yesos y piedras calizas	100,0	8.668,3	8.864,0	8.915,6	9.142,2	9.204,9	9.376,6	9.448,0	9.590,5	9.891,1	10.098,4	10.381,7	10.602,9	10.696,3	
<b>IMPORTADOS</b>																		
	2929	94920-1	Accesorios y repuestos para máquinas de uso especial	100,0	10.063,7	10.139,4	10.296,5	11.320,4	10.818,0	11.130,6	11.976,7	12.242,5	13.405,6	12.954,3	13.064,8	13.383,2	13.436,3	
	2710	91223-1	Aceros aleados	100,0	12.532,0	12.348,5	12.547,8	13.621,3	13.287,1	13.732,9	14.785,8	14.868,5	16.660,7	16.025,2	16.088,5	16.538,6	16.273,9	
(22)	2710	91211-11	Chapas de hierro al silicio	s	s	s	s	s	s	s	s	s	s	s	s	s	s	s
	2710	91211-1	Chapas de hierro/acero	100,0	9.519,0	9.665,1	9.518,4	10.317,4	10.046,0	9.986,1	10.401,2	10.922,2	11.822,2	11.064,3	11.297,9	12.061,0	11.897,9	
(23)	2720	91511-1	Cobre	s	s	s	s	s	s	s	s	s	s	s	s	s	s	s
(23)	2720	91547-1	Estaño	100,0	25.986,7	25.563,8	26.837,0	28.407,9	27.977,5	27.398,8	30.989,5	30.865,2	35.543,6	33.690,4	34.007,7	38.647,8	45.558,5	
	2010	81100-1	Maderas aserradas	100,0	8.541,8	8.656,9	8.754,6	9.266,4	9.248,7	9.307,3	10.044,8	10.252,0	10.888,1	11.485,6	11.329,9	11.367,1	11.664,2	
(23)	2720	91601-2	Manganeso	s	s	s	s	s	s	s	s	s	s	s	s	s	s	s
	2922	94214-1	Máquinas para perforar, taladrar o fresar	100,0	9.018,2	9.098,3	9.283,5	9.770,5	9.808,1	9.822,2	10.052,3	10.053,6	10.850,6	10.973,9	10.610,6	10.688,7	10.729,3	
(24)	2922	94216-1	Máquinas para rebanar, afilar, amolar, pulir u otro acabado	s	7.730,3	8.024,7	8.122,9	8.706,7	8.552,8	8.584,7	8.923,4	9.453,4	9.900,8	10.269,8	10.236,3	10.287,0	10.318,2	
(25)	2913	93310-2	Máquinas para uso general (Máquinas para soldar plásticos)	s	s	s	s	s	s	s	s	s	s	s	s	s	s	s
(30)	2101	82129-1	Papeles	100,0	14.649,0	14.918,2	14.936,4	14.532,6	14.340,0	14.498,0	15.201,1	15.852,7	16.919,9	17.235,8	16.400,9	15.985,0	15.299,1	
(22)	2710	91251-1	Perfiles de hierro / acero	s	9.956,9	10.191,1	10.015,2	10.023,7	9.904,8	10.436,6	11.237,0	10.866,8	11.744,5	11.893,9	11.934,0	12.159,4	12.044,1	
	2913	93310-1	Piezas y partes para máquinas de uso general (Rodamientos)	100,0	10.991,7	10.505,0	10.556,4	10.809,2	10.587,3	10.751,8	11.072,9	11.412,9	12.527,5	12.335,1	12.367,6	12.494,5	12.511,3	
(26)	2413	84710-1	Poliétileno	s	6.832,8	6.968,1	7.091,7	7.090,9	7.241,1	7.424,2	7.605,7	8.005,3	7.913,9	8.055,8	8.273,7	7.917,4	7.997,9	
(26)	2413	84740-1	Polipropileno	s	s	s	s	s	s	s	s	s	s	s	s	s	s	s
(27)	2411	84230-1	Soda solvay	s	6.068,9	5.562,3	5.734,0	6.296,9	5.950,0	5.083,2	5.504,6	5.577,5	6.015,2	5.527,2	5.477,0	5.597,9	5.577,3	
(28)	2429	85490-1	Toner	100,0	7.142,2	7.259,3	7.329,6	7.768,4	7.243,5	7.824,7	8.289,3	8.547,3	9.636,4	8.722,9	8.998,1	9.101,0	9.050,7	

<sup>(1)</sup> Clasificación Industrial Internacional Uniforme. Revisión 3.

<sup>(2)</sup> Los primeros cinco dígitos corresponden al código de la Clasificación Central Provisional de Productos (CPC) elaborada por la ONU. Los dígitos que siguen corresponden a una clasificación interna. El primer dígito de los códigos CPC de los productos tiene adicionados cinco números para su diferenciación.

**Nota:** se informa que los cuadros publicados que dan cumplimiento al Decreto 1295/2002 asociados al Índice de precios internos básicos al por mayor (IPIB) contienen datos provisionarios para el último mes publicado.

Las clasificaciones CIU R3 y código CPC sujetas al secreto estadístico no pueden ser difundidas al público a ese nivel de apertura. En consecuencia, se expone la clasificación inmediata superior susceptible de ser publicada. Estas son expuestas en el cuadro 3. Ejemplo: si utiliza el Índice de Precios la Clasificación (nacional) CIU R3 2710 y código CPC 41241-1 Alambros de hierro (2). Debe buscar en el cuadro 3 el índice correspondiente a la nota (2) Clasificación (nacional) CIU R3 27101 Hierros y aceros en forma básica.

**Fuente:** INDEC, Dirección Nacional de Estadísticas de Precios. Dirección de Índices de Precios de la Producción.

Cuadro 3. Índice de precios internos básicos al por mayor (IPIB), desagregación inmediata superior disponible

Notas	Clasificación CIU R3 <sup>(1)</sup>	Código CPC <sup>(2)</sup>	Descripción	2015		2025											2026
				Dic	Ene	Feb	Mar	Abr	May	Jun	Jul	Ago	Sep	Oct	Nov	Dic	Ene*
<b>NACIONALES</b>																	
(1)	2811	28111	Estructuras metálicas para construcción (incluye: Aberturas de aluminio, Aberturas de chapa de hierro y Cortinas de aluminio)	100,0	10.962,9	11.171,6	11.200,6	11.603,9	11.616,1	11.649,3	11.849,4	12.186,7	12.299,3	12.637,7	13.010,5	12.890,6	13.140,6
(2)	2710	27101	Hierros y aceros en formas básicas (incluye: Ferroaleaciones, Palanquillas, Chapas de acero laminadas en caliente, Chapas de acero laminadas en frío, Flejes de hierro, Hojalata, Alambres de hierro, Hierros redondos, Perfiles de hierro, Barras de hierro y acero, Alambres de acero, Tubos de acero y Caño de hierro galvanizado con costura)	100,0	11.116,8	11.158,9	11.080,3	12.008,4	11.562,4	11.852,4	12.670,3	12.800,0	14.037,1	13.454,8	13.667,6	13.832,2	14.000,5
(3)	2922	29221	Máquinas herramientas y sus accesorios (incluye: Tornos y sus partes y piezas, Taladros, Amoladoras, Máquinas para carpintería, Soldadoras eléctricas y Accesorio para máquinas herramientas)	100,0	10.486,1	10.521,3	10.587,4	11.112,5	11.196,0	11.247,4	11.732,6	12.104,4	12.956,2	13.363,4	13.597,2	13.662,4	13.968,4
(4)	2691	2691	Productos de cerámica no refractaria para uso no estructural (incluye: Artefactos sanitarios y Platos platos de cerámica)	100,0	13.243,6	13.734,3	13.734,3	13.745,0	13.968,9	14.417,2	14.673,9	14.945,0	15.527,5	15.754,5	15.767,2	16.387,7	16.396,6
(5)	2695	2695	Artículos de hormigón, de cemento y de yeso (incluye: Hormigón, Mosaicos y Artículos pretensados)	100,0	10.600,0	10.725,6	10.847,1	11.057,6	11.178,2	11.265,3	11.386,3	11.298,1	11.511,0	11.745,7	12.110,5	12.432,6	12.790,2
(6)	3410	34102	Autos, utilitarios, camiones, colectivos y chasis (incluye: Automóviles, Utilitarios, Camiones y sus chasis y Colectivos, Chasis y carrocerías para ómnibus)	100,0	12.494,0	12.667,5	12.858,2	13.354,2	13.202,5	13.458,8	13.955,8	15.040,3	15.576,4	16.248,8	17.106,7	17.530,1	17.928,7
(7)	2520	25201	Plásticos en formas básicas (incluye: Caños y tubos de PVC, Caños y tubos de polipropileno y Caños y tubos de polietileno)	100,0	9.410,1	9.468,3	9.333,7	10.100,7	9.621,4	9.664,1	10.385,5	10.582,3	11.505,7	11.273,6	11.286,7	11.205,8	11.222,1

(continúa)

Cuadro 3. (continuación)

Notas	Clasificación CIU R3 <sup>(1)</sup>	Código CPC <sup>(2)</sup>	Descripción	2015		2025											2026
				Dic	Ene	Feb	Mar	Abr	May	Jun	Jul	Ago	Sep	Oct	Nov	Dic	Ene*
(8)	2413	24133	Cauchos (incluye: Cauchos sintéticos y Dispersiones de caucho)	100,0	13.702,7	13.583,8	13.782,5	15.024,3	14.193,5	13.875,4	15.248,2	15.298,1	16.337,7	15.703,8	15.290,6	15.501,1	15.948,2
(9)	2519	25191	Otros productos de caucho (incluye: Autopartes de goma, Correas de goma con refuerzo textil y Otros artículos de goma)	100,0	11.264,4	11.381,1	11.519,7	11.765,7	11.984,6	12.019,7	12.214,3	12.677,0	12.852,1	13.321,2	13.230,2	13.621,0	13.719,2
(10)	2520	25203	Otros productos plásticos (incluye: Telas plásticas, Cortinas de enrollar de PVC y Artículos de bazar de plástico)	100,0	9.496,6	9.582,8	9.622,7	10.126,2	10.226,9	10.414,1	10.847,9	11.201,3	11.752,8	11.847,0	12.055,5	12.201,2	12.258,4
(11)	2022	20221	Carpintería de madera (incluye: Cortinas de madera y Puertas placa)	100,0	12.720,6	12.720,6	12.884,1	13.301,3	13.329,0	13.329,0	13.329,0	14.060,6	14.060,6	14.778,4	14.899,7	14.908,0	14.918,5
(12)	2511	25111	Cubiertas de caucho (incluye: Cubiertas radiales, Cubiertas convencionales y Cubiertas agrícolas)	100,0	16.360,0	16.339,9	16.399,4	16.474,5	16.613,1	16.792,3	16.992,6	17.244,7	17.566,6	18.018,1	18.537,2	18.439,2	18.851,8
(13)	2899	2899	Otros productos metálicos n.c.p. (incluye: Bulones, Clavos, Envases de hojalata, Recipientes para gases, Grifería, Cerraduras, Tejidos de alambre, Piletas y mesadas de acero inoxidable y Chapas metálicas)	100,0	11.100,0	11.280,6	11.429,3	11.955,0	11.856,7	12.046,9	12.613,0	12.634,2	13.087,3	13.364,8	13.277,7	13.318,2	13.497,4
(14)	3110	31101	Motores, generadores y transformadores eléctricos (incluye: Motores eléctricos, Grupos electrógenos y Transformadores)	100,0	12.979,7	12.961,5	13.020,3	14.024,0	13.621,9	13.905,8	14.781,7	15.264,5	16.491,6	16.023,2	15.816,8	16.179,9	16.377,0
(15)	2320	23201	Combustibles (Incluye: Naftas, Kerosene, Gas oil, Fuel oil y Gases de refinería)	100,0	10.514,7	10.785,6	10.962,0	11.095,2	10.839,9	10.890,2	11.322,2	11.986,4	12.284,4	12.624,6	13.107,9	14.003,6	14.010,1
(16)	2924	29241	Máquinas viales para la construcción (incluye: Máquinas viales autopropulsadas, Máquinas viales no autopropulsadas y Hormigoneras)	100,0	9.029,4	9.074,5	9.195,6	9.826,3	9.908,3	9.944,2	10.661,9	10.914,4	11.551,1	11.528,8	11.526,2	11.796,8	11.686,9
(17)	2692	26921	Productos refractarios (incluye: Ladrillos refractarios y Morteros refractarios)	100,0	8.606,6	8.697,2	8.501,7	9.266,8	8.829,3	9.114,4	9.606,0	9.718,7	10.553,7	10.548,1	10.579,2	10.940,1	10.592,0
(18)	3410	3410	Automotores y sus motores (incluye: Motores para vehículos, Automóviles, Utilitarios, Camiones y sus chasis y Colectivos, chasis y carrocerías para ómnibus)	100,0	12.754,2	12.938,6	13.113,7	13.800,0	13.583,4	13.946,9	14.590,6	15.437,8	16.416,1	16.078,0	16.749,2	17.439,3	17.437,3

(continúa)

Cuadro 3. (continuación)

Notas	Clasificación CIU R3 <sup>(1)</sup>	Código CPC <sup>(2)</sup>	Descripción	2015		2025										2026	
				Dic	Ene	Feb	Mar	Abr	May	Jun	Jul	Ago	Sep	Oct	Nov	Dic	Ene*
(19)	2413	24131	Sustancias plásticas (incluye: Polímeros de etileno, Polímeros de estireno, Polímeros de cloruro de vinilo y Polímeros de propileno)	100,0	26.229,4	25.805,2	27.654,0	26.609,8	27.272,3	28.048,8	29.634,5	30.709,6	29.757,4	29.475,6	30.077,8	28.923,3	29.333,4
(20)	291	291	Máquinas de uso general (incluye: Motores a explosión de uso industrial, Electrobombas, Compresores y sus repuestos, Rodamientos, Cintas transportadoras, Elevadores de cereales, Máquinas para limpieza de pisos y alfombras, Balanzas, Básculas, Envasadoras, Acondicionadores de aire y Máquinas para pintar).	100,0	13.504,6	13.645,3	13.639,0	14.855,0	14.818,1	15.105,4	15.639,8	15.773,4	16.416,1	16.481,5	16.820,4	16.971,7	17.133,8
(21)	2610	26101	Vidrios para construcción y automotores (incluye: Vidrio plano, Vidrios templados, Vidrios térmicos y Vidrios laminados)	100,0	12.008,0	12.017,2	12.346,8	12.357,7	12.375,4	12.716,8	12.727,7	13.054,8	13.071,7	13.577,6	13.551,4	13.552,1	13.588,3
(29)	1410	14101	Piedras, arenas y arcillas (incluye: Yesos y piedras calizas, Arenas, Piedras y Arcillas)	100,0	9.057,8	9.270,8	9.347,4	9.426,7	9.495,6	9.554,7	9.840,3	9.968,3	10.242,7	10.336,8	10.434,7	10.585,0	10.860,8
(31)	1410	15320-1	Piedras	100,0	7.976,4	8.096,1	8.204,3	8.217,2	8.299,2	8.311,4	8.453,0	8.604,6	8.762,8	8.859,2	8.963,1	9.123,3	9.645,6
(32)	2693	26931	Ladrillos, baldosas y tejas (incluye: Ladrillos huecos, Tejas y Baldosas cerámicas)	100,0	6.726,8	7.769,7	8.465,4	8.970,8	9.101,4	9.169,7	9.198,5	9.205,8	9.431,1	9.630,7	9.689,2	9.898,4	9.903,4
<b>IMPORTADOS</b>																	
(22)	2710	27101	Hierros y aceros en formas básicas (incluye: Chapas de hierro/acero, Aceros aleados y Perfiles de hierro/acero)	100,0	10.526,9	10.609,4	10.551,0	11.159,2	10.921,8	11.207,1	11.934,8	12.027,9	13.174,2	12.759,8	12.879,2	13.370,4	13.194,6
(23)	2720	27201	Minerales no ferrosos en formas básicas (incluye: Cobre, Estaño y Manganeso)	100,0	21.800,6	21.800,1	22.425,6	26.052,5	23.794,4	24.473,6	26.812,1	27.390,4	31.157,2	29.934,1	29.810,2	33.316,1	38.158,2
(24)	2922	29221	Máquinas herramientas (incluye: Máquinas para perforar, taladrar o fresar y Máquinas para rebanar, afilar, amolar, pulir u otro acabado)	100,0	8.437,8	8.614,4	8.760,4	9.291,1	9.242,4	9.264,5	9.543,5	9.783,1	10.422,6	10.656,6	10.441,9	10.507,7	10.544,0

(continúa)

Cuadro 3. (conclusión)

Notas	Clasificación CIU R3 <sup>(1)</sup>	Código CPC <sup>(2)</sup>	Descripción	2015		2025										2026	
				Dic	Ene	Feb	Mar	Abr	May	Jun	Jul	Ago	Sep	Oct	Nov	Dic	Ene*
(25)	2913	29131	Máquinas de uso general y sus partes y piezas (incluye: Piezas y partes para máquinas de uso general -Rodamientos- y Máquinas para uso general -Máquinas para soldar plásticos-)	100,0	13.480,0	13.302,0	13.398,2	14.483,7	13.746,2	14.153,1	15.317,6	15.723,9	17.548,4	17.537,9	17.076,5	17.425,8	17.470,2
(26)	2413	24131	Sustancias plásticas (incluye: Polietileno y Polipropileno)	100,0	5.901,3	6.185,0	6.294,7	6.277,9	6.350,3	6.438,7	6.576,7	6.971,1	6.843,0	6.995,5	7.100,6	6.844,7	7.135,6
(27)	2411	24111	Sustancias químicas básicas (incluye: Soda solvay y Pigmentos)	100,0	11.579,3	11.060,4	11.140,5	11.611,5	11.551,2	11.074,0	11.580,6	11.873,2	13.354,8	12.751,6	12.793,1	12.915,2	12.838,1
(28)	2429	24291	Otros productos químicos (incluye: Tóner, Películas fotográficas y Cintas magnéticas)	100,0	10.756,9	11.048,2	11.381,0	11.715,1	11.505,2	11.737,6	11.923,3	12.026,4	12.606,2	12.241,0	12.351,0	12.478,4	12.458,3
(30)	T	T	Manteca de cacao, Sopas, condimentos y polvos para preparar alimentos, Bebidas alcohólicas, Maderas aserradas, Papeles, Discos compactos, Soda solvay, Pigmentos, Fertilizantes, Polietileno, Polipropileno, Caucho sintético, Herbicidas, Insecticidas, Productos farmacéuticos de uso humano, Productos veterinarios, Toner, Películas fotográficas, Cintas magnéticas, Fibras minerales, Chapas de hierro/acero, Aceros aleados, Perfiles de hierro / acero, Cobre, Estaño, Manganeso, Piezas y partes para máquinas de uso general, Máquinas para perforar, taladrar o fresar, Máquinas para rebanar, afilar, amolar, pulir u otro acabado, Máquinas de uso especial en la industria manufacturera, Accesorios y repuestos para máquinas de uso especial, Calculadoras, Fotocopiadoras, Impresoras, Capacitores, Transistores y diodos, Circuitos integrados, Equipos de audio	100,0	10.493,7	10.552,2	10.628,6	11.298,8	10.823,8	10.968,7	11.586,2	11.913,2	12.994,2	12.773,5	12.674,5	12.902,7	13.126,9

<sup>(1)</sup> Clasificación Industrial Internacional Uniforme. Revisión 3.

<sup>(2)</sup> Los primeros cinco dígitos corresponden al código de la Clasificación Central Provisional de Productos (CPC) elaborada por la ONU. Los dígitos que siguen corresponden a una clasificación interna. El primer dígito de los códigos CPC de los productos tiene adicionados cinco números para su diferenciación.

**Nota:** se informa que los cuadros publicados que dan cumplimiento al Decreto 1295/2002 asociados al Índice de precios internos básicos al por mayor (IPB) contienen datos provisionarios para el último mes publicado.

**Fuente:** INDEC, Dirección Nacional de Estadísticas de Precios. Dirección de Índices de Precios de la Producción.

**Cuadro 4. Índice del costo de la construcción en el Gran Buenos Aires (ICC), base 1993=100. Índices de los materiales incluidos en el Decreto 1.295/02**

Período		Decreto 1.295/02			
		Artículo 15 <sup>(1)</sup> - inciso			
		c) Pisos y revestimientos	m) Aceros-Hierro aletado	n) Cemento	q) Arena
2025	Ene	4.922,4	15.392,6	10.792,4	9.538,3
	Feb	4.922,4	15.563,0	10.977,7	10.030,1
	Mar	5.518,5	15.480,7	10.849,2	10.123,1
	Abr	5.649,5	16.306,7	11.303,4	10.251,5
	May	5.676,7	16.074,9	11.357,6	10.133,7
	Jun	5.643,3	16.142,8	11.594,6	10.105,9
	Jul	5.854,5	16.372,6	11.709,9	10.115,1
	Ago*	5.934,9	16.218,5	12.386,2	10.209,1
	Sep*	6.185,8	16.697,7	12.770,5	10.386,4
	Oct*	6.306,2	16.736,2	13.128,3	10.630,1
	Nov*	6.383,4	16.833,6	13.371,6	10.720,3
	Dic*	6.626,8	17.304,9	13.920,2	10.961,9
2026	Ene*	6.654,1	17.455,6	14.367,2	11.132,6

<sup>(1)</sup> Los incisos del Decreto 1295/2002 corresponden a las siguientes aperturas del ICC:

c) Baldosa cerámica roja para azotea de 20 x 20 cm; por m<sup>2</sup>.

m) Acero aletado conformado de dureza natural, tipo ADN 420 (IRAM-IAS U 500-528), tensión máxima admisible 2.400 kg/cm<sup>2</sup>, en barra de 10 mm de diámetro; por tonelada.

n) Cemento portland normal; por bolsa de 50 kg.

q) Arena fina; por m<sup>3</sup>.

**Nota:** se informa que los cuadros publicados que dan cumplimiento al Decreto 1.295/02 asociados al Índice del costo de la construcción (ICC), contienen datos provisorios para los últimos seis meses publicados.

**Fuente:** INDEC, Dirección Nacional de Estadísticas de Precios. Dirección de Índices de Precios de la Producción.

**Cuadro 5. Índice del costo de la construcción en el Gran Buenos Aires (ICC), base 1993=100. Índices de los componentes incluidos en el Decreto 1.295/02**

Decreto 1.295/02 Artículo 15 - inciso	Insumos	INDEC Informa Cuadro o código CPC <sup>(1)</sup>	Descripción de la apertura ICC	2015		2025											2026
				Oct	Ene	Feb	Mar	Abr	May	Jun	Jul	Ago*	Sep*	Oct*	Nov*	Dic*	Ene*
a)	Mano de obra	Cuadro 1.4	Capítulo Mano de obra	100,0	8.254,3	8.460,6	8.496,0	8.315,3	8.866,7	8.943,3	9.143,5	9.295,7	9.591,7	9.715,5	10.117,8	10.251,2	10.572,3
b)	Albañilería	Cuadro 1.5	Ítem albañilería	100,0	8.834,3	9.095,0	9.093,2	9.013,4	9.525,4	9.586,3	9.796,6	9.974,6	10.287,4	10.420,6	10.819,0	10.967,6	11.275,2
d)	Carpinterías	Cuadro 1.5	Ítem Carpintería metálica y herrería	100,0	8.755,0	8.750,8	8.833,9	9.074,2	9.316,9	9.729,7	9.738,5	10.114,5	10.506,9	10.789,4	11.012,0	11.059,0	11.230,6
f)	Andamios <sup>(2)</sup>	Cuadro 1.6	Alquiler de Andamios	100,0	11.285,4	11.288,2	11.334,7	11.733,8	11.760,1	11.754,6	11.965,9	12.042,6	12.198,0	12.381,1	12.630,6	12.859,7	13.491,3
g)	Artefactos de iluminación y cableado	Cuadro 1.5	Ítem Instalación eléctrica	100,0	9.555,3	9.581,0	9.846,2	10.058,0	9.980,7	10.223,4	10.446,7	10.700,8	10.988,1	11.303,5	11.452,2	11.633,2	11.880,3
h)	Caños de PVC para instalaciones varias	Cuadro 1.9	Caños de PVC	100,0	11.849,4	11.885,5	12.221,5	12.444,3	12.687,3	12.746,9	12.801,0	13.030,3	13.347,5	13.651,1	14.022,3	14.078,8	14.136,3
p)	Gastos generales	Cuadro 1.4	Capítulo Gastos generales	100,0	12.259,1	12.513,2	12.624,9	12.893,6	13.182,7	13.391,2	13.631,9	13.831,1	14.240,2	14.496,8	14.746,3	14.956,7	15.285,6
r)	Artefactos para baño y grifería	Cuadro 1.5	Ítem Instalación sanitaria y contra incendio	100,0	13.152,7	13.470,3	13.612,6	13.798,8	13.990,0	14.124,5	14.293,5	14.373,5	14.718,3	14.945,4	15.062,6	15.258,1	15.475,1
s)	Hormigón	Cuadro 1.9	Hormigón elaborado	100,0	9.941,9	9.995,0	10.048,3	10.021,7	10.001,3	10.019,5	9.895,9	10.184,0	10.335,4	10.693,5	10.705,3	10.925,1	11.276,7
u)	Válvulas de bronce	4324041	Llave esclusa de bronce	100,0	10.919,8	10.919,8	11.352,2	11.437,2	11.418,8	11.935,0	12.551,9	12.792,9	13.171,9	13.189,2	13.349,6	13.380,3	13.858,9
v)	Electrobombas	4322032	Electrobomba trifásica 7,5 HP	100,0	15.954,4	16.131,5	16.056,9	16.734,9	16.955,1	17.330,1	17.730,6	18.600,1	19.704,0	19.725,4	20.250,7	20.388,2	20.583,6

<sup>(1)</sup> Clasificación Central Provisional de Productos (CPC) elaborada por la ONU.

<sup>(2)</sup> En la presentación 5 los valores del inciso f) desde agosto de 2006 se adoptó el promedio ponderado para agrupar los índices de los distintos tipos de alquiler de andamios.

**Nota:** se informa que los cuadros publicados que dan cumplimiento al Decreto 1.295/02 asociados al Índice del costo de la construcción (ICC), contienen datos provisorios para los últimos seis meses publicados.

**Fuente:** INDEC, Dirección Nacional de Estadísticas de Precios. Dirección de Índices de Precios de la Producción.

**Cuadro 6. Índice del costo de la construcción en el Gran Buenos Aires (ICC), base 1993=100. Índices de algunos servicios para la construcción**

Código CPC <sup>(1)</sup>	Servicios de alquiler	2015		2025										2026	
		Oct	Ene	Feb	Mar	Abr	May	Jun	Jul	Ago*	Sep*	Oct*	Nov*	Dic*	Ene*
83107 - 1	Andamios	100,0	11.285,4	11.288,2	11.334,7	11.733,8	11.760,1	11.754,6	11.965,9	12.042,6	12.198,0	12.381,1	12.630,6	12.859,7	13.491,3
71240 - 21	Camión con acoplado <sup>(2)</sup>	100,0	12.187,3	12.585,6	12.801,4	13.163,2	13.634,3	13.780,5	14.157,4	14.473,7	15.132,0	15.470,7	16.067,4	16.375,9	16.885,4
71240 - 31	Camión playo <sup>(2)</sup>	100,0	10.886,7	11.407,4	11.473,1	11.684,8	11.843,3	11.934,0	12.183,7	12.507,2	12.684,4	13.154,2	13.408,3	13.525,8	13.684,5
71240 - 11	Camión volcador	100,0	9.634,8	9.754,4	10.043,0	10.521,4	10.624,0	10.794,8	11.091,1	11.162,9	11.707,3	11.806,4	12.244,0	12.368,9	12.703,1
74110 - 11	Contenedor tipo volquete	100,0	14.989,6	16.008,9	16.087,3	16.221,7	16.228,2	16.273,5	17.687,5	17.668,5	18.391,9	19.115,6	19.115,6	19.309,7	19.309,7
71233 - 11	Camioneta	100,0	11.606,7	11.652,7	11.953,1	12.321,3	12.528,8	12.528,8	12.914,5	13.421,0	14.121,4	14.121,4	14.577,7	14.775,1	15.336,2
51800 - 11	Pala cargadora	100,0	10.240,6	10.481,3	10.716,2	11.486,9	11.691,2	11.867,6	12.108,4	12.254,3	12.572,4	12.800,5	13.101,7	13.325,5	13.627,4
51800 - 21	Retroexcavadora	100,0	10.669,7	11.002,1	11.345,6	12.056,9	12.196,6	12.390,4	12.695,7	12.752,3	13.113,8	13.365,7	13.716,6	14.064,5	14.386,6

<sup>(1)</sup> Los primeros cinco dígitos corresponden al código de la Clasificación Central Provisional de Productos (CPC) elaborada por la ONU. Los dígitos que siguen al guion corresponden a una clasificación interna.

<sup>(2)</sup> Los precios de estos servicios no intervienen en el cálculo del ICC base 1993=100.

**Nota:** se informa que los cuadros publicados que dan cumplimiento al Decreto 1.295/02 asociados al Índice del costo de la construcción (ICC), contienen datos provisionarios para los últimos seis meses publicados.

**Fuente:** INDEC, Dirección Nacional de Estadísticas de Precios. Dirección de Índices de Precios de la Producción.

**Cuadro 7. Índice del costo de la construcción en el Gran Buenos Aires (ICC), base 1993=100. Índices del capítulo mano de obra, mayor desagregación disponible**

Código CPC <sup>(1)</sup>	Aperturas	2025												2026	
		Oct	Ene	Feb	Mar	Abr	May	Jun	Jul	Ago*	Sep*	Oct*	Nov*	Dic*	Ene*
	<b>Mano de obra</b>	<b>100,0</b>	<b>8.254,3</b>	<b>8.460,6</b>	<b>8.496,0</b>	<b>8.315,3</b>	<b>8.866,7</b>	<b>8.943,3</b>	<b>9.143,5</b>	<b>9.295,7</b>	<b>9.591,7</b>	<b>9.715,5</b>	<b>10.117,8</b>	<b>10.251,2</b>	<b>10.572,3</b>
	<b>Mano de obra asalariada</b>	<b>100,0</b>	<b>8.318,7</b>	<b>8.544,9</b>	<b>8.533,4</b>	<b>8.293,1</b>	<b>8.944,8</b>	<b>8.981,9</b>	<b>9.209,5</b>	<b>9.366,7</b>	<b>9.701,7</b>	<b>9.811,6</b>	<b>10.272,7</b>	<b>10.392,4</b>	<b>10.747,1</b>
	<b>Mano de obra directa (en albañilería y homión armado)</b>	<b>100,0</b>	<b>8.705,7</b>	<b>8.971,9</b>	<b>8.897,1</b>	<b>8.648,3</b>	<b>9.279,6</b>	<b>9.383,3</b>	<b>9.574,5</b>	<b>9.673,4</b>	<b>10.099,2</b>	<b>10.209,3</b>	<b>10.650,2</b>	<b>10.775,3</b>	<b>11.160,4</b>
51560 - 11	Oficial especializado	100,0	8.131,7	8.408,5	8.333,2	8.140,8	8.702,8	8.799,1	8.965,4	9.055,4	9.427,2	9.530,0	9.940,1	10.060,0	10.421,1
51560 - 12	Oficial	100,0	8.820,8	9.087,3	9.023,7	8.778,2	9.429,8	9.533,4	9.731,6	9.831,0	10.263,5	10.374,2	10.822,6	10.941,6	11.333,1
51560 - 13	Medio oficial	100,0	9.026,7	9.296,7	9.204,6	8.922,3	9.565,0	9.684,7	9.892,0	10.008,1	10.517,5	10.640,3	11.101,4	11.244,5	11.640,4
51560 - 14	Ayudante	100,0	8.990,0	9.243,7	9.160,9	8.865,5	9.532,4	9.637,7	9.837,5	9.938,0	10.375,8	10.487,1	10.940,4	11.072,2	11.467,8
51560 - 32	Mano de obra indirecta capataz de primera <sup>(2)</sup>	100,0	9.321,3	9.462,1	9.551,0	9.552,9	9.990,0	10.078,2	10.195,7	10.343,5	10.519,5	10.647,7	10.766,7	10.862,6	11.011,1
81291 - 1	Seguro de accidentes de trabajo <sup>(3)</sup>	100,0	6.204,7	6.268,9	6.524,3	6.250,6	7.062,9	6.772,3	7.203,6	7.636,5	7.593,5	7.697,3	8.355,4	8.456,9	8.731,3
	Subcontratos de mano de obra	100,0	7.939,7	8.049,1	8.313,0	8.423,9	8.485,0	8.754,5	8.821,0	8.949,0	9.054,3	9.246,3	9.360,9	9.561,5	9.718,0
51641 - 1	Instalación eléctrica	100,0	7.593,8	7.589,2	7.904,5	7.933,0	7.934,7	8.215,0	8.288,6	8.425,1	8.427,0	8.664,1	8.747,6	8.863,6	9.037,5
51620 - 1	Instalación sanitaria	100,0	8.738,7	9.002,8	9.268,3	9.497,9	9.680,6	9.977,5	10.051,4	10.160,4	10.383,4	10.499,1	10.626,9	10.902,3	11.068,9
51690 - 1	Instalación contra incendio	100,0	16.525,2	17.083,8	17.409,9	17.409,9	18.075,7	18.658,4	18.429,8	18.530,3	18.745,7	18.798,8	18.973,1	20.025,2	20.146,8
51630 - 1	Instalación de gas	100,0	9.509,7	9.753,1	10.102,6	10.448,4	10.668,9	10.921,0	11.042,9	11.212,7	11.472,7	11.632,2	11.816,4	12.129,6	12.348,3
51720 - 1	Yesería	s	s	s	s	s	s	s	s	s	s	s	s	s	s
51730 - 1	Pintura	100,0	7.333,7	7.407,1	7.556,1	7.624,1	7.601,9	7.843,2	7.907,1	8.028,3	8.102,7	8.346,3	8.465,3	8.657,5	8.776,6

<sup>(1)</sup> Los primeros cinco dígitos corresponden al código de la Clasificación Central Provisional de Productos (CPC) elaborada por la ONU. Los dígitos que siguen al guion corresponden a una clasificación interna.

<sup>(2)</sup> El último valor de la serie repite el valor del mes anterior porque los datos llegan después de la fecha de cierre.

<sup>(3)</sup> La cantidad de valores repetidos al final de la serie, depende del atraso con que se recibe la información.

**Nota:** se informa que los cuadros publicados que dan cumplimiento al Decreto 1.295/02 asociados al Índice del costo de la construcción (ICC), contienen datos provisorios para los últimos seis meses publicados.

**Fuente:** INDEC, Dirección Nacional de Estadísticas de Precios. Dirección de Índices de Precios de la Producción.

**Cuadro 8. Índices del capítulo mano de obra, desagregación disponible**

Aperturas	2015			2025										2026
	Oct	Ene	Feb	Mar	Abr	May	Jun	Jul	Ago*	Sep*	Oct*	Nov*	Dic*	Ene*
Yesería (incluye: mano de obra de subcontrato de yesería y sus materiales intervinientes para dicho ítem)	100,0	8.366,9	8.393,1	8.623,9	8.646,7	8.679,8	8.868,3	8.902,9	9.061,4	9.261,7	9.387,6	9.505,5	9.688,5	9.863,4

**Nota:** se informa que los cuadros publicados que dan cumplimiento al Decreto 1.295/02 asociados al Índice del costo de la construcción (ICC), contienen datos provisionarios para los últimos seis meses publicados.

**Fuente:** INDEC, Dirección Nacional de Estadísticas de Precios. Dirección de Índices de Precios de la Producción.

**Cuadro 9. Índice del costo de la construcción en el Gran Buenos Aires (ICC), base 1993=100. Índices de equipos para la construcción**

Código CPC <sup>(1)</sup>	Concepto	2015			2025										2026
		Oct	Ene	Feb	Mar	Abr	May	Jun	Jul	Ago*	Sep*	Oct*	Nov*	Dic*	Ene*
43520 - 11	Guinche 1.200 Kg.	100,0	10.112,0	10.132,0	10.208,5	11.028,0	11.028,0	11.502,4	11.578,1	11.642,2	11.673,4	11.704,9	11.561,4	11.580,2	11.609,9
44440 - 2	Hormigoneras de 130 a 300 litros	100,0	12.053,9	12.118,2	12.234,0	12.429,9	12.436,6	12.755,7	12.869,6	13.127,7	13.478,3	13.574,8	13.714,9	13.752,0	14.216,9
44221 - 11	Mesa de corte de cerámicos	100,0	19.899,3	19.927,0	19.955,3	20.702,4	20.702,4	21.137,1	21.175,4	21.206,9	21.232,5	21.251,9	21.291,2	21.311,2	21.341,5
44221 - 12	Mesa de corte de mosaicos	100,0	11.403,8	11.424,5	11.445,6	12.186,2	12.186,2	12.709,8	12.738,4	12.761,9	13.093,7	13.242,9	13.536,2	13.548,6	13.567,5
43520 - 21	Pluma 300 Kg.	100,0	15.782,5	15.813,9	15.865,9	17.248,6	17.248,6	18.050,0	18.135,2	18.208,6	18.243,5	18.278,6	18.276,7	18.304,9	18.350,9
44231 - 21	Taladro percutor	100,0	13.185,6	13.251,4	13.283,7	13.749,1	13.749,1	13.942,7	14.561,6	14.367,4	14.519,0	14.544,8	14.566,3	14.854,8	14.906,8
44440 - 11	Trituradora a mandíbula	s	s	s	s	s	s	s	s	s	s	s	s	s	s
44231 - 11	Vibrador a péndulo	100,0	11.805,4	11.807,7	11.810,9	11.846,1	11.846,1	12.242,2	12.259,2	12.255,1	12.261,7	12.265,1	12.271,1	12.278,9	12.282,8

<sup>(1)</sup> Los primeros cinco dígitos corresponden al código de la Clasificación Central Provisional de Productos (CPC) elaborada por la ONU. Los dígitos que siguen al guion corresponden a una clasificación interna.

**Nota:** se informa que los cuadros publicados que dan cumplimiento al Decreto 1.295/02 asociados al Índice del costo de la construcción (ICC), contienen datos provisionarios para los últimos seis meses publicados.

**Fuente:** INDEC, Dirección Nacional de Estadísticas de Precios. Dirección de Índices de Precios de la Producción.

**Cuadro 10. Índice del costo de la construcción en el Gran Buenos Aires (ICC), base 1993=100. Índices del capítulo gastos generales**

Código CPC <sup>(1)</sup>	Descripción	2025												2026	
		Oct	Ene	Feb	Mar	Abr	May	Jun	Jul	Ago*	Sep*	Oct*	Nov*	Dic*	Ene*
18000 - 1	Agua para construcción	100,0	157.578,3	159.154,0	160.745,6	162.353,0	163.976,6	165.616,3	167.272,5	168.945,2	170.634,7	172.341,0	174.064,4	175.805,1	177.563,2
83107 - 1	Alquiler de andamios	100,0	11.285,4	11.288,2	11.334,7	11.733,8	11.760,1	11.754,6	11.965,9	12.042,6	12.198,0	12.381,1	12.630,6	12.859,7	13.491,3
71240 - 11	Alquiler de camión volcador	100,0	9.634,8	9.754,4	10.043,0	10.521,4	10.624,0	10.794,8	11.091,1	11.162,9	11.707,3	11.806,4	12.244,0	12.368,9	12.703,1
71233 - 11	Alquiler de camioneta	100,0	11.606,7	11.652,7	11.953,1	12.321,3	12.528,8	12.528,8	12.914,5	13.421,0	14.121,4	14.121,4	14.577,7	14.775,1	15.336,2
51800 - 11	Alquiler de pala cargadora	100,0	10.240,6	10.481,3	10.716,2	11.486,9	11.691,2	11.867,6	12.108,4	12.254,3	12.572,4	12.800,5	13.101,7	13.325,5	13.627,4
51800 - 21	Alquiler de retroexcavadora	100,0	10.669,7	11.002,1	11.345,6	12.056,9	12.196,6	12.390,4	12.695,7	12.752,3	13.113,8	13.365,7	13.716,6	14.064,5	14.386,6
74110 - 11	Alquiler de volquete	100,0	14.989,6	16.008,9	16.087,3	16.221,7	16.228,2	16.273,5	17.687,5	17.668,5	18.391,9	19.115,6	19.115,6	19.309,7	19.309,7
51560 - 31	Capataz general de obra	100,0	8.714,5	8.812,6	8.887,3	8.898,9	9.323,1	9.424,3	9.522,9	9.626,0	9.750,9	9.879,6	10.015,4	10.135,0	10.315,7
53111 - 1	Casilla para obrador	100,0	8.725,9	8.926,4	8.910,0	8.835,8	9.268,2	9.388,7	9.452,6	9.558,3	9.920,5	10.043,6	10.350,6	10.471,2	10.756,9
54400 - 1	Cerco de obra	100,0	8.791,6	8.974,6	8.972,2	8.940,4	9.322,8	9.448,0	9.470,3	9.573,8	9.922,2	10.053,2	10.332,3	10.454,6	10.706,5
18000 - 21	Conexión de agua	100,0	44.295,2	44.738,1	45.185,5	45.637,4	46.093,7	46.554,7	47.020,2	47.490,4	47.965,3	48.445,0	48.929,4	49.418,7	49.912,9
18000 - 22	Conexión de desagüe cloacal	100,0	42.837,4	43.265,8	43.698,5	44.135,5	44.576,8	45.022,6	45.472,8	45.927,5	46.386,8	46.850,7	47.319,2	47.792,4	48.270,3
88700 - 2	Conexión de energía eléctrica	100,0	35.255,6	36.665,9	36.665,9	37.949,2	39.087,6	40.358,8	40.646,9	41.474,0	42.691,9	44.015,3	45.583,8	46.448,3	47.506,0
88700 - 31	Conexión de gas	100,0	138.412,3	140.488,9	142.877,0	146.448,5	180.925,3	186.004,8	187.159,3	190.195,5	194.722,8	199.565,6	205.326,1	208.830,5	212.921,9
	Depreciación de equipo	100,0	12.000,0	12.103,6	12.224,1	12.725,7	12.780,2	13.022,8	13.169,8	13.406,6	13.735,8	13.968,3	14.117,2	14.072,7	14.313,9
88700 - 1	Luz y fuerza motriz para obra	100,0	50.675,0	51.296,3	51.661,3	53.016,5	54.623,8	56.172,3	56.715,4	57.675,4	58.989,0	60.410,0	60.376,0	61.326,4	62.442,1
31210 - 11	Madera para encofrado	100,0	8.610,5	8.737,4	8.802,0	8.906,9	9.132,9	9.277,1	9.134,0	9.241,0	9.530,8	9.696,4	9.883,1	9.986,0	10.116,0
81295 - 1	Seguro de incendio de obra	100,0	97,8	97,8	97,8	97,8	97,8	97,8	97,8	97,8	97,8	97,8	97,8	97,8	97,8
81297 - 1	Seguro de Responsabilidad civil contra terceros	100,0	100,4	100,4	100,4	100,4	100,4	100,4	100,4	100,4	100,4	100,4	100,4	100,4	100,4
51560 - 21	Sereno	100,0	9.348,3	9.745,7	9.766,1	9.912,0	10.102,4	10.328,6	10.547,8	10.823,0	11.100,1	11.425,6	11.680,3	11.973,3	12.274,3
31100 - 11	Tirante sin cepillar	100,0	8.311,4	8.432,1	8.432,4	8.691,7	8.689,8	8.820,2	8.839,8	8.972,5	9.207,3	9.270,5	9.265,2	9.420,3	9.651,5
53211 - 11	Túnel peatonal	100,0	8.762,9	8.964,7	8.939,8	8.844,4	9.291,9	9.411,6	9.487,1	9.593,2	9.960,4	10.081,3	10.396,1	10.520,1	10.815,4

<sup>(1)</sup> Los primeros cinco dígitos corresponden al código de la Clasificación Central Provisional de Productos (CPC) elaborada por la ONU. Los dígitos que siguen al guion corresponden a una clasificación interna.

**Nota:** se informa que los cuadros publicados que dan cumplimiento al Decreto 1.295/02 asociados al Índice del costo de la construcción (ICC), contienen datos provisorios para los últimos seis meses publicados.

**Fuente:** INDEC, Dirección Nacional de Estadísticas de Precios. Dirección de Índices de Precios de la Producción.

**Cuadro 11. Índice del costo de la construcción en el Gran Buenos Aires (ICC), base 1993=100. Índices del capítulo materiales, mayor desagregación disponible**

Notas	Código CPC <sup>(1)</sup>	Descripción	2015												2025											
			Oct	Ene	Feb	Mar	Abr	May	Jun	Jul	Ago*	Sep*	Oct*	Nov*	Dic*	Ene*										
	37210 - 51	Accesorios de loza para baño de calidad media	100,0	20.050,5	20.518,1	20.821,8	20.168,9	18.914,6	19.138,6	18.970,7	18.204,2	18.700,0	18.700,0	18.487,6	18.487,6	18.487,6										
	37210 - 52	Accesorios de loza para baño de calidad inferior	100,0	15.063,7	15.202,9	15.202,9	16.466,9	16.773,4	16.773,4	16.773,4	16.923,2	16.962,3	17.142,9	16.958,0	17.314,4	17.314,4										
	42911 - 81	Accesorios metálicos para baño	100,0	16.974,3	17.108,0	17.148,6	17.512,0	17.710,9	17.015,2	17.040,9	17.265,3	17.531,0	17.758,4	17.815,5	17.815,5	17.951,1										
	41242 - 11	Acero aletado conformado, en barra	100,0	15.392,6	15.563,0	15.480,7	16.306,7	16.074,9	16.142,8	16.372,6	16.218,5	16.697,7	16.736,2	16.833,6	17.304,9	17.455,6										
	37440 - 21	Adhesivo para pisos y revestimientos cerámicos	100,0	10.094,4	10.375,4	10.374,5	10.602,8	10.697,8	10.734,2	10.690,1	10.860,0	11.084,4	11.243,6	11.372,0	11.442,0	11.547,9										
	38130 - 13	Alacena de cocina de madera, de calidad inferior	100,0	10.566,9	10.566,9	10.569,2	10.890,7	10.838,0	11.135,1	11.158,6	11.218,0	11.263,2	11.478,2	12.421,5	12.131,8	12.207,3										
	38130 - 12	Alacena de cocina de madera, de calidad media	100,0	25.046,6	25.277,8	25.436,6	26.044,8	26.671,9	26.760,5	26.863,5	27.072,7	26.863,5	27.868,7	29.901,6	29.675,5	29.796,1										
	38130 - 11	Alacena de cocina de madera, de calidad superior	100,0	17.782,4	17.861,3	17.919,4	18.176,0	18.942,4	18.964,7	19.010,1	19.101,6	19.041,0	19.418,4	20.632,6	20.496,3	20.523,7										
	27230 - 11	Alfombra de pelo cortado de material sintético, con colocación	100,0	12.314,2	11.985,6	12.304,5	12.874,0	13.089,3	13.411,4	13.739,5	14.425,3	15.107,0	15.602,6	15.750,3	15.985,4	16.200,2										
	44821 - 11	Anafe a gas	100,0	12.493,0	13.466,7	13.466,7	13.596,9	13.632,2	13.632,2	13.632,2	13.531,2	13.675,9	13.827,6	13.940,3	13.940,3	14.282,7										
	37560 - 11	Anillo para cámara de inspección de PVC	100,0	6.004,3	6.004,3	6.273,5	6.364,0	6.364,0	6.364,0	6.364,0	6.635,5	6.635,6	6.788,6	6.939,0	6.939,0	6.939,0										
	15400 - 11	Arcilla expandida	100,0	15.942,6	16.171,5	16.464,8	16.830,5	17.098,4	17.362,6	17.677,4	17.992,6	18.189,7	18.389,1	18.821,7	19.107,0	19.396,7										
	15310 - 11	Arena fina	100,0	9.538,3	10.030,1	10.123,1	10.251,5	10.133,7	10.105,9	10.115,1	10.209,1	10.386,4	10.630,1	10.720,3	10.961,9	11.132,6										
	46531 - 11	Artefacto de iluminación	100,0	9.804,4	10.136,9	10.421,8	10.731,9	11.281,9	11.228,2	11.792,1	12.209,0	13.013,9	13.409,8	13.798,6	14.472,7	14.823,2										
	43540 - 11	Ascensor de 15 paradas	100,0	12.688,6	12.897,9	13.083,7	13.868,3	13.747,3	14.172,3	14.757,9	14.901,4	16.011,4	16.085,3	15.982,3	16.309,5	16.051,1										
	43540 - 12	Ascensor de 7 paradas	100,0	11.838,1	11.777,5	11.925,1	12.537,8	12.399,1	12.732,8	13.424,8	13.529,0	14.696,4	14.887,3	14.914,0	15.165,9	15.108,2										
(1)	37370 - 21	Azulejo	s	s	s	s	s	s	s	s	s	s	s	s	s	s										
(1)	37370 - 11	Baldosa cerámica esmaltada	s	s	s	s	s	s	s	s	s	s	s	s	s	s										
(1)	37370 - 12	Baldosa cerámica roja	s	s	s	s	s	s	s	s	s	s	s	s	s	s										
	37690 - 11	Baldosa de laja negra	100,0	11.393,7	11.518,2	11.567,9	11.801,6	12.267,0	12.461,3	12.759,7	13.337,3	13.769,9	14.190,8	14.545,9	14.976,3	15.205,8										
	42911 - 11	Bañera de chapa porcelanizada	100,0	17.068,3	17.257,5	16.758,7	16.758,4	17.481,3	17.481,3	17.587,2	17.690,4	17.866,5	17.931,3	17.838,5	18.105,6	18.204,1										

(continúa)

Cuadro 11. (continuación)

Notas	Código CPC <sup>(1)</sup>	Descripción	2015		2025												2026
			Oct	Ene	Feb	Mar	Abr	May	Jun	Jul	Ago*	Sep*	Oct*	Nov*	Dic*	Ene*	
	37129 - 11	Bañera de plástico reforzado con fibra de vidrio	100,0	17.716,0	17.716,0	17.882,9	17.882,9	17.882,9	17.882,9	17.882,9	17.882,9	18.350,5	18.576,0	18.944,0	18.683,8	18.683,8	18.690,3
	35110 - 41	Barniz con poliuretano	100,0	14.003,6	13.978,0	13.936,2	14.103,3	13.961,6	14.312,6	14.709,9	14.800,6	15.473,3	15.598,8	15.851,9	16.130,6	16.177,9	
	37210 - 23	Bidé de calidad inferior	100,0	12.551,8	12.715,5	12.905,9	12.982,9	13.031,6	12.950,5	13.145,2	13.361,9	13.905,2	13.931,2	14.045,6	14.426,0	14.583,8	
	37210 - 22	Bidé de calidad media	100,0	12.001,3	12.502,6	12.502,6	12.581,1	12.547,1	12.120,7	12.288,0	12.287,1	12.918,2	13.158,1	13.158,1	13.664,4	13.648,4	
	37210 - 21	Bidé de calidad superior	100,0	15.342,6	15.812,6	15.812,6	15.812,6	16.084,9	16.341,6	16.341,6	15.224,4	15.431,5	15.431,1	15.431,1	15.668,6	15.668,6	
(6)	41543 - 21	Boca de acceso de plomo	100,0	s	s	s	s	s	s	s	s	s	s	s	s	s	
	46340 - 31	Cable con conductor unipolar	100,0	17.220,7	17.056,7	17.202,8	17.815,8	17.583,4	17.897,5	19.157,1	20.001,4	21.397,7	22.663,4	22.951,4	23.526,8	25.055,3	
	46320 - 11	Cable coaxial 75 ohms	100,0	16.701,2	16.907,8	17.249,2	18.016,6	17.937,5	17.951,4	18.348,6	18.878,2	19.835,2	20.305,3	20.801,2	21.184,3	21.991,6	
	46340 - 11	Cable telefónico de 1 par	100,0	16.575,5	16.676,0	17.016,0	17.464,5	17.470,4	17.388,2	17.962,8	18.280,4	19.366,4	19.798,9	19.854,4	20.024,1	20.039,7	
	46340 - 12	Cable telefónico de 101 pares	100,0	17.905,1	18.110,6	18.266,9	20.157,4	19.178,9	19.565,6	21.079,4	21.902,4	23.801,6	23.929,9	24.811,2	24.550,7	24.256,2	
	46340 - 21	Cable tipo Sintenax	100,0	15.097,1	14.876,8	14.851,8	15.346,4	15.396,8	15.326,1	16.430,5	16.686,6	18.072,4	19.095,7	19.655,6	20.164,1	21.696,9	
	46212 - 21	Caja de chapa con tablero trifásico	100,0	9.668,5	9.686,6	9.745,7	10.261,7	10.151,6	10.170,1	10.530,4	10.990,1	11.533,0	11.781,5	11.888,8	11.940,1	12.004,0	
	42999 - 23	Caja de chapa para tablero	100,0	12.723,1	12.496,4	12.575,6	13.317,0	12.809,5	12.943,7	12.904,3	13.147,0	13.565,2	13.918,2	13.983,1	13.983,1	14.286,5	
	42999 - 21	Caja octogonal de chapa para instalación eléctrica	100,0	7.624,8	7.624,8	7.641,2	7.710,6	7.597,3	7.740,6	7.907,4	8.285,8	8.398,9	8.755,8	8.755,8	8.954,6	9.472,2	
	42999 - 31	Caja para pares telefónicos	100,0	10.279,6	10.372,2	10.427,2	11.209,2	10.766,1	11.155,2	11.473,7	11.729,9	12.605,7	12.604,4	12.272,3	12.672,1	12.541,9	
	42999 - 22	Caja rectangular de chapa para instalación eléctrica	100,0	6.931,0	6.931,0	6.878,2	6.928,5	7.016,3	7.147,0	7.191,7	7.400,3	7.833,6	8.151,3	8.301,5	8.654,5	8.888,4	
(2)	31600 - 63	Cajonera para placard, de calidad inferior	s	s	s	s	s	s	s	s	s	s	s	s	s	s	
(2)	31600 - 62	Cajonera para placard, de calidad media	s	s	s	s	s	s	s	s	s	s	s	s	s	s	
(2)	31600 - 61	Cajonera para placard, de calidad superior	s	s	s	s	s	s	s	s	s	s	s	s	s	s	
	37420 - 11	Cal área hidratada	100,0	14.944,4	15.050,7	15.106,8	15.330,9	15.414,7	15.718,2	15.684,2	15.941,4	16.429,0	16.813,9	17.101,8	17.382,3	17.746,6	
	37420 - 12	Cal hidráulica hidratada	100,0	12.263,3	12.566,6	12.660,0	13.082,3	13.037,5	13.119,6	13.123,2	13.164,4	13.404,7	13.518,3	13.658,7	14.005,8	14.259,9	

(continúa)

Cuadro 11. (continuación)

Notas	Código CPC <sup>(1)</sup>	Descripción	2015		2025										2026	
			Oct	Ene	Feb	Mar	Abr	May	Jun	Jul	Ago*	Sep*	Oct*	Nov*	Dic*	Ene*
	44822 - 11	Calefactor de tiro balanceado	100,0	11.631,0	11.653,7	11.653,7	12.149,4	11.484,7	11.595,7	11.312,6	11.892,0	12.265,8	12.822,5	12.709,2	12.861,6	13.202,9
	44826 - 11	Calefón de tiro balanceado	100,0	10.908,8	10.908,8	10.908,8	11.031,2	11.031,2	10.958,8	11.165,0	11.399,6	11.458,5	11.992,6	12.466,2	12.500,0	12.610,5
	44826 - 12	Calefón de tiro natural	100,0	12.575,8	12.575,8	12.575,8	12.913,7	12.913,7	13.005,8	12.913,7	12.980,8	13.131,0	13.396,3	13.512,7	13.524,3	13.816,8
	42911 - 21	Canilla de bronce	100,0	17.211,3	17.430,0	17.849,3	18.097,8	18.187,0	18.176,8	18.444,7	18.815,1	19.063,9	19.453,5	19.661,8	19.883,6	20.052,6
	41277 - 21	Caño de acero para instalaciones eléctricas	100,0	17.068,2	17.391,2	17.605,3	18.167,5	17.530,6	17.850,3	18.038,2	18.649,4	19.632,8	20.399,1	21.197,6	21.352,2	21.663,1
	41277 - 11	Caño de chapa galvanizada	100,0	12.010,8	11.825,0	12.364,0	12.908,7	13.073,8	13.174,3	13.440,3	13.440,7	13.805,1	14.233,3	14.281,1	14.471,4	14.746,3
	41516 - 11	Caño de cobre de 0,013 m	100,0	16.983,9	18.794,5	18.794,5	18.794,5	19.150,6	19.150,6	20.132,8	20.132,8	20.656,0	21.236,6	21.236,6	21.236,6	21.282,3
	41516 - 12	Caño de cobre de 0,019 m	100,0	13.277,2	13.766,1	13.766,1	13.766,1	14.350,6	14.350,6	14.974,2	14.974,2	15.368,1	15.784,3	15.784,3	15.784,3	15.813,5
	41273 - 11	Caño de hierro fundido de 0,064 m	100,0	20.557,7	21.308,1	21.308,1	21.308,1	21.308,1	21.517,6	21.658,5	21.981,0	22.347,6	23.170,0	23.170,0	23.958,2	23.995,7
	41273 - 12	Caño de hierro fundido de 0,100 m	100,0	22.006,8	22.806,0	22.581,9	22.806,0	22.806,0	23.031,7	23.334,0	23.681,4	24.076,4	25.013,7	25.013,7	25.968,1	26.008,7
	41277 - 41	Caño de hierro galvanizado	100,0	19.688,1	19.996,7	20.125,5	20.742,7	20.937,0	21.068,3	20.822,3	20.877,4	22.004,4	21.612,5	21.340,9	21.425,5	21.553,1
	41277 - 31	Caño de hierro negro con revestimiento epoxi	100,0	15.920,9	16.284,5	15.577,6	16.527,1	16.414,0	16.014,8	16.819,5	17.679,3	18.578,3	19.438,2	19.454,8	19.454,8	19.550,8
(6)	41543 - 11	Caño de plomo	100,0	s	s	s	s	s	s	s	s	s	s	s	s	s
	36320 - 21	Caño de polipropileno de 0,013 m	100,0	12.125,6	12.363,8	12.578,5	12.635,5	12.629,3	12.626,4	12.624,7	12.903,8	12.973,8	13.130,0	13.130,0	13.249,3	13.249,5
	36320 - 22	Caño de polipropileno de 0,019 m	100,0	17.826,7	17.891,8	18.094,8	18.474,2	18.441,1	18.427,7	18.427,7	18.628,3	18.744,0	18.470,1	17.996,5	18.068,0	18.411,2
	36320 - 11	Caño de PVC de 0,063 m	100,0	11.529,5	11.340,8	11.983,6	12.188,3	12.618,4	12.667,2	12.692,9	12.864,8	13.173,4	13.477,1	13.872,7	13.872,7	13.872,7
	36320 - 12	Caño de PVC de 0,110 m	100,0	12.123,8	12.353,2	12.425,3	12.663,6	12.745,6	12.814,5	12.893,2	13.171,7	13.496,5	13.799,8	14.150,0	14.255,2	14.362,1
	15320 - 11	Canto rodado natural	100,0	7.825,5	7.934,8	7.960,3	8.057,8	8.124,5	8.136,8	8.238,4	8.394,6	8.595,4	8.898,4	9.061,2	9.217,7	9.469,7
	37350 - 61	Cascote	100,0	8.530,5	8.588,8	8.631,6	8.732,3	8.977,3	9.244,9	9.329,2	9.660,2	9.789,9	10.383,9	10.463,5	10.463,4	10.660,5
	37440 - 31	Cemento de albañilería	100,0	12.405,0	12.595,4	12.751,3	13.290,4	13.267,4	13.299,8	13.502,4	13.808,0	13.916,6	14.150,7	14.366,8	14.627,8	14.839,1
	37440 - 11	Cemento portland normal, en bolsa	100,0	10.792,4	10.977,7	10.849,2	11.303,4	11.357,6	11.594,6	11.709,9	12.386,2	12.770,5	13.128,3	13.371,6	13.920,2	14.367,2
	44821 - 21	Cocina a gas	100,0	10.611,4	10.493,3	10.493,3	10.973,3	10.973,3	11.073,5	11.073,5	11.428,1	11.528,3	11.947,9	12.046,8	12.046,8	12.308,9
	36320 - 31	Codo con base de PVC	100,0	10.061,0	10.154,3	10.240,6	10.388,7	10.560,8	10.649,4	11.110,0	11.261,4	11.590,9	11.668,6	11.966,0	12.015,3	12.081,9
	41278 - 12	Codo de hierro negro con revestimiento epoxi de 0,013 m	100,0	11.929,3	11.887,4	11.901,0	12.104,3	12.104,3	12.283,0	12.283,0	12.655,7	12.621,8	12.810,0	13.213,0	13.388,8	13.622,1

(continúa)

Cuadro 11. (continuación)

Notas	Código CPC <sup>(1)</sup>	Descripción	2015		2025										2026	
			Oct	Ene	Feb	Mar	Abr	May	Jun	Jul	Ago*	Sep*	Oct*	Nov*	Dic*	Ene*
	41278 - 11	Codo de hierro negro con revestimiento epoxi de 0,025 m	100,0	12.843,2	12.843,2	12.899,0	12.956,0	12.956,0	12.956,0	12.783,3	13.204,2	12.951,2	13.127,3	13.367,2	13.638,2	13.725,5
	36320 - 41	Codo de polipropileno	100,0	9.881,4	10.108,5	10.175,9	10.444,0	10.574,7	10.422,9	10.542,2	10.656,2	10.731,9	10.950,2	11.082,2	11.174,5	11.217,6
	41516 - 21	Codo para caño de cobre	100,0	14.272,5	14.631,6	15.065,0	15.065,0	15.065,0	15.065,0	15.583,0	15.583,0	16.466,4	16.903,2	16.903,2	16.903,2	16.903,2
(3)	41278 - 22	Codo tipo PROSA	s	s	s	s	s	s	s	s	s	s	s	s	s	s
	46350 - 11	Conductor revestido para puesta a tierra	100,0	15.935,2	16.058,0	16.265,9	17.081,2	16.835,7	17.061,7	17.893,6	18.678,0	19.800,0	20.875,3	21.087,7	21.687,0	22.725,1
	41278 - 41	Conector de chapa cincada	100,0	11.141,9	11.110,6	11.168,7	11.405,2	11.472,5	11.739,7	12.128,8	12.463,4	12.971,6	13.454,4	13.729,9	14.097,1	14.583,6
	42999 - 11	Conexión flexible cromada	100,0	21.109,4	21.109,4	21.147,3	21.254,0	21.485,3	21.811,7	22.256,9	22.143,3	22.528,0	22.809,1	23.701,4	23.757,5	24.082,1
	36320 - 51	Conexión flexible de plástico	100,0	9.960,7	9.971,8	9.544,0	9.810,7	9.899,8	9.943,6	10.189,7	10.398,7	10.871,3	11.087,2	11.266,3	11.326,5	11.566,3
	31600 - 12	Cortina de enrollar común de madera	100,0	11.515,8	11.515,8	11.401,8	11.016,1	11.144,4	11.267,7	11.668,5	11.970,4	12.274,5	12.662,9	12.693,5	13.002,6	13.257,7
	36950 - 11	Cortina de enrollar de PVC	100,0	10.397,6	10.722,2	10.870,6	11.045,8	11.414,2	11.422,0	11.680,0	12.050,1	12.565,7	13.022,1	13.740,6	14.097,5	14.452,2
	31600 - 11	Cortina de enrollar regulable de madera	100,0	9.361,7	9.664,2	10.078,8	10.614,2	11.159,9	11.586,2	11.800,5	12.614,8	13.472,1	14.264,0	14.906,9	15.813,9	16.700,6
	37112 - 11	Cristal transparente de 4mm, con colocación	100,0	16.526,9	16.708,7	17.132,7	16.960,2	16.917,0	17.260,2	17.323,7	17.969,3	17.883,6	18.607,0	18.693,8	18.993,3	18.993,3
	41278 - 31	Curva de hierro fundido	100,0	21.922,8	23.036,3	23.036,3	23.036,3	23.036,3	23.261,0	23.912,4	24.466,7	24.502,5	25.519,5	25.520,7	26.261,4	26.562,2
	41278 - 13	Curva de hierro negro con revestimiento epoxi	100,0	14.045,9	13.913,8	13.981,5	13.851,5	13.851,5	14.115,6	14.115,6	14.637,1	14.838,0	15.119,7	15.669,6	15.709,6	16.052,4
	37570 - 11	Depósito de fibrocemento para inodoro	100,0	4.963,8	4.937,3	5.011,2	5.254,6	5.465,8	5.390,7	5.441,7	5.775,8	6.036,1	6.217,8	6.148,2	6.148,2	6.148,2
	43220 - 11	Electrobomba monofásica 1/3 HP	100,0	11.727,6	11.866,2	11.978,4	13.154,7	12.697,3	12.621,1	13.338,9	13.734,7	15.144,7	14.947,1	15.155,2	15.352,4	15.563,9
	43220 - 12	Electrobomba monofásica 3/4 HP	100,0	11.879,9	11.954,3	11.662,4	12.438,8	12.367,2	12.590,1	13.196,5	13.615,0	14.500,5	14.533,5	14.555,1	14.751,3	14.862,0
	43220 - 21	Electrobomba monofásica cloacal 1/3 HP	100,0	9.887,6	9.996,3	9.527,8	10.001,2	9.938,2	9.986,5	10.421,5	10.498,1	10.971,5	11.782,9	11.781,7	12.208,5	12.205,1
	43220 - 22	Electrobomba monofásica pluvial 1/3 HP	100,0	14.856,7	14.951,8	14.244,5	15.078,8	14.900,1	15.138,6	15.619,2	16.848,0	17.719,7	17.552,4	17.380,0	17.549,3	17.642,4
	43220 - 23	Electrobomba monofásica pluvial 3/4 HP	100,0	9.630,5	10.543,5	10.537,7	11.225,1	10.724,0	10.959,7	11.409,4	11.575,7	12.400,1	12.265,7	12.462,1	12.433,7	12.453,4

(continúa)

Cuadro 11. (continuación)

Notas	Código CPC <sup>(1)</sup>	Descripción	2015		2025										2026	
			Oct	Ene	Feb	Mar	Abr	May	Jun	Jul	Ago*	Sep*	Oct*	Nov*	Dic*	Ene*
	43220 - 31	Electrobomba trifásica 1,5 HP	100,0	13.190,3	13.316,8	13.384,6	14.495,5	14.220,0	14.149,0	14.658,3	15.457,7	16.140,3	16.224,3	16.364,9	16.615,7	16.736,6
	43220 - 32	Electrobomba trifásica 7,5 HP	100,0	15.954,4	16.131,5	16.056,9	16.734,9	16.955,1	17.330,1	17.730,6	18.600,1	19.704,0	19.725,4	20.250,7	20.388,2	20.583,6
	41278 - 32	Embudo de hierro fundido	100,0	12.668,6	12.354,5	12.580,9	12.580,9	12.580,9	12.680,0	12.747,0	12.833,8	13.231,3	13.665,8	13.665,8	13.740,5	13.861,2
	36320 - 32	Embudo de PVC	100,0	10.512,8	10.597,1	10.597,1	10.662,1	10.333,5	10.762,7	10.591,8	10.714,4	10.909,4	10.992,6	11.380,4	11.420,5	11.420,5
(3)	41278 - 23	Empalme tipo PROSA	s	s	s	s	s	s	s	s	s	s	s	s	s	s
	35110 - 11	Enduido plástico al agua para exteriores	100,0	9.937,3	9.847,3	9.730,8	10.209,9	10.095,4	10.218,4	10.437,4	10.479,9	10.748,1	10.824,0	11.141,9	11.392,1	11.537,8
	35110 - 12	Enduido plástico al agua para interiores	100,0	10.502,2	10.519,3	10.406,0	10.649,8	10.823,9	10.891,4	11.093,0	11.258,7	11.416,4	11.404,5	11.572,9	11.897,5	11.911,3
	35110 - 21	Esmalte sintético brillante	100,0	12.893,4	12.907,3	12.861,3	13.255,3	12.940,8	12.846,9	13.225,1	13.501,6	13.888,2	13.996,5	14.354,7	14.695,4	14.759,7
	35110 - 22	Esmalte sintético semimate	100,0	12.902,7	12.859,5	12.723,1	13.231,7	13.227,3	13.612,5	13.821,4	13.722,6	14.234,7	14.370,8	14.490,1	14.633,3	14.696,4
	41547 - 11	Estaño al 50%	100,0	21.916,6	21.810,3	21.988,2	23.129,7	23.126,4	23.686,7	24.065,2	24.526,1	25.804,4	25.785,7	26.170,5	26.302,5	27.674,5
(4)	31600 - 73	Estantes y divisiones para placard, de calidad inferior	s	s	s	s	s	s	s	s	s	s	s	s	s	s
(4)	31600 - 72	Estantes y divisiones para placard, de calidad media	s	s	s	s	s	s	s	s	s	s	s	s	s	s
(4)	31600 - 71	Estantes y divisiones para placard, de calidad superior	s	s	s	s	s	s	s	s	s	s	s	s	s	s
	35110 - 61	Fijador al agua	100,0	11.276,5	11.309,5	11.410,9	11.570,0	11.560,8	11.657,9	11.860,9	11.873,1	11.945,3	12.022,9	12.417,9	12.477,1	12.477,1
	31600 - 53	Frente de placard de madera, de calidad inferior	100,0	10.254,1	10.254,1	10.403,3	10.542,6	10.542,6	10.542,6	10.734,6	10.904,2	11.198,9	11.301,6	11.301,6	11.301,6	11.301,6
	31600 - 51	Frente de placard de madera, de calidad superior	100,0	10.616,0	10.997,8	11.070,7	11.287,5	11.586,9	11.760,8	11.818,5	12.410,7	12.539,9	12.909,8	13.050,4	13.135,3	13.135,3
	37550 - 21	Gabinete para medidor de gas	100,0	10.055,3	9.856,3	9.784,8	10.156,4	10.309,3	10.279,2	10.351,1	10.882,3	10.882,3	11.428,9	11.626,1	11.971,1	12.272,2
	42999 - 41	Gabinete para medidor monofásico	100,0	10.657,9	10.331,6	10.423,1	10.545,6	10.086,2	10.275,4	10.350,9	10.633,1	10.691,5	10.909,6	11.039,9	11.176,7	11.325,8
	42911 - 53	Grifería para bidé de calidad inferior	100,0	12.729,1	12.916,2	13.266,6	13.453,6	13.781,6	13.900,7	13.902,6	14.000,8	14.224,1	14.421,8	14.690,2	14.689,8	15.099,1
	42911 - 52	Grifería para bidé de calidad media	100,0	11.809,3	11.808,9	12.534,4	12.466,0	12.566,1	12.805,2	12.854,4	13.027,5	13.423,6	13.599,3	13.817,4	13.817,4	14.167,0
	42911 - 51	Grifería para bidé de calidad superior	100,0	16.050,7	16.482,0	16.846,3	17.258,7	17.113,0	17.113,0	17.187,5	17.290,3	17.837,7	18.128,1	18.487,1	18.746,6	18.619,5
	42911 - 43	Grifería para cocina de calidad inferior	100,0	11.287,3	11.180,4	11.363,8	11.277,1	11.389,3	11.389,3	11.369,4	11.314,0	11.711,3	11.541,0	12.007,3	12.007,3	12.394,8

(continúa)

Cuadro 11. (continuación)

Notas	Código CPC <sup>(1)</sup>	Descripción	2015		2025											2026
			Oct	Ene	Feb	Mar	Abr	May	Jun	Jul	Ago*	Sep*	Oct*	Nov*	Dic*	Ene*
	42911 - 42	Grifería para cocina de calidad media	100,0	13.492,7	13.848,4	14.138,3	14.463,8	14.402,5	14.280,7	14.553,0	14.757,2	14.858,0	15.022,1	14.812,9	14.846,9	15.202,5
	42911 - 41	Grifería para cocina, monocomando, de calidad superior	100,0	12.934,4	12.932,1	13.407,3	13.576,1	13.847,3	14.008,9	13.844,9	13.927,4	14.150,3	14.280,6	14.281,9	14.290,6	14.474,7
	42911 - 56	Grifería para ducha de calidad inferior	100,0	13.908,3	14.338,3	14.641,3	14.833,8	15.075,1	15.101,8	15.113,3	15.196,1	15.446,7	15.539,3	15.717,2	15.729,6	16.174,7
	42911 - 55	Grifería para ducha de calidad media	100,0	16.466,3	16.890,2	17.070,4	17.055,1	16.934,8	17.156,2	17.159,5	17.467,3	17.553,6	17.836,5	17.603,6	17.603,6	18.123,0
	42911 - 54	Grifería para ducha de calidad superior	100,0	15.958,3	16.427,9	16.862,3	16.842,7	17.381,7	17.478,9	17.510,9	17.212,0	17.268,1	17.489,9	17.706,7	17.657,3	18.121,2
	42911 - 32	Grifería para lavadero de calidad inferior	100,0	15.052,9	15.279,3	15.529,7	16.136,7	16.436,1	16.282,6	16.282,6	16.282,6	16.612,2	16.860,4	17.432,5	17.432,5	17.991,6
	42911 - 31	Grifería para lavadero de calidad media	100,0	10.290,5	10.512,5	10.679,0	10.851,2	11.147,3	11.124,8	11.223,3	11.038,9	11.220,4	11.487,8	11.749,6	11.862,7	12.296,6
	42911 - 59	Grifería para lavatorio de calidad inferior	100,0	13.118,5	13.479,1	13.760,8	13.936,3	14.263,0	14.270,3	14.333,0	14.373,2	14.870,7	15.095,2	15.379,6	15.379,6	15.596,8
	42911 - 58	Grifería para lavatorio de calidad media	100,0	10.473,7	10.853,4	10.958,5	11.057,0	12.437,9	12.521,1	12.594,6	12.676,4	13.092,2	13.092,2	13.984,9	14.007,8	14.467,0
	42911 - 57	Grifería para lavatorio de calidad superior	100,0	14.216,7	14.842,6	15.234,3	15.435,8	15.783,3	15.865,7	15.865,7	15.485,2	15.701,6	15.897,2	16.248,5	16.003,2	16.400,7
	43923 - 21	Hidrante completo, con manguera y gabinete	100,0	18.240,4	18.335,2	18.440,5	18.614,6	18.716,9	18.803,1	18.783,4	19.150,2	19.538,7	19.804,4	20.355,8	20.385,0	20.793,0
	37510 - 11	Hormigón elaborado	100,0	9.941,9	9.995,0	10.048,3	10.021,7	10.001,3	10.019,5	9.895,9	10.184,0	10.335,4	10.693,5	10.705,3	10.925,1	11.276,7
	44821 - 31	Horno a gas	100,0	9.641,2	10.156,4	10.156,4	10.484,8	10.484,8	10.484,8	10.484,8	10.484,8	10.457,6	10.906,0	10.627,7	10.641,2	10.706,1
	46531 - 12	Iluminación de emergencia	100,0	25.115,1	24.527,7	24.904,2	26.751,2	26.860,8	27.023,5	28.767,6	29.697,4	32.339,6	32.592,6	31.482,6	32.271,2	32.264,9
	37210 - 13	Inodoro de calidad inferior	100,0	13.199,0	13.682,8	13.704,3	13.812,6	13.649,4	13.613,9	13.822,3	13.968,7	14.674,0	14.670,5	14.722,6	15.100,2	15.347,3
	37210 - 12	Inodoro de calidad media	100,0	16.207,8	16.705,1	16.705,1	16.899,8	17.021,1	17.134,1	17.374,4	16.641,2	17.818,7	18.186,8	18.186,8	18.326,1	18.658,4
	37210 - 11	Inodoro de calidad superior con mochila	100,0	16.137,6	16.703,8	16.661,4	16.603,7	16.910,1	17.000,4	17.137,7	16.745,7	16.997,1	17.614,3	17.644,2	17.644,2	18.325,8
	46212 - 11	Interruptor automático para tanque	100,0	6.991,6	7.036,7	7.036,7	7.059,5	7.059,5	7.059,7	7.227,1	7.557,2	7.589,5	7.725,6	7.836,5	8.150,8	8.623,6
	46212 - 51	Interruptor de un punto	100,0	8.808,6	8.808,8	8.828,1	9.107,5	9.135,6	9.245,8	9.521,6	9.781,6	10.276,9	10.301,8	10.313,0	10.395,8	10.634,7

(continúa)

Cuadro 11. (continuación)

Notas	Código CPC <sup>(1)</sup>	Descripción	2015		2025											2026
			Oct	Ene	Feb	Mar	Abr	May	Jun	Jul	Ago*	Sep*	Oct*	Nov*	Dic*	Ene*
	46212 - 31	Interruptor diferencial	100,0	13.757,6	13.997,5	13.973,4	14.849,5	14.337,4	13.790,8	14.696,4	15.194,6	15.976,5	15.982,1	16.210,5	16.337,3	16.331,5
	46212 - 41	Interruptor termomagnético	100,0	12.556,5	12.680,1	12.606,3	13.275,4	12.492,2	12.534,0	13.196,2	13.498,8	14.156,1	13.847,1	13.828,9	13.985,5	13.957,6
	42999 - 51	Jabalina	100,0	16.527,8	15.618,1	15.754,0	16.359,9	16.336,2	16.338,8	16.371,1	17.101,2	17.983,8	18.223,0	18.204,3	18.490,9	18.618,8
	35110 - 51	Laca poliuretánica	100,0	14.446,2	14.473,7	15.260,0	15.360,2	15.100,6	15.397,9	15.763,0	16.121,7	16.486,0	16.483,4	16.682,7	17.172,9	17.518,1
	37350 - 11	Ladrillo cerámico hueco	100,0	7.909,3	9.664,0	9.608,3	9.991,4	9.856,3	9.832,0	9.786,7	9.851,8	9.778,1	9.794,4	9.988,6	9.992,2	9.992,6
	37350 - 41	Ladrillo cerámico para entresijos	100,0	6.017,8	7.495,3	7.937,9	8.395,8	8.105,4	8.422,0	8.422,0	8.395,8	8.395,8	8.417,6	8.618,1	8.618,1	8.640,1
	37350 - 21	Ladrillo común	100,0	8.184,0	8.855,0	8.640,3	8.853,7	9.156,9	9.517,1	9.757,8	10.087,8	10.301,2	10.484,4	10.878,1	11.040,9	11.159,1
	37350 - 31	Ladrillo de media máquina	100,0	5.350,1	5.482,6	5.482,6	5.482,6	5.637,8	6.107,0	6.298,6	6.327,9	6.369,0	6.393,6	6.393,6	6.596,4	6.596,4
	37210 - 32	Lavatorio con columna de calidad media	100,0	8.699,1	9.058,1	9.054,4	9.078,0	9.286,5	9.185,7	9.485,5	9.523,2	9.898,4	10.013,7	9.945,2	10.382,9	10.515,4
	37210 - 31	Lavatorio con columna de calidad superior	100,0	15.377,1	15.588,1	15.525,6	15.721,7	15.965,3	16.179,4	16.335,9	15.700,2	16.404,3	16.645,7	16.645,7	16.645,7	16.645,7
	37210 - 33	Lavatorio sin columna de calidad inferior	100,0	10.718,2	10.313,2	10.567,9	10.615,7	10.789,5	10.767,1	10.880,1	11.340,9	11.697,8	11.959,3	12.049,1	12.368,1	12.520,6
	31210 - 41	Listón yesero	100,0	11.507,5	11.478,9	11.518,0	11.573,3	11.630,2	11.784,7	11.928,7	12.111,8	12.251,5	12.457,8	12.595,4	12.764,9	13.020,9
	43240 - 21	Llave candado para gas	100,0	12.050,0	12.050,0	12.510,2	12.513,5	12.632,8	13.016,4	13.489,2	13.894,4	14.441,4	14.432,2	14.728,6	14.728,6	14.981,8
	43240 - 32	Llave de paso para agua	100,0	14.905,6	15.293,5	16.257,6	16.257,6	16.368,0	16.368,0	16.496,3	17.386,8	17.539,0	17.588,0	18.019,0	18.019,0	19.511,7
	43240 - 31	Llave de paso para gas	100,0	9.597,7	9.725,8	9.429,8	9.513,7	9.778,9	9.862,2	9.991,6	10.221,4	10.819,9	10.912,8	10.894,1	10.933,9	11.246,2
	43240 - 41	Llave esclusa de bronce	100,0	10.919,8	10.919,8	11.352,2	11.437,2	11.418,8	11.935,0	12.551,9	12.792,9	13.171,9	13.189,2	13.349,6	13.380,3	13.858,9
	37540 - 32	Loseta calcárea para vereda	100,0	14.373,0	14.436,2	15.096,5	15.644,8	15.429,7	15.545,4	15.755,0	16.407,2	16.514,8	16.797,2	17.039,9	17.420,6	17.662,7
	37540 - 31	Loseta de piedra lavada	100,0	12.231,9	12.272,0	12.435,3	12.923,7	13.191,3	13.309,9	13.487,6	13.728,0	13.811,4	14.116,9	14.411,5	14.725,4	14.914,9
	31210 - 21	Machimbre con una cara cepillada	100,0	10.781,8	11.029,1	11.059,6	11.114,3	11.264,8	11.243,5	11.320,9	11.235,4	11.377,4	11.558,3	11.787,3	11.901,1	12.072,8
	42911 - 61	Marco y tapa con cierre hermético, de bronce, de 0,20 x 0,20 m	100,0	8.846,8	8.886,0	8.886,0	8.973,1	9.038,4	9.038,4	9.038,4	9.704,8	9.818,6	10.264,7	10.531,4	10.550,2	10.731,9
	43923 - 11	Matafuego de polvo químico	100,0	14.094,4	13.448,9	13.550,2	13.719,0	14.114,7	14.116,2	14.159,3	14.257,0	14.348,5	14.537,8	14.554,3	14.538,3	14.671,5
	37930 - 12	Membrana asfáltica común	100,0	14.566,2	14.602,2	14.597,2	15.670,2	15.957,1	15.797,6	15.797,6	15.561,7	15.778,9	16.343,7	16.367,4	16.416,8	16.447,1
	37930 - 11	Membrana asfáltica con folio de aluminio	100,0	15.223,9	14.984,7	14.941,9	15.744,7	15.946,6	16.168,7	16.191,0	15.956,4	16.522,6	16.841,9	16.950,4	16.889,2	17.146,0
	42999 - 61	Mesada de acero inoxidable con bacha doble	100,0	14.205,8	14.338,3	14.896,3	15.722,4	15.872,4	15.872,4	15.873,6	15.978,2	15.978,2	16.569,4	16.793,7	16.876,3	17.319,5

(continúa)

Cuadro 11. (continuación)

Notas	Código CPC <sup>(1)</sup>	Descripción	2015	2025												2026
			Oct	Ene	Feb	Mar	Abr	May	Jun	Jul	Ago*	Sep*	Oct*	Nov*	Dic*	Ene*
	42999 - 62	Mesada de acero inoxidable lisa	100,0	16.954,6	16.794,6	17.102,9	17.784,8	17.163,5	16.712,1	16.786,1	16.855,3	16.933,7	17.264,5	17.361,7	17.468,6	17.650,0
	37610 - 11	Mesada de granito	100,0	16.759,3	16.461,0	16.714,7	17.063,9	16.733,1	16.684,3	17.374,3	17.757,1	18.503,2	18.987,1	19.545,4	19.687,6	19.957,5
	37610 - 12	Mesada de granito con perforación para bacha	100,0	16.425,0	16.559,3	16.698,5	16.742,5	16.893,8	17.152,1	17.697,2	17.882,0	18.354,0	19.928,8	19.945,2	20.532,3	20.638,9
	42943 - 11	Metal desplegado	100,0	14.110,1	14.078,8	14.191,0	13.649,6	13.656,3	13.645,2	13.681,3	13.916,5	14.592,9	14.561,1	14.617,8	14.798,6	14.922,0
	37540 - 11	Mosaico granítico	100,0	11.492,5	11.562,0	11.728,2	12.252,5	12.538,7	12.791,4	13.102,5	13.373,0	13.555,8	14.049,8	14.417,5	14.773,5	15.050,4
	38130 - 16	Mueble de cocina bajo mesada, de madera, de calidad inferior	100,0	9.380,6	9.491,8	9.493,9	9.757,1	10.125,3	10.125,3	10.145,7	10.202,7	10.261,8	10.305,1	11.114,6	11.114,6	11.178,9
	38130 - 15	Mueble de cocina bajo mesada, de madera, de calidad media	100,0	12.076,8	12.076,8	12.076,8	12.410,7	12.755,8	12.755,8	12.770,6	12.827,8	12.933,4	12.974,5	14.083,6	14.083,6	14.150,8
	38130 - 14	Mueble de cocina bajo mesada, de madera, de calidad superior	100,0	12.408,5	12.408,5	12.408,5	12.571,9	13.053,4	13.053,4	13.057,7	13.074,1	13.080,6	13.080,6	13.681,0	13.681,0	13.658,0
	35490 - 11	Pegamento para PVC	100,0	15.077,5	15.260,2	15.321,1	15.957,1	15.652,0	15.907,1	16.225,4	16.331,9	16.493,3	16.962,7	17.096,4	17.296,7	17.331,9
	41251 - 11	Perfil normal doble T	100,0	16.720,6	16.867,5	16.438,5	16.919,0	16.557,8	16.723,7	18.019,2	17.593,4	18.090,8	18.408,7	18.401,0	18.859,2	18.962,4
(3)	41278 - 21	Pileta de piso tipo PROSA	s	s	s	s	s	s	s	s	s	s	s	s	s	s
	42911 - 71	Pileta de cocina de acero inoxidable	100,0	11.158,2	11.071,4	11.363,7	11.419,9	11.505,2	11.288,2	11.585,6	11.676,0	11.588,2	12.076,2	12.391,0	12.353,7	12.766,8
	37210 - 42	Pileta de lavar de loza, chica	100,0	14.571,1	13.364,9	12.842,1	12.734,1	12.440,2	12.639,4	12.639,4	13.379,2	13.975,8	13.975,8	14.055,2	14.511,3	14.887,0
	37210 - 41	Pileta de lavar de loza, grande o mediana	100,0	19.085,1	17.725,9	17.182,2	17.494,7	17.735,6	17.622,2	17.781,9	18.463,5	19.282,3	19.689,8	19.689,8	19.989,5	20.348,7
	36930 - 11	Pileta de lavar de plástico	100,0	10.819,3	10.819,3	10.914,4	11.265,7	11.265,7	11.265,8	11.408,5	11.512,3	11.755,9	11.843,2	12.262,0	12.263,2	12.285,8
	36950 - 21	Pileta de piso de PVC	100,0	14.277,3	14.302,1	14.302,1	14.647,4	14.788,8	14.976,4	15.129,2	15.540,3	15.664,3	15.679,1	16.423,3	16.423,3	16.515,7
	35110 - 31	Pintura al látex para interiores	100,0	14.581,1	14.479,5	14.508,7	15.010,7	13.932,5	14.025,0	14.034,9	14.585,0	15.446,1	15.525,4	16.071,7	16.292,8	16.340,3
	35110 - 32	Pintura al látex para exteriores	100,0	14.429,1	14.357,2	14.233,1	14.822,9	14.527,1	14.426,2	14.686,1	14.583,1	15.019,2	15.339,0	15.728,3	15.729,9	15.744,1
	37940 - 11	Pintura asfáltica	100,0	11.016,7	11.071,2	10.741,9	11.117,4	11.241,2	11.745,7	11.901,8	12.056,3	12.251,1	12.498,2	12.678,7	12.805,6	12.904,7
	35110 - 71	Pintura transparente para ladrillo visto	100,0	11.460,4	11.284,8	11.405,1	11.711,6	11.379,9	11.452,2	11.733,4	11.784,5	12.001,2	12.234,4	12.690,2	12.823,4	13.108,9
	31210 - 31	Piso de entablonado, con colocación	100,0	7.363,8	7.449,4	7.402,8	8.145,1	8.172,3	7.674,3	7.902,4	8.034,1	8.321,5	8.358,9	8.306,4	8.452,0	8.475,6
	31210 - 32	Piso de parquet, con colocación	100,0	14.137,7	14.787,8	14.913,0	16.626,7	16.412,4	16.584,9	16.732,1	16.860,6	17.375,4	17.573,5	18.064,2	18.444,7	18.730,6

(continúa)

Cuadro 11. (continuación)

Notas	Código CPC <sup>(1)</sup>	Descripción	2015		2025												2026
			Oct	Ene	Feb	Mar	Abr	May	Jun	Jul	Ago*	Sep*	Oct*	Nov*	Dic*	Ene*	
(6)	41541 - 11	Plomo para fundir	100,0	s	s	s	s	s	s	s	s	s	s	s	s	s	s
	34720 - 11	Poliestireno expandido en placas	100,0	11.624,5	11.091,1	11.297,0	12.429,0	12.096,9	12.198,7	12.630,1	12.985,4	13.471,7	13.410,3	13.653,6	13.783,6	13.783,6	
	47220 - 11	Portero eléctrico	100,0	14.007,9	14.138,0	14.245,0	15.820,8	15.363,6	15.692,0	16.875,9	17.490,5	19.004,3	19.302,9	19.657,1	20.349,7	20.651,5	
	31600 - 81	Portón levadizo de madera	100,0	9.151,7	9.184,1	9.599,3	10.334,3	11.077,9	11.449,7	12.011,4	12.837,0	13.331,9	13.946,8	14.545,6	15.204,3	15.929,0	
	42120 - 31	Portón levadizo metálico	100,0	7.521,1	7.470,8	7.470,8	7.730,8	7.916,6	8.425,9	8.426,6	8.779,6	9.184,0	9.339,8	9.440,1	9.472,8	9.554,0	
	35490 - 21	Preservador para madera	100,0	10.327,2	10.188,9	10.057,4	10.327,0	10.345,8	10.374,4	10.722,8	10.790,7	10.976,8	11.100,8	11.549,5	11.802,4	11.822,0	
	31600 - 41	Puerta balcón corrediza de madera	100,0	9.223,9	9.264,1	9.567,1	10.124,9	10.356,4	10.472,1	10.599,6	10.885,9	10.860,4	11.153,2	11.339,6	11.609,0	11.830,6	
	42120 - 21	Puerta balcón corrediza metálica de calidad media	100,0	8.026,3	8.035,7	8.128,3	8.584,1	8.644,2	8.748,0	8.751,8	9.055,3	9.311,0	9.517,5	9.650,4	9.693,6	9.801,3	
	42120 - 22	Puerta balcón corrediza metálica de calidad superior	100,0	5.820,4	5.793,8	5.848,7	6.021,8	6.165,4	6.413,3	6.416,9	6.650,8	6.894,9	7.092,0	7.218,9	7.260,1	7.362,9	
	31600 - 33	Puerta de entrada de madera con tableros, de calidad inferior	100,0	12.829,0	12.829,0	13.405,8	14.157,0	14.769,2	15.151,8	15.322,4	15.623,7	15.946,6	16.656,7	17.042,6	17.470,0	18.191,2	
	31600 - 32	Puerta de entrada de madera con tableros, de calidad media	100,0	6.458,2	6.476,3	6.740,8	7.224,2	7.917,3	8.262,6	8.854,3	9.383,8	9.847,8	10.500,4	10.491,3	11.101,7	11.649,1	
	31600 - 31	Puerta de entrada de madera con tableros, de calidad superior	100,0	15.931,3	16.253,9	16.662,8	17.643,4	17.643,4	17.643,4	17.643,4	17.643,4	17.643,4	18.602,3	18.905,4	19.024,9	18.957,1	
	42120 - 11	Puerta metálica vidriada	100,0	15.219,6	15.309,4	15.501,7	15.751,5	16.534,3	17.363,6	17.451,9	18.308,1	19.124,8	19.584,9	20.273,8	20.273,8	20.732,9	
	31600 - 23	Puerta placa de madera, de calidad inferior	100,0	10.043,0	10.172,3	10.305,7	10.853,3	11.114,9	11.362,3	11.400,9	11.682,8	12.373,5	12.475,8	12.664,5	12.799,7	12.799,7	
	31600 - 22	Puerta placa de madera, de calidad media	100,0	13.491,8	13.625,2	13.656,0	13.861,5	13.844,6	13.799,5	13.855,0	14.407,9	14.739,7	15.250,9	15.061,0	15.203,2	15.229,8	
	31600 - 21	Puerta placa de madera, de calidad superior	100,0	13.324,1	13.404,4	13.903,7	14.426,3	14.502,8	14.129,6	14.183,8	14.878,9	15.020,0	15.258,3	15.428,9	15.550,9	15.603,3	
	41278 - 33	Ramal de hierro fundido	100,0	20.301,0	21.332,9	21.332,9	21.019,4	21.332,9	21.540,2	22.072,3	22.254,1	22.617,0	23.557,0	23.557,0	24.240,7	24.518,4	
	36320 - 33	Ramal de PVC	100,0	11.986,9	11.986,9	11.999,4	12.426,7	12.597,1	12.597,1	12.949,9	13.252,2	13.677,5	13.818,3	14.395,2	14.522,6	14.522,6	
	48270 - 11	Regulador de gas	100,0	12.427,2	12.548,2	12.599,9	13.412,3	13.919,1	14.155,3	14.123,3	15.008,6	16.041,4	16.023,4	16.260,0	16.260,0	16.865,2	
	42190 - 11	Reja de barrotes	100,0	10.670,7	10.643,1	10.785,0	11.115,9	11.115,9	11.677,6	11.549,2	11.840,8	12.179,9	12.528,1	12.672,9	12.745,3	12.925,7	
	43923 - 31	Rociador de techo tipo Spray	100,0	25.640,9	26.035,0	26.219,6	28.221,9	27.914,0	28.177,0	29.030,4	30.662,3	32.196,3	32.816,9	32.203,8	32.559,1	33.328,5	

(continúa)

Cuadro 11. (conclusión)

Notas	Código CPC <sup>(1)</sup>	Descripción	2015		2025										2026	
			Oct	Ene	Feb	Mar	Abr	May	Jun	Jul	Ago*	Sep*	Oct*	Nov*	Dic*	Ene*
	31210 - 11	Tabla con una cara cepillada para encofrado	100,0	8.610,5	8.737,4	8.802,0	8.906,9	9.132,9	9.277,1	9.134,0	9.241,0	9.530,8	9.696,4	9.883,1	9.986,0	10.116,0
	37129 - 21	Tanque para agua de polietileno tricapa, aprobado, de 1.000 litros de capacidad	100,0	12.028,8	12.168,1	12.216,8	12.510,0	12.757,7	12.755,2	12.782,6	12.948,2	13.177,4	13.402,7	13.469,0	13.711,9	13.714,6
	37560 - 21	Tapa de chapa para cámara de inspección	100,0	9.995,4	9.552,8	9.762,0	9.816,3	9.983,2	10.071,3	10.071,4	10.319,8	10.553,1	10.605,7	10.693,5	11.158,6	11.247,8
	42999 - 71	Tapa sumergida para tanque	100,0	14.074,2	13.990,5	13.430,1	13.639,2	13.639,2	14.043,9	13.938,2	14.283,9	14.283,9	14.283,9	14.875,5	15.239,9	15.239,9
	41516 - 22	Te para caño de cobre	100,0	14.327,6	14.487,8	15.383,6	15.477,8	15.449,4	15.449,4	15.805,1	15.641,7	16.809,8	17.584,4	17.114,8	17.597,0	17.883,4
	37350 - 51	Teja francesa	100,0	15.201,9	15.201,9	15.201,9	15.201,9	15.201,9	15.201,9	15.201,9	15.201,9	15.390,0	15.390,0	15.390,0	15.566,4	15.566,4
	44826 - 21	Termotanque a gas	100,0	9.611,7	9.658,2	9.629,5	9.839,6	10.117,3	10.142,7	10.169,2	10.279,9	10.262,1	10.402,3	10.433,4	10.511,0	10.656,1
	31210 - 22	Tirante cepillado	100,0	8.044,9	8.074,1	8.102,8	8.468,2	8.576,5	8.745,0	8.764,7	8.922,9	9.088,5	9.140,1	9.207,3	9.272,1	9.432,4
	31100 - 11	Tirante sin cepillar	100,0	8.311,4	8.432,1	8.432,4	8.691,7	8.689,8	8.820,2	8.839,8	8.972,5	9.207,3	9.270,5	9.265,2	9.420,3	9.651,5
	46212 - 53	Toma TV	100,0	7.516,0	7.590,7	7.599,8	7.711,2	7.757,9	7.831,0	7.808,9	8.237,3	8.712,2	8.842,7	8.940,3	9.042,2	9.400,3
	46212 - 52	Tomacorriente con toma a tierra	100,0	8.021,5	8.097,8	8.237,4	8.218,8	8.342,2	8.333,3	8.577,0	8.747,7	9.044,2	9.111,4	9.248,5	9.219,6	9.467,2
	15400 - 21	Tosca	100,0	12.521,6	12.687,3	13.363,7	13.987,8	14.006,4	14.037,9	14.037,9	14.458,7	14.771,6	14.771,6	14.771,6	14.860,7	14.884,9
	43240 - 11	Válvula a flotante	100,0	16.011,2	16.011,1	16.011,2	16.364,5	16.511,2	16.698,3	16.810,1	17.555,5	18.532,4	18.532,4	18.532,4	18.532,4	18.532,4
	31600 - 42	Ventana corrediza de madera	100,0	15.704,0	15.762,0	15.734,4	16.203,3	17.113,7	17.269,9	17.441,6	17.844,6	18.462,1	18.728,0	18.980,0	19.375,8	20.121,3
(5)	42120 - 42	Ventana corrediza metálica	s	s	s	s	s	s	s	s	s	s	s	s	s	
(5)	42120 - 41	Ventana corrediza metálica con vidrio repartido	s	s	s	s	s	s	s	s	s	s	s	s	s	
(5)	42120 - 51	Ventiluz metálico	s	s	s	s	s	s	s	s	s	s	s	s	s	
	37550 - 11	Vigueta de hormigón pretensado	100,0	6.386,3	6.511,9	6.558,0	6.664,7	6.743,4	6.813,4	6.879,6	6.904,9	6.853,7	6.947,1	7.017,9	7.125,4	7.381,5
	37410 - 11	Yeso blanco	100,0	12.435,4	12.486,3	12.006,5	12.077,0	12.238,8	12.349,8	12.497,6	12.599,1	13.051,4	13.237,6	13.369,6	13.799,5	13.988,4
	31210 - 33	Zócalo de madera	100,0	8.446,9	8.500,8	8.543,2	9.023,4	9.224,1	9.385,8	9.692,0	9.759,1	9.962,7	10.066,5	10.224,8	10.409,9	10.627,9
	37540 - 21	Zócalo granítico	100,0	11.407,1	11.515,9	11.515,9	12.054,9	12.221,4	12.427,7	12.694,7	13.103,9	13.188,7	13.520,9	13.862,2	14.208,5	14.492,9

<sup>(1)</sup> Los primeros cinco dígitos corresponden al código de la Clasificación Central Provisional de Productos (CPC) elaborada por la ONU. Los dígitos que siguen al guion corresponden a una clasificación interna.

**Nota:** se informa que los cuadros publicados que dan cumplimiento al Decreto 1.295/02 asociados al Índice del costo de la construcción (ICC), contienen datos previos para los últimos seis meses publicados.

Los códigos CPC sujetos al secreto estadístico no pueden ser difundidos al público a ese nivel de apertura. En consecuencia, se expone la clasificación inmediata superior susceptible de ser publicada. Estas son expuestas en el cuadro 2. Ejemplo: si utiliza el Índice de precios código CPC 37370 - 21 Azulejo (1). Debe buscar en el cuadro 12 el índice correspondiente a la Nota (1) Clasificación CPC 37370 Baldosas y losas para pavimentos, cubos de mosaicos de cerámicos y artículos similares.

**Fuente:** INDEC, Dirección Nacional de Estadísticas de Precios. Dirección de Índices de Precios de la Producción.

Cuadro 12. Índices del capítulo materiales, desagregación inmediata superior disponible

Notas	Código CPC <sup>(1)</sup>	Descripción	2015		2025											2026
			Oct	Ene	Feb	Mar	Abr	May	Jun	Jul	Ago*	Sep*	Oct*	Nov*	Dic*	Ene*
(1)	37370	Baldosas y losas para pavimentos, cubos de mosaicos de cerámicos y artículos similares (incluye: Azulejo, Baldosa cerámica esmaltada y Baldosa cerámica roja)	100,0	6.447,0	6.447,0	6.850,5	7.054,8	7.143,0	7.319,2	7.471,4	7.608,0	7.888,0	8.041,1	8.022,0	8.245,9	8.282,3
(2)	31600 - 6	Cajonera para placard (incluye: Cajonera para placard de calidad inferior, media y superior)	100,0	28.597,4	28.984,6	29.273,0	29.946,4	30.451,0	30.597,7	31.404,3	32.672,4	35.173,2	36.020,7	36.847,2	37.163,1	38.649,9
(3)	41278	Accesorios para tubos o caños, de hierro o acero (incluye: Codo de hierro negro con revestimiento epoxi de 0,013 m y de 0,025 m, Codo tipo PROSA, Conector de chapa cincada, Curva de hierro fundido, Curva de hierro negro con revestimiento epoxi, Embutido de hierro fundido, Empalme tipo PROSA, Pileta de piso tipo PROSA y Ramal de hierro fundido)	100,0	10.414,9	10.645,8	10.683,5	10.664,2	10.724,8	10.829,8	10.989,0	11.193,0	11.311,1	11.685,0	11.779,2	12.043,9	12.201,7
(4)	31600 - 7	Estantes y divisiones para placard (incluye: Estantes y divisiones para placard de calidad inferior, media y superior)	100,0	13.683,6	14.213,4	14.746,5	15.114,7	16.051,8	16.233,6	16.984,7	17.959,6	18.672,5	19.095,2	19.569,0	20.171,4	20.857,8
(5)	42120 - 41/42/51	Ventana corrediza metálica y ventiluz metálico (incluye: Ventana corrediza metálica, Ventana corrediza metálica con vidrio repartido y Ventiluz metálico)	100,0	8.772,5	8.768,8	8.848,7	9.103,9	9.312,9	9.673,5	9.685,0	10.031,2	10.401,9	10.712,7	10.900,5	10.967,6	11.119,7
(6)	41543/41541 - 21-11/11	Productos de plomo (incluye: Boca de acceso de plomo, caño de plomo y plomo para fundir)	100,0	9.552,2	9.552,2	9.661,4	9.661,3	9.661,3	9.661,3	9.935,1	9.935,1	9.935,1	9.935,1	10.147,8	10.147,8	10.147,8

<sup>(1)</sup> Los primeros cinco dígitos corresponden al código de la Clasificación Central Provisional de Productos (CPC) elaborada por la ONU. Los dígitos que siguen al guion corresponden a una clasificación interna.

**Nota:** se informa que los cuadros publicados que dan cumplimiento al Decreto 1.295/02 asociados al Índice del costo de la construcción (ICC), contienen datos provisorios para los últimos seis meses publicados.

**Fuente:** INDEC, Dirección Nacional de Estadísticas de Precios. Dirección de Índices de Precios de la Producción.

**Cuadro 13. Sistema de índices de precios mayoristas (SIPM), base 1993=100. Índice de precios internos básicos al por mayor (IPIB), mayor desagregación disponible**

Clasificación CIIU R3 <sup>(1)</sup>	Código CPC <sup>(2)</sup>	Descripción	2015		2025												2026
			Dic	Ene	Feb	Mar	Abr	May	Jun	Jul	Ago	Sep	Oct	Nov	Dic	Ene*	
<b>NACIONALES</b>																	
23 -		Productos refinados del petróleo	100,0	11.159,9	11.428,7	11.600,3	11.847,5	11.638,3	11.743,1	12.217,0	12.890,9	13.313,5	13.640,8	14.027,8	14.846,8	14.870,6	
26 -		Productos de minerales no metálicos	100,0	11.727,2	12.029,3	12.226,6	12.531,5	12.634,0	12.846,1	12.991,1	13.263,4	13.662,3	13.936,0	14.290,3	14.648,5	14.947,5	
2694 -		Cemento y cal	100,0	13.956,6	14.242,4	14.389,8	14.683,1	14.705,0	15.007,6	15.147,5	15.752,4	16.321,5	16.625,9	17.263,5	17.783,4	18.345,0	
27 -		Productos Metálicos básicos	100,0	10.698,3	10.771,2	10.787,0	11.421,8	11.168,1	11.348,5	11.900,7	12.102,5	13.091,1	12.742,1	12.871,0	12.947,3	13.080,0	
271 -		Productos de minerales ferrosos en formas básicas	100,0	11.116,8	11.158,9	11.080,3	12.008,4	11.562,4	11.852,4	12.670,3	12.800,0	14.037,1	13.454,8	13.667,6	13.832,2	14.000,5	
272 -		Productos de minerales no ferrosos en formas básicas	100,0	13.062,3	13.172,3	13.105,5	14.093,6	13.450,8	13.252,1	13.963,1	14.154,7	15.592,8	15.132,2	15.242,1	15.609,6	15.729,5	
272	41530-1	Productos básicos de aluminio	100,0	11.731,7	11.854,3	11.977,9	12.982,8	12.536,0	12.107,2	12.984,8	13.474,0	14.942,1	14.304,8	14.409,3	14.702,5	14.816,8	
273 -		Productos de fundición	100,0	9.747,4	9.860,1	10.025,2	10.181,6	10.264,4	10.339,7	10.482,1	10.790,2	11.352,0	11.359,0	11.368,5	11.273,9	11.356,7	
313 -		Conductores Eléctricos	100,0	17.240,6	17.130,1	17.217,6	17.949,1	17.240,9	17.489,2	18.814,4	19.284,9	21.406,4	20.864,6	21.381,7	22.063,1	22.656,1	
<b>IMPORTADOS</b>																	
27 -		Productos metálicos básicos	100,0	14.862,8	14.913,3	15.118,1	16.887,6	15.872,8	16.309,6	17.656,9	17.936,7	20.091,0	19.365,5	19.391,3	21.042,3	22.797,1	
271 -		Productos de minerales ferrosos en formas básicas	100,0	10.524,5	10.606,9	10.548,6	11.156,7	10.919,3	11.204,6	11.932,1	12.025,2	13.171,2	12.756,9	12.876,3	13.367,4	13.191,6	
272 -		Productos de minerales no ferrosos en formas básicas	100,0	21.800,6	21.800,1	22.425,6	26.052,5	23.794,4	24.473,6	26.812,1	27.390,4	31.157,2	29.934,1	29.810,2	33.316,1	38.158,2	
29 -		Máquinas y Equipos	100,0	11.407,1	11.378,3	11.495,1	12.457,1	11.901,2	12.195,1	13.100,2	13.423,4	14.811,1	14.751,9	14.504,5	14.756,4	14.765,3	
31 -		Máquinas y aparatos eléctricos	100,0	14.823,1	15.068,4	15.211,3	17.194,0	11.358,8	11.853,4	12.768,4	12.941,8	14.187,0	13.623,0	13.856,4	14.203,3	14.277,6	

<sup>(1)</sup> Clasificación Industrial Internacional Uniforme, Revisión 3.

<sup>(2)</sup> Los primeros cinco dígitos corresponden al código de la Clasificación Central Provisional de Productos (CPC) elaborada por la ONU. Los dígitos que siguen corresponden a una clasificación interna. El primer dígito de los códigos CPC de los productos tiene adicionados cinco números para su diferenciación.

**Nota:** se informa que los cuadros publicados que dan cumplimiento al Decreto 1.295/02 asociados al Índice de precios internos básicos al por mayor (IPIB), contienen datos provisorios para el último mes publicado.

**Fuente:** INDEC, Dirección Nacional de Estadísticas de Precios. Dirección de Índices de Precios de la Producción.